

ФГБОУ ВО НОВОСИБИРСКИЙ ГАУ

УТВЕРЖДЕНО

на заседании учебно-методического совета
факультета экономики и управления
Протокол от «24» 06 20 24 г. № 10
Председатель учебно-методического совета
О.Г. Антошкина
(подпись)



ОЦЕНОЧНЫЕ МАТЕРИАЛЫ
ПО ОБРАЗОВАТЕЛЬНОЙ ПРОГРАММЕ

38.03.04 Государственное и муниципальное управление

Код и наименование направления подготовки

Управление муниципальным развитием

Наименование направленности (профиля)

Новосибирск 2024

ОЦЕНОЧНЫЕ МАТЕРИАЛЫ

УК-1. Способен осуществлять поиск, критический анализ и синтез информации, применять системный подход для решения поставленных задач.

Задание 1. При умножении матрицы A на матрицу B справа должно соблюдаться условие:

- а) число строк матрицы A равно числу строк матрицы B
- б) число столбцов матрицы A равно числу столбцов матрицы B
- в) если матрицы A и B прямоугольные, то они должны быть одинакового размера
- г) число столбцов матрицы A равно числу строк матрицы B

Ответ: г

Задание 2. При замене некоторой строки невырожденной квадратной матрицы на сумму этой строки и какой-то другой ее строки, умноженной на число α , ее определитель:

- а) поменяет знак
- б) умножится на число α
- в) станет равным нулю
- г) не изменится

Ответ: г

Задание 3. Базисный минор матрицы, это:

- а) любой ненулевой минор этой матрицы
- б) ненулевой минор матрицы, максимального порядка
- в) любой нулевой минор этой матрицы
- г) минор минимального порядка, отличный от нуля

Ответ: б

Задание 4. Базисные строки и столбцы матрицы:

- а) линейно зависимые
- б) пропорциональные
- в) линейно независимые
- г) нулевые

Ответ: в

Задание 5. Система линейных алгебраических уравнений называется определенной, если она:

- а) имеет бесчисленное множество решений
- б) не имеет решений
- в) имеет только одно решение (единственное решение)
- г) имеет нулевое и ненулевое решение

Ответ: в

Задание 6. Известно, что матрица системы – квадратная матрица n -го порядка и ее определитель не равен нулю. Выберите верное утверждение.

- а) система не имеет решений
- б) система имеет ровно n решений
- в) система имеет единственное решение

г) система имеет бесчисленное множество решений

Ответ: в

Задание 7. Элемент a_{ij}^{-1} обратной матрицы A^{-1} (если она существует) вычисляется по формуле:

а) $\frac{1}{\det A}(-1)^{i+j} M_{ji}$, где M_{ji} – минор элемента a_{ji} матрицы A

б) $\frac{1}{\det A} M_{ji}$, где M_{ji} – минор элемента a_{ji} матрицы A

в) $\frac{1}{\det A}(-1)^{i+j} M_{ij}$, где M_{ij} – минор элемента a_{ij} матрицы A

г) $\det A \cdot (-1)^{i+j} M_{ji}$, где M_{ji} – минор элемента a_{ji} матрицы A

Ответ: а

Задание 8. Известно, что система линейных алгебраических уравнений имеет невырожденную матрицу. Выберите верное утверждение.

а) систему нельзя решить методом обратной матрицы

б) система не имеет решения

в) систему можно решить методом обратной матрицы, и она имеет бесчисленное множество решений

г) систему можно решить методом обратной матрицы и это будет единственное решение

Ответ: г

Задание 9. Элементарные преобразования над расширенной матрицей системы выполняются в соответствии с методом:

а) Гаусса

б) Крамера

в) Кронекера

г) Раусса

Ответ: а

Задание 10. Система векторов линейного пространства называется линейно независимой, если:

а) один из векторов нулевой

б) все векторы системы компланарны

в) их линейная комбинация равна нулю

г) только тривиальная линейная комбинация этих векторов равна нулевому вектору

Ответ: г

Задание 11. Найти матрицу $C = A^T - 3B$, где $A = \begin{pmatrix} 1 & 2 & 3 \\ 0 & 1 & 2 \end{pmatrix}$; $B = \begin{pmatrix} 0 & 1 \\ 5 & 6 \\ 0 & 3 \end{pmatrix}$.

Ответ:

Задание 12. Найти определитель матрицы: $\begin{vmatrix} 1 & -2 & 3 \\ 0 & 4 & 0 \\ 0 & 0 & 7 \end{vmatrix}$.

Ответ:

Задание 13. Расположить матрицы в порядке убывания их рангов: 1) $\begin{pmatrix} 1 & 2 & 3 & 1 \\ 4 & 5 & 6 & 1 \\ 5 & 7 & 9 & 2 \end{pmatrix}$;

2) $\begin{pmatrix} 1 & 2 & 2 \\ 0 & 3 & 1 \\ 0 & 0 & 1 \end{pmatrix}$;

3) $\begin{pmatrix} 1 & 2 & 3 & 4 \\ -1 & -2 & -3 & -4 \end{pmatrix}$; 4) $\begin{pmatrix} 0 & 0 \\ 0 & 0 \end{pmatrix}$.

Ответ:

Задание 14. Укажите базисный минор матрицы $\begin{pmatrix} 1 & -2 & 3 & 5 \\ 0 & 4 & 1 & 7 \\ 0 & 0 & 0 & 5 \\ 0 & 0 & 0 & 2 \end{pmatrix}$, если

$$\text{Rg} \begin{pmatrix} 1 & -2 & 3 & 5 \\ 0 & 4 & 1 & 7 \\ 0 & 0 & 0 & 5 \\ 0 & 0 & 0 & 2 \end{pmatrix} = 3.$$

Ответ:

Задание 15. При каких значениях λ матрица A не имеет обратной: $A = \begin{pmatrix} \lambda & 4 & 1 \\ 2 & 5 & -1 \\ 0 & \lambda & 1 \end{pmatrix}$.

Ответ:

Задание 16. По формулам Крамера решить систему $\begin{cases} x_1 + 2x_2 = -1 \\ -3x_1 + x_3 = -2 \\ x_1 + x_2 + x_3 = 1 \end{cases}$. В ответе указать

x_1, x_2, Δ_3 .

Ответ:

Задание 17. Методом Гаусса решить систему $\begin{cases} x_1 + 2x_2 + x_3 = 0 \\ x_1 + 3x_2 + 2x_3 = 1 \\ -x_1 + 2x_3 = 3 \end{cases}$ и сделать проверку.

Ответ:

Задание 18. Найти фундаментальную систему решений системы уравнений

$$\begin{cases} x_1 + x_2 + x_3 + x_4 - x_5 = 0 \\ x_1 + 2x_2 + 3x_3 + x_4 - 2x_5 = 0 \end{cases} \quad (\text{в ответе указать число решений}).$$

Ответ:

Задание 19. Найти $\cos(\vec{a}, \vec{b})$, если $\vec{a}(-2; -3; 2)$, $\vec{b}(2; 2; -3)$.

Ответ:

Задание 20. Найти α , если вектор $\vec{b}(7; 3; \alpha)$ ортогонален вектору $\vec{c}(3; \alpha; -6)$.

Ответ:

Задание 21. Дана функция $y = \sqrt{6x - x^2} + \ln(x - 3)$.

Тогда ее областью определения является множество:

- а) $(3; 6]$
- б) $[3; 6]$
- в) $[6; +\infty)$
- г) $(3; 6)$

Ответ: а

Задание 22. Обратная к бесконечно большой функции есть:

- а) бесконечно большая;
- б) бесконечно малая;
- в) ограниченная снизу положительным числом;
- г) ограниченная сверху отрицательным числом.

Ответ: б

Задание 23. Какое из ниже перечисленных предложений определяет производную функции (когда приращение аргумента стремится к нулю)?

Выберите один ответ:

- а) Отношение предела функции к аргументу;
- б) Предел отношения приращения функции к приращению аргумента;
- в) Отношение приращения функции к приращению аргумента;
- г) Предел отношения функции к приращению аргумента.

Ответ: б

Задание 24. Физический смысл производной – это:

Выберите один ответ:

- а) тангенс угла наклона касательной;
- б) работа силы;
- в) скорость изменения величины или процесса;
- г) ускорение изменения величины или процесса.

Ответ: г

Задание 25. На рисунке изображен график производной функции $y=f(x)$, заданной на отрезке $[-1; 8]$.

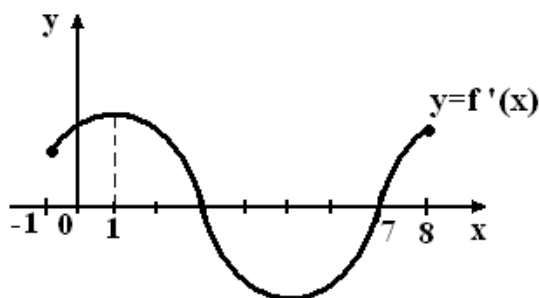

Тогда точкой максимума этой функции является:

- а) 3
- б) 7
- в) 1
- г) 8

Ответ: а

Задание 26. Укажите верную формулу

Выберите один ответ:

- а) $(uv)' = u' \cdot v'$;
- б) $(uv)' = u' \cdot v + v' \cdot u$;
- в) $(uv)' = u' \cdot v - v' \cdot u$;
- г) $(uv)' = u' \cdot v' + v \cdot u$.

Ответ: б

Задание 27. Значение предела $\lim_{x \rightarrow 2} \frac{x^2+1}{x-1}$ равно:

- а) -5
- б) 7
- в) 5
- г) -7

Ответ: в

Задание 28. Функция $y = F(x)$ называется первообразной для функции $f(x)$ на промежутке, если для любого x из этого промежутка выполняется равенство:

- а) $F'(x) = f(x)$
- б) $F'(x) = f'(x)$
- в) $f'(x) = F(x)$.
- г) $F''(x) = f(x)$

Ответ: а

Задание 29. Обратная к бесконечно малой функции есть:

- а) бесконечно большая;
- б) бесконечно малая;
- в) ограниченная снизу положительным числом;
- г) ограниченная сверху отрицательным числом.

Ответ: а

Задание 30. Пусть $f(x) = \sin x + 2$,
а $F_1(x) = -\cos x + 2x$; $F_2(x) = \cos x$; $F_3(x) = -\cos x + 2x + 6$.

Тогда первообразной для функции $f(x)$ является:

- а) Только $F_1(x)$;
- б) Только $F_2(x)$;
- в) $F_1(x)$ и $F_2(x)$;
- г) $F_1(x)$ и $F_3(x)$.

Ответ: г

Задание 31. На рисунке изображен график некоторой функции $y = f(x)$. Пользуясь рисунком, вычислите определенный интеграл $\int_1^5 f(x)dx$

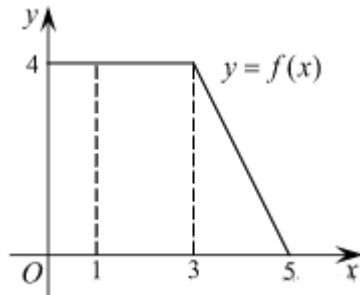

Ответ:

Задание 32. Какой вид имеет общий член последовательности $1, \frac{3}{4}, \frac{5}{9}, \frac{7}{16}, \dots$

Ответ:

Задание 33. Записать общее решение дифференциального уравнения второго порядка $y'' = \cos x + 1$.

Ответ:

Задание 34. Дана функция

$$f(x) = \sqrt{4 - x^2}.$$

Найти ее область значений.

Ответ:

Задание 35. Материальная точка движется прямолинейно по закону $x(t) = \frac{1}{2}t^3 - t^2 + 2t$

(где x — расстояние от точки отсчета в метрах, t — время в секундах, измеренное с начала движения). Найдите ее скорость в (м/с) в момент времени $t = 6$ с.

Ответ:

Задание 36. График функции $y=f(x)$ изображен на рисунке.

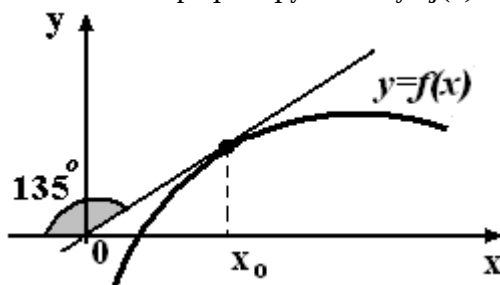

Найти значение производной этой функции в точке x_0 .

Ответ:

Задание 37. Вычислить предел $\lim_{x \rightarrow \infty} \frac{6x^{20} + 10x^8 - 3x^2}{2x^2 + 3x^{20} + 2x}$.

Ответ:

Задание 38. Найдите производную функции $f(x) = x^3 \cdot \operatorname{tg} x$.

Ответ:

Задание 39. Найти неопределенный интеграл:

$$\int (x^3 + 3\sin 2x - 1) dx$$

Ответ:

Задание 40. Найти площадь фигуры, ограниченной линиями:

$$\begin{cases} y = 4 - x^2 \\ y = x^2 - 2x \end{cases}$$

Ответ:

Задание 41. Если события попарно несовместны и единственно возможны, то они:

- а) равновозможны
- б) независимы
- в) образуют полную группу
- г) достоверны

Ответ: в

Задание 42. Противоположными событиями являются:

- а) достоверное и невозможное
- б) выпадение нечетного числа очков и шестерки при бросании кубика
- в) сумма выпавших очков четна и сумма выпавших очков нечетна при бросании двух кубиков
- г) на неделе день без осадков среда и день без осадков пятница

Ответ: а

Задание 43. Пространство элементарных исходов включает события:

- а) единственно возможные
- б) независимые
- в) равновозможные
- г) условные

Ответ: а

Задание 44. Потребитель может увидеть рекламу определенного товара по телевидению (событие А), на рекламном стенде (событие В) и прочесть в газете (событие С). Что означает событие $A+B+C$:

- а) потребитель увидел все три вида рекламы
- б) потребитель не увидел ни одного вида рекламы
- в) потребитель увидел хотя бы один вид рекламы
- г) потребитель увидел ровно один вид рекламы

Ответ: в

Задание 45. Вероятность наступления хотя бы одного из двух совместных событий A и B вычисляется по формуле:

- а) $P(A+B) = P(A) + P(B)$
- б) $P(AB) = P(A) \cdot P(B)$
- в) $P(A+B) = P(A) + P(B) - P(AB)$
- г) $P_B(A+B) = P_B(A) + P(B)$

Ответ: в

Задание 46. Условная вероятность $P_B(A)$ это:

- а) вероятность одновременного наступления событий A и B
- б) вероятность события B , вычисленная в предположении, что событие A уже произошло
- в) вероятность события A , вычисленная в предположении, что событие B уже произошло
- г) вероятность наступления по крайней мере одного из событий A и B

Ответ: в

Задание 47. Если $P(AB) = P(A)P(B)$, то события A и B :

- а) образуют полную группу
- б) совместны
- в) независимы
- г) противоположны

Ответ: в

Задание 48. Формула $P_n(m) = C_n^m p^m q^{n-m}$ это:

- а) формула классической вероятности
- б) формула Бернулли
- в) формула Лапласа
- г) формула полной вероятности

Ответ: б

Задание 49. Дискретная случайная величина—это:

- а) случайная величина, принимающая несчетное множество значений
- б) случайная величина, принимающая только конечное множество значений
- в) случайная величина, принимающая не более чем счетное множество значений
- г) случайная величина, принимающая конечное счетное множество значений

Ответ: в

Задание 50. Формула для вычисления дисперсии случайной величины X имеет вид:

- а) $D(X) = M(X^2) - (M(X))^2$
- б) $D(X) = M(X) - (M(X))^2$
- в) $D(X) = M(X^2) - M(X)$
- г) $D(X) = M^2(X) - (M(X))^2$

Ответ: а

Задание 51. Математическое ожидание и дисперсия независимых случайных величин X и Y соответственно равны $M(X)=5$, $D(X)=2$, $M(Y)=4$, $D(Y)=1$. Найти дисперсию $D(Z)$ случайной величины $Z = X + 2Y - 3$.

Ответ:

Задание 52. Случайная величина X задана рядом распределения:

x_i	0	x_2	5
p_i	0.1	0.2	0.7

Найти значение x_2 , если $M(X) = 5.5$.

Ответ:

Задание 53. Случайная величина определяется плотностью

$$f(x) = \begin{cases} Ax^2 + \frac{1}{3}, & x \in (0;1), \\ 0, & x \notin (0;1). \end{cases}$$

Найти параметр A , математическое ожидание и дисперсию случайной величины.

Ответ:

Задание 54. Дан закон распределения двумерной случайной величины

$X \backslash Y$	-1	0
0	0,2	0,3
1	0,3	0,2

Найти коэффициент корреляции.

Ответ:

Задание 55. Из генеральной совокупности извлечена выборка объема $n=100$.

x_i	1	2	3	4
n_i	32	28	6	n_4

Найти моду.

Ответ:

Задание 56. Из генеральной совокупности извлечена выборка объема n . Найти выборочную среднюю, выборочную дисперсию, выборочное среднееквадратическое отклонение, исправленное среднееквадратическое отклонение.

x_i	10,5	11	11,5	12	12,5	13	13,5
n_i	2	18	40	25	6	5	4

Ответ:

Задание 57. Уравнение регрессии имеет вид $y_x = -0.3x + 50$. На сколько единиц своего измерения в среднем изменится Y при увеличении X на одну единицу своего измерения:

Ответ:

Задание 58. С целью анализа влияния зарплаты и текучести рабочей силы на пяти однотипных фирмах с одинаковым числом работников проведены измерения уровня месячной зарплаты X и числа уволившихся за год рабочих Y :

X	100	150	200	250	300
Y	60	35	20	20	15

Найти уравнение линейной регрессии Y на X и выборочный коэффициент корреляции.

Ответ:

Задание 59. Исследование 24 семей по среднедушевому доходу (X) и сбережениям (Y) дало результаты: $\bar{x} = 82$ ден. ед., $\sigma_x = 31$ ден. ед., $\bar{y} = 39$ ден. ед., $\sigma_y = 29$ ден. ед., $\overline{xy} = 3709$ (ден. ед.)². Определить размер сбережений семей, имеющих среднедушевой доход $X = 130$ ден. ед.

Задание 60. В 400 испытаниях Бернулли вероятность успеха в каждом испытании равна 0,8. С помощью неравенства Чебышева оценить вероятность того, что разница между числом успехов в этих испытаниях и средним числом успехов будет меньше 20. Уточнить эту оценку с помощью приближенной формулы Муавра-Лапласа.

Ответ:

УК-2. Способен определять круг задач в рамках поставленной цели и выбирать оптимальные способы их решения, исходя из действующих правовых норм, имеющихся ресурсов и ограничений.

Задание 1. Минеральные и органические вещества, применяемые для улучшения плодородия почвы и повышения урожайности растений, называются:

- а) гербициды;
- б) удобрения;
- в) пестициды;
- г) ретарданты.

Ответ: б

Задание 2. Приемы поверхностной обработки почвы:

- а) прикатывание, чизельная вспашка, междурядная культивация;
- б) дискование, фрезерование; безотвальная вспашка;
- в) вспашка, культивация, букетировка;
- г) прикатывание, предпосевная культивация, боронование.

Ответ: г

Задание 3. К посевным качествам семян, нормируемым ГОСТ относятся:

- а) всхожесть, влажность, чистота;
- б) чистота семян, энергия прорастания, влажность;
- в) масса тысячи семян, всхожесть, сила роста;
- г) посевная годность, всхожесть, чистота.

Ответ: а

Задание 4. Способы уборки зерновых культур:

- а) основной, поверхностный;
- б) раздельный, поверхностный;
- в) прямое комбайнирование, раздельный;
- г) поверхностный, прямое комбайнирование.

Ответ: в

Задание 5. Почвы по гранулометрическому составу могут быть:

- а) черноземные;
- б) супесчаные;
- в) подзолистые;
- г) торфяные.

Ответ: б

Задание 6. К азотным удобрениям относится:

- а) преципитат;
- б) суперфосфат;
- в) мочевины;
- г) калимагнезия.

Ответ: в

Задание 7. Содержание гумуса в почве характеризует её:

- а) кислотность;
- б) плотность;
- в) плодородие;
- г) структурность.

Ответ: в

Задание 8. Способ посадки картофеля:

- а) узкорядный;
- б) обычный рядовой;
- в) широкорядный;
- г) перекрестный.

Ответ: в

Задание 9. Сеялки прямого посева используют при возделывании полевых культур по технологии:

- а) No-Till;
- б) интенсивной;
- в) экстенсивной;
- г) Mini-Till.

Ответ: а

Задание 10. Твердую пшеницу выращивают для:

- а) выпечки хлеба;
- б) кормовых целей;
- в) производство спирта;
- г) изготовления макаронных изделий.

Ответ: г

Задание 11. Размещение семян по площади пашни на установленную глубину их заделки называется:

Ответ:

Задание 12. Размещение по площади пашни рассады, сеянцев, саженцев и органов вегетативного размножения растений на установленную глубину заделки – это...

Ответ:

Задание 13. Севооборот – это ...

Ответ:

Задание 14. Технические культуры – это...

Ответ:

Задание 15. Рассчитать потребность в рассадном материале среднеспелого сорта капусты, исходя из схемы посадки 0,7 х 0,4м и коэффициенте приживаемости 93 %.

Ответ:

Задание 16. Рассчитать весовую норму высева яровой пшеницы, если: чистота семян – 99,0 %, всхожесть – 94 %, масса 1000 семян – 35,8 г, количественная норма высева – 6 млн. шт/га.

Ответ:

Задание 17. Пользуясь ГОСТ Р 52325-2005 и справочной литературой рассчитать весовую норму высева репродукционных семян пшеницы в северной лесостепи Новосибирской области, если масса 1000 семян – 36,5 г.

Ответ:

Задание 18. Перечислите технологические операции и агротехнические сроки их проведения при возделывании яровой пшеницы.

Ответ:

Задание 19. Перечислите технологические операции и агротехнические сроки их проведения при возделывании кукурузы на силос.

Ответ:

Задание 20. Агроэкономическое обоснование структуры пашни в зависимости от почвенно-климатических условий.

Ответ:

Задание 21. Животные, являющиеся предками крупного рогатого скота:

а) туры

б) буйволы

в) гаялы

г) зебу

Ответ: а

Задание 22. Животные, относящиеся к отряду парнокопытных (множественный выбор):

а) лошадь

б) як

- в) свинья
 - г) верблюд
- Ответ: б, в, г

Задание 23. Растение, используемое для заготовки силоса:

- а) пшеница
 - б) рапс
 - в) кукуруза
 - г) ячмень
- Ответ: в

Задание 24. Показатель, который учитывается при расчёте среднесуточного прироста живой массы:

- а) живая масса в конце периода выращивания
 - б) средний живой вес
 - в) затраты корма
 - г) скорость роста животного
- Ответ: а

Задание 25. Овечья шерсть, которая считается однородной (*множественный выбор*):

- а) тонкая шерсть
 - б) грубая шерсть
 - в) полутонкая шерсть
 - г) полугрубая шерсть
- Ответ: а, в, г

Задание 26. Укажите факторы, влияющие на молочную продуктивность животных (*множественный выбор*):

- а) наследственность
 - б) питание
 - в) пол
 - г) микроклимат
- Ответ: а, б

Задание 27. Отметьте факторы, которые влияют на качество кормов (*множественный выбор*):

- а) вид растения
 - б) погода
 - в) фаза вегетации
 - г) способ заготовки
- Ответ: а, б, в

Задание 28. Отметьте животных, которые являются предками домашних овец (*множественный выбор*):

- а) овцебык
 - б) муфлон
 - в) альпака
 - г) архар
- Ответ: б, г

Задание 29. Тип кормления, который используется в промышленном птицеводстве:

- а) смешанный тип
- б) сухой тип
- в) влажный тип
- г) комбинированный тип

Ответ: б

Задание 30. При составлении рациона для животных учитывается показатель:

- а) витамины
- б) переваримый протеин
- в) клетчатка
- г) аминокислоты

Ответ: б

Задание 31. Какие половозрастные группы животных выделяются в скотоводстве?

- а) _____;
- б) _____;
- в) _____;
- г) _____.

Задание 32. Укажите последовательность технологических процессов в мясном скотоводстве:

- а) _____;
- б) _____;
- в) _____;
- г) _____.

Задание 33. Перечислите отрицательные стороны клеточного содержания птицы:

- а) _____;
- б) _____;
- в) _____;
- г) _____.

Задание 34. Назовите формы откорма свиней:

- а) _____;
- б) _____;
- в) _____.

Задание 35. Какие элементы в первую очередь нормируются при составлении рационов птицы:

- а) _____;
- б) _____;
- в) _____.

Задание 36. Назовите методы учета яичной продуктивности

- а) _____;
- б) _____;
- в) _____;

Задание 37. Укажите факторы, влияющие на яичную продуктивность птицы

- а) _____;

- б) _____;
- в) _____;
- г) _____;

Задание 38. Какие биологические особенности появились у свиней в процессе одомашнивания?

- а) _____;
- б) _____;
- в) _____;
- г) _____.

Задание 39. Укажите этапы заготовки силоса

- а) _____;
- б) _____;
- в) _____;
- г) _____.

Задание 40. Укажите группы кормовых средств, применяемых в животноводстве

- а) _____;
- б) _____;
- в) _____;
- г) _____.

Задание 41. Экология - это наука, изучающая:

- а) биологические особенности организмов;
- б) взаимосвязь организмов между собой и окружающей средой;
- в) влияние деятельности человека на природную среду;
- г) влияние загрязнений на здоровье человека.

Ответ: б

Задание 42. Количество особей определенного вида на единицу площади или объема называется:

- а) рождаемость;
- б) плодовитость;
- в) плотность;
- г) выживаемость.

Ответ: в

Задание 43. Зеленые растения относятся к:

- а) консументам;
- б) продуцентам;
- в) редуцентам;
- г) детритофагам.

Ответ: б

Задание 44. Какие межвидовые отношения у росянки и насекомого?

- а) хищничество;
- б) нейтрализм;
- в) мутализм;
- г) аменсализм.

Ответ: а

Задание 45. Биогеноценоз включает в себя:

- а) эдафотоп + биоценоз;
- б) экотоп + экотип;
- в) экотоп + атмосфера;
- г) биоценоз + экотоп.

Ответ: г

Задание 46. Перечислите среды обитания.

Ответ:

Задание 47. Биоценоз – это ...

Ответ:

Задание 48. Назовите свойства популяции.

Ответ:

Задание 49. Напишите пример пастбищной пищевой цепи.

Ответ:

Задание 50. Найдите соответствие

- | | |
|-------------------|--------------|
| 1) клевер | А) продуцент |
| 2) дождевой червь | Б) консумент |
| 3) косуля | В) редуцент |

Ответ:

Задание 51. Что не относится к источникам загрязнения атмосферы?

- а) пылевые бури
- б) лесные пожары
- в) извержение вулкана
- г) сточные воды ЖКХ

Ответ: г

Задание 52. Что не относится к физическим загрязнителям окружающей природной среды?

- а) шум
- б) вибрация
- в) электромагнитные излучения
- г) радиоактивные выбросы

Ответ: г

Задание 53. Какой класс отходов наиболее опасен?

- а) 1 класс
- б) 2 класс
- в) 3 класс
- г) 4 класс

Ответ: а

Задание 54. Чем занимается международная природоохранительная организация МАГАТЭ?

- а) ядерная безопасность
- б) морское судоходство
- в) здравоохранение
- г) мировые продовольственные ресурсы

Ответ: а

Задание 55. К какой оболочке земли относятся такие компоненты, как земная кора, мантия, почвенный слой?

- а) атмосфера
- б) гидросфера
- в) биосфера
- г) литосфера

Ответ: г

Задание 56. Приведите 2 примера растений или животных, занесённых в Красную книгу.

Ответ:

Задание 57. Парниковый эффект – это ...

Ответ:

Задание 58. Расшифруйте аббревиатуру ООПТ.

Ответ:

Задание 59. Найдите соответствие:

- | | |
|---------------------------|-----------------|
| 1) заяц и кукушка | а) Конкуренция |
| 2) бычий цепень и человек | б) Комменсализм |
| 3) волк и лиса | в) Нейтрализм |
| 4) рыба-прилипала и акула | г) Паразитизм |

Ответ:

Задание 60. Компостирование – это ...

Ответ:

Задание 61. Ведомственный проектный офис создается в федеральных органах исполнительной власти и в случае необходимости в подведомственных организациях в статусе обособленного подразделения:

- а) да
- б) нет

Ответ: а.

Задание 62. НЕ существует в рамках федерального проекта следующего понятия:

- а) результат федерального проекта
- б) мероприятие федерального проекта
- в) основной показатель федерального проекта
- г) исследование федерального проекта

Ответ: г.

Задание 63. Целью данного ведомственного проекта является – преобразование сферы городского хозяйства посредством внедрения цифровых технологий и инженерных решений:

- а) Умный дом
- б) Умный город
- в) Умное хозяйство
- г) Умный регион

Ответ: б.

Задание 64. Совет при Президенте РФ по стратегическому развитию и национальным проектам формируется в следующем составе:

а) председатель Совета, заместитель председателя, ответственный секретарь и член Совета

- б) Президент РФ
- в) Президент РФ и Конституционный суд
- г) Председатель Правительства РФ

Ответ: б.

Задание 65. Проектный офис Правительства РФ – это:

- а) структурное подразделение Аппарата Правительства РФ
- б) структурное подразделение Председателя Правительства РФ
- в) структурное подразделение председателя Проектного комитета
- г) структурное подразделение Президиума

Ответ: а.

Задание 66. Координационный орган проектной деятельности в федеральном органе исполнительной власти является:

- а) постоянным
- б) временным

Ответ: а.

Задание 67. На данном этапе утверждается паспорт регионального проекта:

- а) этап подготовки
- б) этап реализации
- в) этап завершения

Ответ: а.

Задание 68. Соотнесите утверждение с ответом

Наличие пояснительной записки к паспорту ведомственного проекта необходимо	а) да
	б) нет
	в) зависит от цели проекта
	г) зависит от финансирования проекта

Ответ: б - а.

Задание 69. Что такое «проект»?

Ответ:

Задание 70. Перечислите методы генерации идей.

Ответ:

Задание 71. Назовите основные нормативно-правовые акты, регулирующие управление проектной деятельностью в органах власти.

Ответ:

Задание 72. Перечислите этапы жизненного цикла национального проекта.

Ответ:

Задание 73. Какие виды отчетов формируются в ходе мониторинга реализации национальных, федеральных, региональных проектов?

Ответ:

Задание 74. Перечислите, на ваш взгляд, самые актуальные национальные проекты.

Ответ:

Задание 75. Из чего состоит процесс управления сроками проекта.

Ответ:

Задание 76. Проекты органов власти, независимо от того, возникают они как инструмент решения управленческой задачи или как инструмент реализации управленческой идеи, всегда направлены на решение государственных (муниципальных) проблем, а значит прямо или косвенно на удовлетворение потребностей населения. Таким проектам свойственны нематериальные результаты, назовите их.

Ответ:

УК-3. Способен осуществлять социальное взаимодействие и реализовывать свою роль в команде.

Задание 1. Форма помощи критикуемому в поисках и устранении недостатков в работе – это:

- а) объективная критика;
- б) спор;
- в) деструктивная критика;
- г) другое _____

Ответ: а

Задание 2. Группа объединенных общими целями и задачами людей, достигшая в процессе социально ценной совместной деятельности высокого уровня развития – это:

- а) коллектив;
- б) компания;
- в) партия;
- г) другое _____

Ответ: а

Задание 3. Совокупность способов, приемов и процедур, позволяющих решать социальные проблемы на основе научного подхода, знания закономерностей протекания социальных процессов, точного аналитического расчета и выверенных социальных нормативов – это:

- а) управление мотивацией;

- б) управление социальным развитием организации;
- в) управление деловой карьерой.

Ответ: б

Задание 4. В рамках какого вида полномочий, специалисты, обладающие такими полномочиями, при необходимости дают инициативные и обязательные для исполнения советы нуждающимся в них руководителям, каким образом лучше решить тот или иной «узкий» вопрос?

- а) рекомендательные полномочия;
- б) распорядительные полномочия;
- в) представительские полномочия.

Ответ: а

Задание 5. Правила, вырабатываемые и принятые группой, которые обязаны соблюдать ее члены, называются групповыми ...

- а) мнениями;
- б) целями;
- в) нормами.

Ответ: в

Задание 6. Процесс целенаправленного формирования особого способа взаимодействия людей в организованной группе, позволяющего эффективно реализовывать их энергетический, интеллектуальный и творческий потенциал согласно стратегическим целям организации, называется:

- а) командообразование;
- б) групповая сплоченность;
- в) ценностно-ориентационное единство.

Ответ: а

Задание 7. Начальный этап командообразования, на котором осуществляется целенаправленный подбор членов команды на основе принципа максимальной однородности участников, учитывающего требование взаимодополняемости:

- а) комплектование команды;
- б) формирование общего видения;
- в) знакомство.

Ответ: а

Задание 8. Установите соответствие между группами командных ролей и самими ролями (по М. Белбину).

- | | |
|---------------------------------|-----------------|
| 1. Роли, нацеленные на действие | а) аналитик |
| 2. Социальные роли | б) душа команды |
| 3. Интеллектуальные роли | в) исполнитель |

Ответ: 1 – в, 2 – б, 3 – а

Задание 9. Установите соответствие между ролями и их описанием (по М. Белбину).

- | | |
|-------------------|---|
| 1. Генератор идей | а) люди, исполняющие эту командную роль, неустанно поддерживают своих коллег и постоянно проверяют, эффективно ли работают вместе члены его команды |
| 2. Душа команды | б) творческие изобретатели, которых |

3. Координатор

постоянно озаряют новые идеи и подходы
в) постоянно бросают вызов своей команде, чтобы улучшить ее в различных аспектах. Получают удовольствие от того, что стимулируют действовать других людей, постоянно задающие вопросы и находящие наилучшие подходы для решения проблем
г) направляют свою команду к обозначенной цели

4. Мотиватор

Ответ: 1 – б, 2 – а, 3 – г, 4 – в

Задание 10. Социальные взаимодействия между людьми, выражение человеческой потребности в общении – это:

- а) формальные коммуникации;
- б) неформальные коммуникации;
- в) горизонтальные коммуникации.

Ответ: б

Задание 11. Коллективным можно назвать _____ стиль управления, при котором управленческие решения принимаются на основе обсуждения проблемы, учета мнений и инициатив сотрудников, а выполнение принятых решений контролируется и руководителем, и самими работниками.

Ответ:

Задание 12. Ситуацию, когда в команде отсутствуют какие-либо ограничения и нормы, каждый может делать то, что пожелает и в результате падает эффективность, а сама группа разваливается, можно назвать _____

Ответ:

Задание 13. _____ коммуникации – сообщения, посланные отправителем без использования устной речи как системы кодирования, с помощью жестов, мимики, поз, манер и т.д.

Ответ:

Задание 14. Передаточный механизм от источника коммуникации к получателю информации – это ...

Ответ:

Задание 15. _____ – это устоявшаяся в течение длительного времени оценка какого-либо объекта или явления, преобладающая в общественном сознании и формирующая предвзятое отношение к данному предмету или явлению.

Ответ:

Задание 16. Взаимные уступки сторон в решении проблемы – это:

Ответ:

Задание 17. Мирная беседа обеих сторон по решению проблемы - это какой способ разрешения социальных конфликтов?

Ответ:

Задание 18. Трудовая _____ – это добровольное, сознательное соблюдение законов о труде и правил внутреннего распорядка, добросовестное исполнение своих обязанностей.

Ответ:

Задание 19. Лицо которое помогает сторонам выйти из конфликта, действует как связной, «мастер уговоров», не высказывая никаких суждений о достоинствах позиций и не вынося никаких официальных решений о победе или поражении любой из сторон.

Ответ:

Задание 20. То, из-за чего возникает конфликт, – это _____ конфликта.

Ответ:

Задание 21. Сопоставьте этапы командообразования с их описанием.

- | | |
|---------------------|--|
| 1. Формирование | а) на этом этапе завершается разработка общих принципов, норм, формирование групповых ценностей. Действуя на основе этих норм, руководитель группы должен обеспечить эффективную работу команды |
| 2. Приспособление | б) необходимость этого этапа обусловлена тем, что любые задачи рано или поздно решаются и уступают место новым; |
| 3. Нормирование | в) на этом этапе группа достигает высшего уровня организационной и психологической зрелости, а ее деятельность – наибольшей эффективности. Команда достигла высокого уровня сплоченности |
| 4. Функционирование | г) отличается более тесным взаимодействием членов группы, иногда созданием подгрупп по симпатиям и общим интересам. Происходит более глубокое уяснение требований, предъявляемых к каждому члену команды в силу поставленных задач |
| 5. Расставание | д) этап знакомства членов команды друг с другом и со своим лидером |

Ответ: 1 – д, 2 – г, 3 – а, 4 – в, 5 – б.

Задание 22. Сопоставьте виды команд в организации с их целями.

- | | |
|---------------------------|---|
| 1. Управленческая команда | а) реализация миссии и долгосрочных целей организации |
| 2. Функциональная команда | б) достижение целей в рамках разработанной стратегии |

3. Проектная команда

в) разработка и реализация стратегии, формирование развивающей среды организации

4. Метакоманда

г) достижение цели проекта

Ответ: 1 – в, 2 – б, 3 – г, 4 – а.

Задание 23. Какие могут быть конфликты в команде (как в формальной, так и в неформальной организации)?

- а) конфликт между подразделениями в организации;
- б) конфликт между неформальными подгруппами внутри коллектива;
- в) конфликт личности и группы;
- г) конфликт лидера и группы с образованием подгрупп;
- д) конфликт между руководителем и группой;
- е) все варианты верны.

Ответ: е

Задание 24. К какому типу относятся «рабочие» команды, имеющие опыт совместной работы и включающие лидера-руководителя и подчиненных?

- а) постоянные;
- б) специфические;
- в) неструктурированные.

Ответ: а

Задание 25. Что относится к основным подходам к формированию команды?

- а) целеполагающий подход;
- б) межличностный подход;
- в) ролевой подход;
- г) проблемно-ориентированный подход;
- д) все варианты верны.

Ответ: д

Задание 26. Типами формальных групп являются (множественный выбор).

- а) рабочие группы;
- б) самоуправляемые команды;
- в) команды менеджеров;
- г) дружеские группы;
- д) комитеты.

Ответ: а, в, д

Задание 27. В управлении персоналом под _____ понимается небольшое количество людей с взаимодополняющими навыками, которые подвержены единым намерениям, эффективным целям и общему подходу к работе, в рамках которого они считают себя взаимоответственными.

- а) командой;
- б) коллективом;
- в) формальной группой;
- г) неформальной группой.

Ответ: а.

Задание 28. Основным отличием команды от обычной рабочей группы является:

- а) наличие лидера;
- б) размер;
- в) групповое единомыслие;
- г) наличие синергетического эффекта.

Ответ: г

Задание 29. В соответствии с классификацией ролей М. Белбина, динамичный человек, стимулирующий других и не теряющий самообладания в напряженной обстановке – это:

- а) генератор идей;
- б) вдохновитель команды;
- в) исполнитель.

Ответ: б

Задание 30. Один из механизмов интеграции команды, когда индивид или часть социальной группы объединяет, направляет действия всей группы, которая ожидает, принимает и поддерживает его действия – это:

- а) менеджмент;
- б) партнерство;
- в) лидерство.

Ответ: в

Задание 31. К способу регулирования межличностных отношений не относится:

- а) проектирование, формирование и развитие системы взаимоотношений;
- б) регулирование межгрупповых отношений;
- в) учет социально-психологических процессов и явлений в коллективах;
- г) целенаправленное обучение персонала современным технологиям нравственного взаимоотношения.

Ответ: б

Задание 32. Виды барьеров общения (четыре правильных ответа):

- а) межъязыковые;
- б) мировоззренческие;
- в) психологические;
- г) соматические;
- д) социальные;
- е) технические.

Ответ: а, в, д, е

Задание 33. Необходимыми и достаточными условиями возникновения конфликта между субъектами социального взаимодействия являются:

- а) наличие у них противоположных суждений или мотивов и желание хотя бы одного из них одержать победу над другим;
- б) наличие у них противоположно направленных мотивов или суждений, а также состояние противоборства между ними;
- в) наличие противоположных интересов у каждого из них и отсутствие возможностей по их реализации.

Ответ: б

Задание 34. Под конфликтами в сфере управления понимают:

- а) конфликт между субъектами и объектами управления;
- б) конфликты, которые возникают в системах социального взаимодействия субъектов и объектов управления;
- в) конфликты между субъектами управления различных уровней;
- г) конфликты между руководителем и подчиненными;
- д) конфликты в процессе принятия управленческих решений.

Ответ: б

Задание 35. Какая функция организационной культуры облегчает взаимное приспособление людей друг к другу и к организации; реализуется через общие нормы поведения, ритуалы, обряды, с помощью которых осуществляется воспитание сотрудников?

- а) интегрирующая;
- б) охранная;
- в) адаптивная.

Ответ: в

Задание 36. Коллективные действия, церемонии награждения, собрания, приветствия и т.п.

- а) ритуалы;
- б) ценности;
- в) корпоративные мероприятия.

Ответ: а

Задание 37. Профессиональный внутренний консультант – это:

- а) специалист, который входит в состав консультируемой организации и оказывает помощь руководителям в пределах данной организации;
- б) высококвалифицированный специалист в какой-либо отрасли, получивший основательную подготовку по управленческому консультированию и не входящий в состав консультируемой организации;
- в) универсалы, которые подчеркивают свой широкий опыт в области управления, решения проблем, или специалисты, работающие в узкой технической области.

Ответ: а

Задание 38. Какая функция организационной культуры состоит в создании барьера, ограждающего организацию от нежелательных внешних воздействий. Она реализуется через различные запреты, табу, ограничивающие нормы.

- а) интегрирующая;
- б) охранная;
- в) адаптивная.

Ответ: б

Задание 39. Сведения (сообщения, данные) независимо от формы их представления – это:

- а) информация;
- б) материал;
- в) канал.

Ответ: а

Задание 40. Данная информация может использоваться любыми лицами по их усмотрению при соблюдении установленных федеральными законами ограничений в отношении распространения такой информации.

- а) общедоступная;
- б) ограниченная;
- в) управленческая.

Ответ: а

Задание 41. _____ - психологическая адаптация – это взаимоотношение личности и группы, при котором личность без длительных внешних и внутренних конфликтов продуктивно выполняет свою ведущую деятельность, удовлетворяет свои социогенные потребности, в полной мере идет на встречу ролевым ожиданиям, которые предъявляет к ней группа, переживает состояние самоутверждения.

Ответ:

Задание 42. Наиболее часто участниками переговоров используются _____, жесткий или принципиальный подход. Искомый подход характеризуется тем, что участники – друзья; цель – соглашение; доверие к другим; легко меняется своя позиция и др.

Ответ:

Задание 43. Последовательная смена профессиональных обязанностей, поочередное пребывание в той или иной должности с целью освоения работником смежных профессий, различных функций, специфики и технологии принятия решений, в том числе управленческих – это:

Ответ:

Задание 44. Наделенность авторитетом, основанном на исключительных качествах личности: интеллектуальных, духовных или каких-либо иных. Невидимая сила, позволяющая отдельным личностям увлекать за собой других – это:

Ответ:

Задание 45. Сложившееся у окружающих мнение о нравственном облике личности или коллектива, основанное на его предшествующем поведении и выражающееся в признании его заслуг, называется:

Ответ:

Задание 46. Эгоизм – принцип, на котором не может быть основано деловое _____ Вставьте пропущенное слово.

Ответ:

Задание 47. _____ – это значимые для человека объекты, явления, идеалы, которые во многом определяют его поведение и деятельность. Говоря простым языком, это то, что ценно и приоритетно для конкретного индивида

Ответ:

Задание 48. Регулирующая функция организационной культуры – поддерживает необходимые правила и нормы _____ членов организации, их взаимоотношений, контактов с внешним миром, что является гарантией ее стабильности, уменьшает возможность нежелательных конфликтов. Вставьте пропущенное слово.

Ответ:

Задание 49. Люди, которые делают работу и обеспечивают выполнение задач. Они преобразуют идею команды в рабочий план и практические действия. (по М. Белбину)

Ответ:

Задание 50. Руководство и лидерство – это разные понятия. Человек может быть наделен руководящими функциями, но при этом он может и не обладать необходимыми лидерскими качествами. А это, соответственно, неизменно приводит к тому, что в команде появляется _____ лидер, который выступает своеобразным противовесом номинального руководителя.

Ответ:

Задание 51. _____ коммуникации – коммуникации, протекающие между людьми.

Ответ:

Задание 52. Неумение _____ – один из основных барьеров на пути межличностных коммуникаций. Люди чаще ориентированы на экспрессию собственного внутреннего мира, чем на восприятие и анализ внешней информации.

Ответ:

Задание 53. _____ сообщений – один из основных барьеров на пути межличностных коммуникаций. Непреднамеренно, в результате затруднений в межличностных коммуникациях; сознательно когда кто-либо из менеджеров среднего звена не согласен с сообщением и модифицирует его таким образом, чтобы сообщение отражало его интересы; из-за страха перед наказанием и др.

Ответ:

Задание 54. _____ коммуникации – осуществляются по формальным каналам; определяются правилами, нормами, должностными инструкциями.

Ответ:

Задание 55. Лицо, генерирующее идею или передающее информацию.

Ответ:

Задание 56. Лицо, которому предназначена информация.

Ответ:

Задание 57. _____ дух – это совокупность психологических феноменов, характеризующих неформальные отношения сотрудников к коллегам и организации. Команда держится на единстве целей, которые мотивируют к сплоченной работе.

Ответ:

Задание 58. _____ отношения – это отношения между социальными группами или их членами.

Ответ:

Задание 59. Взаимодействие нескольких элементов, вызывающий больший эффект, чем если бы эти элементы действовали отдельно друг от друга.

Ответ:

Задание 60. По объему власти отношения классифицируют по вертикали и по

Ответ:

Задание 61. Типами формальных групп являются:

- а) рабочие группы;
- б) самоуправляемые команды;
- в) команды менеджеров;
- г) дружеские группы;
- д) комитеты.

Ответ: а, в, д

Задание 62. В управлении персоналом под _____ понимается небольшое количество людей с взаимодополняющими навыками, которые подвержены единым намерениям, эффективным целям и общему подходу к работе, в рамках которого они считают себя взаимответственными.

- а) командой;
- б) коллективом;
- в) формальной группой;
- г) неформальной группой.

Ответ: а

Задание 63. Основным отличием команды от обычной рабочей группы является:

- а) наличие лидера;
- б) размер;
- в) групповое единомыслие;
- г) наличие синергетического эффекта.

Ответ: г

Задание 64. В соответствии с классификацией ролей М. Белбина, динамичный человек, стимулирующий других и не теряющий самообладания в напряженной обстановке – это:

- а) генератор идей;
- б) вдохновитель команды;
- в) исполнитель.

Ответ: б

Задание 65. Один из механизмов интеграции команды, когда индивид или часть социальной группы объединяет, направляет действия всей группы, которая ожидает, принимает и поддерживает его действия – это:

- а) менеджмент;
- б) партнерство;
- в) лидерство.

Ответ: в

Задание 66. Сопоставьте виды команд в организации с их целями.

- | | |
|---------------------------|---|
| 1. Управленческая команда | а) реализация миссии и долгосрочных целей организации |
| 2. Функциональная команда | б) достижение целей в рамках разработанной стратегии |

3. Проектная команда

в) разработка и реализация стратегии, формирование развивающей среды организации

4. Метакоманда

г) достижение цели проекта

Ответ: 1 – в, 2 – б, 3 – г, 4 – а

Задание 67. Что относится к основным подходам к формированию команды?

- а) целеполагающий подход;
- б) межличностный подход;
- в) ролевой подход;
- г) проблемно-ориентированный подход;
- д) все варианты верны.

Ответ: д

Задание 68. К какому типу относятся «рабочие» команды, имеющие опыт совместной работы и включающие лидера-руководителя и подчиненных?

- а) постоянные;
- б) специфические;
- в) неструктурированные.

Ответ: а

Задание 69. Сопоставьте этапы командообразования с их описанием.

1. Формирование

а) на этом этапе завершается разработка общих принципов, норм, формирование групповых ценностей. Действуя на основе этих норм, руководитель группы должен обеспечить эффективную работу команды

2. Приспособление

б) необходимость этого этапа обусловлена тем, что любые задачи рано или поздно решаются и уступают место новым;

3. Нормирование

в) на этом этапе группа достигает высшего уровня организационной и психологической зрелости, а ее деятельность – наибольшей эффективности. Команда достигла высокого уровня сплоченности

4. Функционирование

г) отличается более тесным взаимодействием членов группы, иногда созданием подгрупп по симпатиям и общим интересам. Происходит более глубокое уяснение требований, предъявляемых к каждому члену команды в силу поставленных задач

5. Расставание

д) этап знакомства членов команды друг с другом и со своим лидером

Ответ: 1 – д, 2 – г, 3 – а, 4 – в, 5 – б

Задание 70. Какие могут быть конфликты в команде (как в формальной, так и в неформальной организации)?

- а) конфликт между подразделениями в организации;
- б) конфликт между неформальными подгруппами внутри коллектива;
- в) конфликт личности и группы;
- г) конфликт лидера и группы с образованием подгрупп;
- д) конфликт между руководителем и группой;
- е) все варианты верны.

Ответ: е

Задание 71. Что относится к социально-психологическим средствам управления конфликтами в команде?

Ответ:.....

Задание 72. Что представляет собой управленческая команда?

Ответ:.....

Задание 73. Чем отличаются руководитель и лидер в команде?

Ответ:.....

Задание 74. Что необходимо для того, чтобы стать лидером в команде?

Ответ:.....

Задание 75. Что относится к принципам формирования управленческой команды?

Ответ:.....

Задание 76. Какова сущность функциональных и командных ролей?

Ответ:.....

Задание 77. Что представляет собой роль критика в команде?

Ответ:.....

Задание 78. Что представляет собой роль исполнителя в команде?

Ответ:.....

Задание 79. Кто входит в состав управленческой команды (по должностям)?

Ответ:.....

Задание 80. В чем суть межличностного подхода к формированию команды?

Ответ:.....

Задание 81. Уровни рассмотрения организационного поведения (множественный выбор):

- а) уровень индивида;
- б) уровень группы;
- в) уровень организации в целом;
- г) мировой уровень.

Ответ: а, б, в

Задание 82. Выберите признаки организации (множественный выбор):

- а) организационная структура;

- б) взаимодействие с внешней средой;
- в) наличие цели существования;
- г) наличие демократического стиля управления.

Ответ: а, б, в

Задание 83. Коммуникация - это:

- а) обмен информацией, идеями и опытом;
- б) обмен только управленческими решениями.

Ответ: а

Задание 84. Элементы коммуникативного процесса (множественный выбор):

- а) отправитель сообщения;
- б) получатель сообщения;
- в) организация;
- г) сообщение;
- д) обратная связь.

Ответ: а, б, г, д

Задание 85. К невербальным средствам делового общения относятся (множественный выбор):

- а) речевые конструкции;
- б) мимика;
- в) жесты;
- г) походка.

Ответ: б, в, г

Задание 86. Мотивация труда – это:

- а) стимулирование работника или группы работников к деятельности по достижению целей организации через удовлетворение их собственных потребностей;
- б) вознаграждение работника или группы работников за достижение целей организации.

Ответ: а

Задание 87. Группа – это:

- а) относительно обособленное объединение людей, взаимодействующих и взаимовлияющих друг на друга, созданное для достижения конкретных целей, координирующих совместную деятельность и рассматривающих себя как часть целого;
- б) относительно обособленное объединение людей, взаимодействующих и взаимовлияющих друг на друга, созданное только для неформального общения.

Ответ: а

Задание 88. Лидер – это:

- а) член группы, который в значимых ситуациях способен оказывать существенное влияние на поведение остальных участников ради интересов коллектива;
- б) член группы, который добивается своих целей путем неявного воздействия на коллег.

Ответ: а

Задание 89. Власть – это:

- а) пожелания подчиненных;
- б) поведение подчиненных;

в) способность (возможность) влиять на поведение других людей, с целью подчинить их своей воле.

Ответ: в

Задание 90. Конфликт представляет собой:

а) столкновение противоположно направленных целей, интересов, позиций, мнений или взглядов двух или более людей;

б) столкновение одинаково направленных целей, интересов, позиций, мнений или взглядов двух или более людей.

Ответ: а

Задание 91. Перечислите факторы, оказывающие влияние на организационное поведение.

Ответ:

Задание 92. В чем отличие вербальных коммуникаций от невербальных коммуникаций?

Ответ:

Задание 93. Верно ли утверждение, что неформальные коммуникации не могут существовать в формальной организации?

Ответ:

Задание 94. Что относится к коммуникативным барьерам?

Ответ:

Задание 95. Дайте определение понятию «потребность».

Ответ:

Задание 96. Перечислите причины объединения людей в группы.

Ответ:

Задание 97. Перечислите виды власти и способы ее реализации.

Ответ:

Задание 98. Перечислите основные типы конфликтов.

Ответ:

Задание 99. Какова роль конфликтов в организации?

Ответ:

Задание 100. Верно ли утверждение, что хороший руководитель тот, кто всяческими методами старается избежать конфликтных ситуаций?

Ответ:

УК-4. Способен осуществлять деловую коммуникацию в устной и письменной формах на государственном языке Российской Федерации и иностранном(ых) языке(ах).

Задание 1. Расположите слова в таком порядке, чтобы получилось вопросительное предложение.

- 1: what
- 2: shall
- 3: I
- 4: you
- 5: phone
- 6: time

Ответ: What time shall I phone you?

Задание 2. Расположите слова в таком порядке, чтобы получилось вопросительное предложение.

- 1: will
- 2: the
- 3: shut
- 4: you
- 5: door

Ответ: Will you shut the door?

Задание 3. Расположите слова в таком порядке, чтобы получилось вопросительное предложение.

- 1: the
- 2: was
- 3: when
- 4: computer
- 5: invented

Ответ: When was the computer invented?

Задание 4. Расположите слова в таком порядке, чтобы получилось вопросительное предложение.

- 1: why
- 2: concert
- 3: the
- 4: was
- 5: cancelled

Ответ: Why was the concert cancelled?

Задание 5. Расположите слова в таком порядке, чтобы получилось вопросительное предложение.

- 1: been
- 2: long
- 3: have
- 4: married
- 5: how
- 6: you

Ответ: How long have you been married?

Задание 6. Расположите слова в таком порядке, чтобы получилось вопросительное предложение.

- 1: for
- 2: it

3: pay

4: must

5: you

6: yourself

Ответ: Must you pay for it yourself?

Задание 7. Используйте правильную грамматическую форму глагола.

As soon as I (hear) the results, I'll let you know.

Ответ: hear

Задание 8. Используйте правильную грамматическую форму глагола

Where is Stella? – She (play) tennis in the park.

Ответ: is playing

Задание 9. Используйте правильную грамматическую форму глагола

Cats (not to like) sweets.

Ответ: do not like

Задание 10. Используйте правильную грамматическую форму глагола

I didn't understand what she (mean) at first.

Ответ: meant

Задание 11. Используйте правильную грамматическую форму глагола

When I arrived, the party (finish).

Ответ: had finished

Задание 12. Используйте правильную грамматическую форму глагола

Excuse me, where is the (near) cafe?

Ответ: the nearest

Задание 13. Используйте правильную грамматическую форму глагола

A cook is someone who (prepare) meals

Ответ: prepares

Задание 14. Используйте правильную грамматическую форму глагола

It's raining. It (start) raining an hour ago.

Ответ: started

Задание 15. Используйте правильную грамматическую форму глагола

Helen (be) 17 years old next Sunday

Ответ: will be

Задание 16. Заполните пропуск

Could you tell me what_____you'd like your wake-up call tomorrow morning?

– time

– home

– class

– news

Ответ: time....

Задание 17. Заполните пропуск

The___of Stonehenge began about 5,000 years ago.

- built
- builder
- rebuild
- building

Ответ: building....

Задание 18. Заполните пропуск

He waited patiently while his customers told him_____troubles.

- themselves
- their
- them
- theirs

Ответ: their....

Задание 19. Заполните пропуск

It was much__than he expected.

- cheaper
- cheap
- the cheapest
- most cheap

Ответ: cheaper

Задание 20. Заполните пропуск

_____the morning we went to the museum

- In
- At
- On
- –

Ответ: in....

Задание 21. Выберите верную вторую часть разделительного вопроса.

They were cleaning their shoes,

- a) were they?
- b) they were?
- c) did not they?
- d) weren't they?

Ответ: d....

Задание 22. Выберите верную вторую часть разделительного вопроса.

She had to make a speech,

- a) didn't she?
- b) she didn't?
- c) she did?
- d) did she?

Ответ: a....

Задание 23. Выберите верную вторую часть разделительного вопроса.

They had not written to him,

- a) hadn't they?
- b) didn't they?

- c) had they?
- d) they had?

Ответ: c....

Задание 24. Используйте правильную грамматическую форму глагола
William Shakespeare ... Romeo and Juliet.

- a) write;
- b) wrote
- c) is written

Ответ: b....

Задание 25. Используйте правильную грамматическую форму глагола
“Oliver Twist” and “Domby and Son” ... by Charles Dickens.

- a) is written;
- b) are written;
- c) were written

Ответ: c....

Задание 26. Используйте правильную грамматическую форму глагола
In 1926 the theatre ... by fire.

- a) is destroyed;
- b) was destroyed;
- c) destroyed

Ответ: b....

Задание 27. Используйте правильную грамматическую форму глагола
The shop ... at nine every day.

- a) is opened
- b) was opened
- c) will be opened

Ответ: a....

Задание 28. Используйте правильную грамматическую форму глагола
William Shakespeare ... in Stratford-upon-Avon.

- a) were born
- b) is born
- c) was born

Ответ: c....

Задание 29. Используйте правильную грамматическую форму глагола
London is the place where many famous writers ...

- a) were born
- b) is born
- c) was born

Ответ: a....

Задание 30. Используйте правильную грамматическую форму глагола
Many great writers ... in Westminster Abbey.

- a) are buried
- b) buried

c) were buried

Ответ: с....

Задание 31. The act of removing money from an account is called _____

Ответ: withdrawal

Задание 32. A person who has purchased a percentage of ownership of a company is called _____.

Ответ: share-holder

Задание 33. A device that encodes and sends paper documents over phone lines is called _____.

Ответ: fax- machine

Задание 34. A machine that transfers documents from computer files to paper is called _____

Ответ: printer

Задание 35. Cash moving out of a company is called _____.

Ответ: capital outflow

Задание 36. An employee who maintains files and records is called _____.

Ответ: file secretary

Задание 37. Cash coming into a company is called _____.

Ответ: capital inflow

Задание 38. Make questions to the underlined words.

Leaders need to drum up support for their team's work.

Ответ: Who needs to drum up support for their team's work

Задание 39. Make questions to the underlined words.

When most people think of managers in the corporate sense, they are thinking about the middle tier.

Ответ: What are they are thinking about?

Задание 40. Make questions to the underlined words.

In some industries this function has largely been replaced by automation technology.

Ответ: What has this function been replaced by?

Задание 41. Make questions to the underlined words.

The job of the middle leader is to properly input data and reporting claims.

Ответ: What is the job of the middle leader?

Задание 42. Make questions to the underlined words.

People in the top tiers are responsible for making key decisions on matters of funding, accountability, and profit distribution.

Ответ: What are people in the top responsible for?

Задание 43. Make questions to the underlined words.

Business communications arise between entities that participate in joint activities aimed at achieving a certain goal;

Ответ: In what situations do business communications arise?

Задание 44. Make questions to the underlined words.

The act of of removing money from an account is called withdrawal

Ответ: What act is called a withdrawal

Задание 45. An accountant who specializes in tax regulations.

- a) internal auditor
- b) tax accountant
- c) bookkeeper

Ответ: b

Задание 46. Money that individuals and businesses are required to pay to a government.

- a) outflow
- b) tax
- c) overdraft

Ответ: b

Задание 47. An accountant who records transactions.

- a) bookkeeper
- b) budget analyst
- c) overdraft

Ответ: a

Задание 48. A hand-held device that performs mathematical operations.

- a) bulletin board
- b) copier
- c) calculator

Ответ: c

Задание 49. The act of selling good below cost.

- a) net income
- b) dividend
- c) dumping

Ответ: c

Задание 50. Something of value that a company owes.

- a) assets
- b) balance sheet
- c) cash flow

Ответ: a

Задание 51. A machine that produces duplicates of paper documents.

- a) calculator
- b) copier
- c) fax machine

Ответ: b

Задание 52. The act of exchanging goods or services for money.

- a) stabilizing
- b) specializing
- c) selling

Ответ: c

Задание 53. Выберите правильный вариант

4. The businessmen arrived (in, to, at, for) the airport at 8.30 a.m

Ответ: to

Задание 54. Выберите правильный вариант

5. Would you like (other, another, others, the others) decision?

Ответ: another

Задание 55. The specifics of business communications are that:

- a) arise between entities that participate in joint activities aimed at achieving a certain goal;
- b) arise in the process of transmitting information through gestures, facial expressions, body movements;
- c) arise in the process of human interaction with the help of speech.

Ответ: a

Задание 56. Types of communications can be classified according to the method of information exchange:

- a) direct and indirect;
- b) oral, written electronic;
- c) formal and informal;

Ответ: b

Задание 57. Feedback in the communication process is:

- a) the recipient's reaction to the received message
- b) encoding of information using symbols
- c) formulation of an idea and selection of information

Ответ: a

Задание 58. Bring it into line.

The following main functions of business communication are distinguished:

- a) instrumental function
- b) integrative function
- c) the function of social control
- 1) reveals communication as a means of uniting people
- 2) the function of transmitting specific methods of activity, assessments, etc
- 3) characterizes communication as a social mechanism for managing and transmitting information necessary for the execution of an action

Ответ: a2, b1, c3

Задание 59. Communication style is:

- a) individual typological features of interaction between people;
- b) the interaction of two or more people, consisting in the exchange of cognitive information between them;
- c) interaction skills in society in accordance with accepted norms and rules

Ответ: a

Задание 60. The following main functions of business communication are distinguished (remove the odd):

- a) instrumental function
- b) integrative function
- c) function of social control
- d) research function

Ответ: d

УК-5. Способен воспринимать межкультурное разнообразие общества в социально-историческом, этическом и философском контекстах.

Задание 1. Одна из приоритетных для всей русской философии проблем:

- а) обоснование критериев истины
- б) поиск первоначала бытия
- в) человек, духовность, смысл жизни
- г) обоснование атеистического мировоззрения

Ответ: в

Задание 2. Образ мышления, который провозглашает идею блага человека главной целью социального и культурного развития и отстаивает ценность человека как личности:

- а) гуманизм,
- б) антропоморфизм,
- в) антропология;
- г) пантеизм.

Ответ: а

Задание 3. Идеализм – это:

- а) утверждение, что идеи, мысли существуют реально;
- б) признание идеального начала первичным, определяющим материальное;
- в) стремление обосновать значение идеалов в жизни,
- г) стремление человека к совершенству;
- д) стремление обосновать божественные истоки и сущность мира.

Ответ: б

Задание 4. Философское учение, утверждающее равноправие материального и духовного первоначал мира

- а) дуализм;
- б) монизм;
- в) плюрализм.

Ответ: а

Задание 5. Материализм – это:

- а) признание того, что весь мир, все тела и предметы состоят из одинаковых частиц - атомов, молекул и т.п.;
- б) практический, здравый взгляд на вещи;
- в) признание первичности природы, материи и вторичности, зависимости идеального начала, сознания;
- г) признание самостоятельного, независимого от божественного вмешательства существования мира.

Ответ: в

Задание 6. Понимание человека как микрокосма характерно для философии

- а) Античности;

- б) Нового времени;
- в) Возрождения.

Ответ: а

Задание 7. Онтология – это учение о:

- а) бытии;
- б) познании;
- в) ценностях;
- г) нравственности.

Ответ: а

Задание 8. В чем смысл названия эпохи Возрождения? Что именно возрождается:

- а) античное искусство, философия, образ жизни
- б) христианское вероучение;
- в) античная мифология и религия;
- г) раннесредневековая патристика.

Ответ: а

Задание 9. Даосизм – это философия:

- а) Конфуция;
- б) Лао-цзы;
- в) Мо-цзы;
- г) Цзоу Яня.

Ответ: б

Задание 10. Почвенничество как вариант мировоззрения и концепция развития России продолжает традицию:

- а) славянофильства;
- б) философии всеединства;
- в) либерального западничества;
- г) радикального западничества.

Ответ: а

Задание 11. Проанализируйте высказывания об основном вопросе философии или предельном вопрошании.

Аристотель: предмет философии - это знание о всеобщем

А. Камю: «Есть лишь поистине серьезный философский вопрос: вопрос о самоубийстве. Решить, стоит ли жизнь труда быть прожитой, или она того не стоит, — это значит ответить на основополагающий вопрос философии».

М. Хайдеггер считал, во-первых, что «всякий философский вопрос должен охватывать всю философскую проблематику в целом; во-вторых, всякий философский вопрос должен быть задан так, чтобы спрашивающий тоже вовлекался в него».

М.К. Мамардашвили: «Философия - это сознание вслух. ... Во все времена и везде философия – это язык, на котором расширяются свидетельства сознания».

Вопросы:

1. Как в самой постановке предельного вопрошания отражается мировоззренческая позиция философа?

2. Каким образом эпоха, в которую жил мыслитель, влияет на предельное вопрошание (основной вопрос)?

3. Чем объяснить многообразие и разнообразие постановки основного вопроса философии или предельного вопрошания?

Ответ:

Задание 12. И. Кант видел назначение философии в поисках ответов на следующие вопросы:

1. Что я могу знать?
2. Что я должен делать?
3. На что я могу надеяться?
4. Что такое человек?

Вопрос: Объясните, как соотносятся вопросы И. Канта с областями философского знания: этикой, гносеологией, антропологией, философией религии?

Ответ:

Задание 13. Философское направление, постулирующее первичность и единственность материального начала в мире и рассматривающее идеальное лишь как свойство материального – это

Вопрос: Продолжите фразу, напишите термин и представителей этого направления, которых знаете (три персоналии).

Ответ:

Задание 14. Определите, позицию какой из философских школ эпохи эллинизма отражает следующее высказывание: «Покорного судьба ведет, а непокорного – тащит».

1. материализм,
2. стоицизм,
3. скептицизм,
4. рационализм.

Вопрос: Как соотносится это высказывание с умонастроением эпохи, в которую его сказал мыслитель? Назовите имя мыслителя?

Ответ:

Задание 15. Прочтите высказывания философов:

«Верую, ибо абсурдно нелепо» (Тертуллиан).

«Разумей, чтобы верить, верь, чтобы разуметь» (Августин).

«Верую, а потому знаю» (Ансельм).

«Познавай то, во что веришь» (Абеляр).

«Хотя человек не обязан испытывать разумом то, что превышает возможности человеческого познания, однако же, то, что преподано Богом в откровении, следует принять на веру» (Аквинский).

Вопрос: Каково соотношение веры и разума в каждом из высказываний?

Ответ:

Задание 16. Прочтите отрывок из работы Н.А. Бердяева «Смысл истории».

Вопросы:

1. Разделяете ли Вы критику Бердяевым оправдания страданий человека блаженством грядущих поколений?

2. В чем смысл страданий человека и есть ли он вообще?

3. Имеет ли место прогресс в истории человека и в чем он состоит?

«Учение о прогрессе предполагает, что задачи всемирной истории человечества будут разрешены в будущем, что наступит какой-то момент в истории человечества, в

судьбе человечества, в которой будет достигнуто высшее совершенное состояние и в этом высшем совершенном состоянии будут примирены все противоречия, которыми полны судьбы человеческой истории... Правомерно ли такое предположение?

Внутренне неприемлема, религиозно и морально недопустима позитивная идея прогресса, потому что природа этой идеи такова, что она делает невозможным разрешение муки жизни, разрешение трагических противоречий и конфликтов для всего человеческого рода, для всех человеческих поколений, для всех времен, для всех когда-либо живших людей с их страдальческой судьбой. Это учение заведомо и сознательно утверждает, что для огромной массы, бесконечной массы человеческих поколений и для бесконечного ряда времен и эпох существует только смерть и могила. Они жили в несовершенном, страдальческом, полном противоречий состоянии, и только где-то на вершине исторической жизни появляется, наконец, на истлевших костях всех предшествующих поколений такое поколение счастливцев, которое взберется на вершину и для которого возможна будет высшая полнота жизни, высшее блаженство и совершенство». Н.А. Бердяев (1874–1948) — русский философ

Ответ:

Задание 17. Прочтите высказывания античных философов:

«Каково бы ни было государство, в нем всегда есть два государства, враждебных друг другу: одно — государство богатых, другое — бедных» (Платон).

«Собственность должна быть общей только в относительном смысле, а вообще — частной» (Аристотель).

«Основное во всем этом — не столько уравнивать собственность, сколько устроить так, чтобы люди, от природы достойные, не желали иметь больше, а недостойные не имели такой возможности» (Аристотель).

Вопрос: Какая социально-философская проблема объединяет эти высказывания?

Ответ:

Задание 18. Прочтите отрывок из произведения русского философа И.А. Ильина:

«Если русская философия хочет еще сказать что-нибудь значительное, верное и глубокое русскому народу и человечеству вообще, — после всех пережитых блужданий и крушений, то она должна прежде всего спросить себя, в чем ее призвание, с каким предметом она имеет дело и каков ее верный путь (метод)? Она должна возжелать ясности, честности и жизненности. Она должна стать убедительным и драгоценным исследованием духа и духовности. И прежде всего русские философские мыслители должны отказаться от намеренного выдумывания «философских систем». Философ вообще не обязан выдумывать и преподавать какую-то «систему». Это чисто немецкий предрассудок, от которого давно пора освободиться. Эта задача принадлежит к мнимым задачам культуры, и не следует воображать, будто она «сама собой подразумевается» <...>

Итак, философ совсем не призван «выдумывать систему». Достаточно, если он сделает все возможное, чтобы предметно созерцать и мыслить. А систематический строй он должен спокойно предоставить самому предмету: если его предмет в самом деле есть «система», то его философия верно передаст и изобразит ее; но если предмет есть бессвязная совокупность, то это обнаружится и в его предметной философии. Исследующий философ не смеет повелевать предмету; он не смеет и исказить его в своем изображении. <...> Надо честно, ответственно и предметно исследовать, а не выдумывать и не «конструировать». Надо осуществлять и совершенствовать философский опыт и философское созерцание, а не создавать в дедуктивном порядке выдуманное отвлеченное «здание». В философии действует, как и во всех областях знания, закон

исследования: самое легкое, самое непроизводительное и наиболее импонирующее множеству обывателей есть дедукция (выведение системы из общего логического понятия или закона); самое трудное, самое скромное и творчески значительное, что делает человека настоящим исследователем, есть созерцающая индукция (опытное описание предмета в его единичных обнаружениях). Философ призван переживать свой предмет в его объективной реальности, проверять пережитые им содержания, описывать их и показывать другим людям. При этом он остается исследователем, совершенно независимо от того, излагает ли он свои познанные содержания в терминах профессиональной философии со множеством «цитат» и «примечаний», или в простом облачении повседневных слов <...> Строение философского акта неоднородно в разных областях философии <...> акт очевидности требует от исследователя дара созерцания, и притом многообразного созерцания, способности к, вчувствованию, глубокого чувства ответственности, искусства творческого сомнения и вопрошания, упорной воли к окончательному удостоверению и живой любви к предмету. Итак, философ должен воспитать себя к духовной очевидности <...> Подобно этому: тот, кто желает в качестве исследователя обратиться к нравственности, добродетели и добру, должен прежде всего углубить и расширить свой нравственный опыт. Нравственность не может быть ни постигнута, ни изображена в отвлеченных построениях и спекуляциях; здесь дело совсем не сводится к теоретическим соображениям и определениям понятий. «Нравственное» должно быть реально пережито исследователем. Философ, рассуждающий о любви, о радости, о добродетели, о долге, о добре и зле, о силе воли, о свободе воли, о характере и других подобных предметах — по чужим книгам или понаслышке, не познает ничего, он только воображает что-то о каких-то духовных «окаменелостях» или «мумиях» <...> философ должен воспитать себя к акту совести <...> философ должен воспитать себя к художественному созерцанию и опыту. Вот почему философия религии требует терпимости, чуткости и сердца <...> самостоятельного и подлинного религиозного опыта <...> философия права невозможна без предметного правового опыта <...> профессиональный философ обязуется постоянно и неумолимо работать над очищением своей души (катарсис). Он должен вести всежизненную борьбу за достижение своего предмета, или, иными словами, он должен воспитать себя к тому, чтобы предмет стал ему доступен. Так он должен очищать и укреплять свою очевидность, <...> должен усвоить аскез силы суждения; он должен изощрить свое созерцание и придать ему точность; он должен овладеть своими страстями; придать своему восприятию гибкость, приспособимость и многообразие; он должен стремиться к законченности и добиваться окончательного <...> должен укреплять свой совестный акт и удостоверяться в его верности и силе, доверять ему, очищать свою душу ради него и предаваться ему. Он должен действовать в жизни по совести и из совести, в его лучах воспитать в себе духовный характер <...> должен воспитывать и очищать свое эстетическое созерцание и свой художественный вкус. В религии он должен научиться созерцанию и молитве <...> должен растить, крепить, очищать и углублять свое правосознание. Он должен поставить его в луч Божий и отыскать его последние, благороднейшие и чистые источники; а религиозность заставит его подчинить все это воле к совершенству. Он должен ввести свое правосознание в непосредственную жизнь, действовать из него, громко исповедовать его природу, вести за него борьбу и научиться толковать его интуиции и осуществлять его требования. Он должен отдать себя в его распоряжение и стать его верным орудием.

Таков настоящий путь (или «метод») философа. На этом пути обновится и расцветет будущая русская философия и тогда она перестанет праздно умствовать и предаваться соблазнительным конструкциям. Основное правило этого пути гласит так: сначала — быть, потом — действовать и лишь затем из осуществленного бытия и из ответственного, а может быть, и опасного, и даже мучительного делания —

философствовать». Ильин И.А., русский религиозный философ (Что есть философия? // Путь к очевидности).

Вопросы:

1. Какие недостатки в отечественной рефлексии критикует И.А. Ильин?
2. Какую философскую традицию Европы критикует И.А. Ильин?
3. Что значит «путь к очевидности»? Что такое «очевидность»?
4. В чем состоит метод той философии, выработка которой необходима для Рос-

сии?

Ответ:

Задание 19. Современны ли, на Ваш взгляд, мысли В.И. Вернадского по поводу необратимости разумной стадии в природе, могущей при помощи науки и разума помочь человечеству рано или поздно решить все стоящие перед ним проблемы: «Цивилизация «культурного человечества»... не может прерваться и уничтожиться».

Ответ:

Задание 20. В работе «Кризис западной философии» Вл. Соловьев писал: «Этот школьный характер остался и за новой философией, для которой невозможность иметь практическое значение вытекала прямо из ее задачи: определение общих основных начал сущего, вечной природы вещей и отношение ее к субъекту как познающему... Очевидно, что и задача эта, и результат ее разрешения имеют исключительно теоретический характер, заключая в себе те вопросы, которые ставятся субъектом, как только познающим. Но рядом с миром вечных и неизменных образов предметного бытия и познания существует другая, изменчивая действительность — субъективный мир хотения, деятельности и жизни человеческой. Рядом с теоретическим вопросом: что есть? Существует вопрос практический: что должно быть? То есть, чего мне хотелось, что делать, из-за чего жить?».

Вопросы:

1. Каковы заблуждения европейской мысли?
2. Смысл философии по Вл. Соловьеву?
3. Какие еще отличия русской философии от западной можно назвать?

Ответ:

Задание 21. Укажите, что не входит в культурные ценности язычества древних славян:

- а) олицетворение сил природы;
- б) единобожие;
- в) обряды кормления и жертвоприношения богам;
- г) «семейственность» многочисленных божеств.

Ответ: б

Задание 22. Укажите монарха, заложившего основы развития академической науки в России:

- а) Иван Грозный;
- б) Николай II;
- в) Петр I
- г) Алексей Михайлович.

Ответ: в

Задание 23. Кто открыл первый университет в России?

- а) Петр I;

- б) Александр II;
- в) Екатерина II;
- г) Елизавета Петровна.

Ответ: г

Задание 24. Какие из товаров «путь из варяг в греки» не доставлял древнерусскому государству:

- а) пушнина;
- б) шелк, дорогие крашенные ткани;
- в) вино;
- г) драгоценные металлы и изделия из них.

Ответ: а

Задание 25. Укажите причину кризиса металлургии в России в первой половине XIX в.:

- а) заграничный поход русской армии в 1813-1814 гг.;
- б) приход к власти Николая I;
- в) развитие конкурентоспособной западноевропейской металлургии, основанной на передовых технологиях;
- г) падение цен на нефть на международной бирже.

Ответ: в

Задание 26. Укажите качества, которые помогли Екатерине II, урожденной немецкой принцессе, стать величайшей российской императрицей, олицетворяющей национальные интересы России (может быть несколько вариантов):

- а) в короткий срок выучила русский язык и православное вероучение;
- б) еще до занятия престола отказалась от прав на свое родовое княжество;
- в) умение подобрать фаворитов и ближайших помощников, выбирая их, преимущественно, из среды русского дворянства;
- г) неверие в русскоязычных деятелей науки и искусства.

Ответ: а

Задание 27. Какой пункт не входил в принципы создания СССР:

- а) признание права за республиками на свободное отделение и образование самостоятельных государств;
- б) необходимость областного самоуправления;
- в) образование на родном языке для граждан республик;
- г) закрепление за русскими статуса государствообразующей нации.

Ответ: г

Задание 28. Какой из экономических институтов гражданского общества НЕ сформировался в последней трети XIX в. в России:

- а) всероссийский союз предпринимателей;
- б) негосударственные банки;
- в) кооперативы, представительские организации промышленников и предпринимателей;
- г) промышленные, транспортные и торговые корпорации, свободные от государственного вмешательства.

Ответ: а

Задание 29. Укажите фактор, способствующий формированию гражданского общества в России в первой четверти XIX в.:

- а) заграничный поход 1813-1814 гг.;
 - б) получение войной 1812 г. статуса «Отечественная» и развитие народного партизанского движения;
 - в) создание многочисленных обществ и движений, обсуждающих пути дальнейшего развития России;
 - г) все перечисленное.
- Ответ: г

Задание 30. Какой из институтов гражданского общества, формируемых в России с начала 2000-х годов, не сложился:

- а) Общественная палата РФ;
 - б) активные действующие профсоюзы;
 - в) творческие союзы;
 - г) Совет при Президенте РФ по развитию гражданского общества и правам человека.
- Ответ: б

Задание 31. Выделите основные причины крушения феодализма в Европе и зарождения капитализма.

Ответ:

Задание 32. Какие исторические факторы способствовали завершению эпохи дворцовых переворотов в России.

Ответ:

Задание 33. Укажите факторы, способствовавшие победе Октябрьской революции 1917 г. в России.

Ответ:

Задание 34. Выделите причины начала «холодной войны» в мире.

Ответ:

Задание 35. Какую роль сыграли итоги разрешения Карибского кризиса 1961 г. для мирового сообщества?

Ответ:

Задание 36. Выделите основные черты эпохи постиндустриального развития мира.

Ответ:

Задание 37. Укажите основные причины начала Первой мировой войны.

Ответ:

Задание 38. Дайте краткую характеристику судебной реформы Александра II.

Ответ:

Задание 39. В чем заключалась необходимость проведения индустриализации в советской России.

Ответ:

Задание 40. Укажите основные причины реформ М.С. Горбачева.

Ответ:

Задание 41. Дайте определение «политологии». Что изучает политология?

Ответ:

Задание 42. Дайте краткую характеристику структурных элементов власти, выделенных Г. Лассуэллом, а именно: а) контроль над ресурсами; б) участие в принятии решений; в) обладание волей и влиянием.

Ответ:

Задание 43. Поясните образное замечание философа В.С. Соловьева о том, что «государство существует не для того, чтобы превратить земную жизнь в рай, а для того, чтобы помешать ей окончательно превратиться в ад». Совместимы ли в этом случае, на Ваш взгляд, свободная личность и государство?

Ответ:

Задание 44. Охарактеризуйте главные ценности консерватизма как идеологии и принципы их осуществления. В чем особенности неоконсервативной идеологии?

Ответ:.....

Задание 45. Что такое референдум? В чем его отличие от выборов? Приведите исторические примеры референдумов.

Ответ:

Задание 46. Какое средство предложено французским философом Ш. Монтескье для предотвращения вырождения демократии в тиранию? Свои выводы сделайте на основании анализа приведенных ниже тезисов его работы «О духе законов»:

- «Чтобы образовать умеренное правление, надо уметь комбинировать власти, регулировать их умерять, приводить их в действие, подбавлять, так сказать, балласту одной, чтобы она могла уравновесить другую; это такой шедевр законодательства, который редко удаётся выполнить случаю и который редко позволяет выполнить благоразумию».

- «Чтобы не было возможности злоупотреблять властью, необходим такой порядок вещей, при котором различные власти могли бы взаимно сдерживать друг друга ...».

Ответ:

Задание 47. Классик политической социологии М. Вебер указывал, что «государство является таким союзом, который обладает монополией на легитимное насилие». В чем сущность данного определения государства?

Ответ:

Задание 48. Прокомментируйте вывод русского философа И. А. Ильина, который заключается в том, что «правовое государство и гражданское общество – две стороны одной медали». Какова взаимосвязь этих двух институтов?

Ответ:

Задание 49. В чем состоит взаимосвязь политической идеологии и политической пропаганды? Чем отличается политическая идеология от пропаганды?

Ответ:

Задание 50. Каковы основные признаки и задачи массовой партии, выделенные М. Дюверже?

Ответ:

Задание 51. Нравственный и политический принцип, социальное чувство, содержанием которого является любовь к Отечеству и готовность подчинить его интересам свои частные интересы это:

- а) космополитизм;
- б) патриотизм;
- в) протестантизм;
- г) элитизм.

Ответ: б

Задание 52. К принципам политической пропаганды, в первую очередь, относятся (выбери два варианта):

- а) простота;
- б) историчность;
- в) правдивость;
- г) однозначность.

Ответ: а

Задание 53. В президентской республике правительство несет политическую ответственность перед:

- а) парламентом;
- б) президентом;
- в) Верховным судом;
- г) народом.

Ответ: б

Задание 54. К проявлениям экстремизма НЕ относятся:

- а) дискриминация людей по религиозному признаку;
- б) призывы к нарушению прав человека;
- в) дискриминация людей по национальному признаку;
- г) эмиграция.

Ответ: г

Задание 55. Фундаментальное понятие в теории международных отношений, характеризующее влияние территориально-пространственного положения государства на глобальные международные процессы – это:

- а) геополитика;
- б) международная интеграция;
- в) политическая география;
- г) региональная политика.

Ответ: а

Задание 56. Процесс разработки научно обоснованного суждения о возможном варианте политических событий в будущем определяется как:

- а) политическое решение;
- б) политическая диагностика;
- в) политический прогноз;
- г) политический гипноз.

Ответ: б

Задание 57. К позитивным последствиям политического конфликта можно отнести:

- а) политические катаклизмы;
- б) революцию;
- в) появление стимулов к изменениям и развитию;
- г) отсутствие препятствий для навязывания своей воли.

Ответ: в

Задание 58. Политика – это:

- а) система законодательных актов;
- б) искусство управления государством и обществом;
- в) отношения между людьми одной национальности;
- г) организаций производственной сферы.

Ответ: б

Задание 59. Из чего состоит унитарное государство?

- а) государственно-территориальных единиц;
- б) не суверенных государств;
- в) суверенных государств;
- г) административно-территориальных единиц.

Ответ: г

Задание 60. Какое из ниже приведенных определений легитимности, предложенных классиками политологии, в наибольшей степени отражает содержание данного понятия?

- а) «Легитимность – это приверженность определенным ценностям» (Т. Парсонс);
- б) «Легитимность – это скрытая верность» (П. Бурдьё);
- в) «Легитимность подразумевает способность политической системы порождать и поддерживать веру в то, что существующие политические институты больше всего подходят для данного общества» (С. Липсет);
- г) «Легитимность – фундамент власти».

Ответ: в

УК-6. Способен управлять своим временем, выстраивать и реализовывать траекторию саморазвития на основе принципов образования в течение всей жизни.

Задание 1. Расположите слова в таком порядке, чтобы получилось вопросительное предложение.

- 1: got
- 2: children
- 3: have
- 4: any
- 5: you

Ответ: Have you got any children?

Задание 2. Расположите слова в таком порядке, чтобы получилось вопросительное предложение.

- 1: want
- 2: here
- 3: you
- 4: what

5: to

6: work

7: do

Ответ: What work do you want to have?

Задание 3. Расположите слова в таком порядке, чтобы получилось вопросительное предложение.

1: job

2: you

3: like

4: your

5: do

Ответ: Do you like your job?

Задание 4. Расположите слова в таком порядке, чтобы получилось вопросительное предложение.

1: how

2: you

3: languages

4: many

5: do

6: speak

Ответ: How many languages do you speak?

Задание 5. Расположите слова в таком порядке, чтобы получилось вопросительное предложение.

1: breakfast

2: did

3: for

4: have

5: you

6: what

Ответ: What did you have for breakfast?

Задание 6. Расположите слова в таком порядке, чтобы получилось вопросительное предложение.

1: children

2: the

3: were

4: reading

5: the

6: newspaper

Ответ: Were the children reading the newspaper?

Задание 7. Используйте правильную грамматическую форму глагола
She paid for her ticket and (leave).

Ответ: left

Задание 8. Используйте правильную грамматическую форму глагола
The postman usually (come) at 8 in the morning. It is half past 9 now, but he (not to come) yet.

Ответ: comes, has not come

Задание 9. Используйте правильную грамматическую форму глагола
When I phoned her, she (do) her homework.

Ответ: was doing

Задание 10. Используйте правильную грамматическую форму глагола
They (watch) television – their favourite programme is on at the moment.

Ответ: are watching

Задание 11. Make questions to the underlined words.

Leaders need to drum up support for their team's work.

Ответ: Who needs to drum up support for their team's work

Задание 12. Make questions to the underlined words.

When most people think of managers in the corporate sense, they are thinking about the middle tier.

Ответ: What are they thinking about?

Задание 13. Make questions to the underlined words.

In some industries this function has largely been replaced by automation technology.

Ответ: What has this function been replaced by?

Задание 14. Make questions to the underlined words.

The job of the middle leader is to properly input data and reporting claims.

Ответ: What is the job of the middle leader?

Задание 15. Make questions to the underlined words.

People in the top tiers are responsible for making key decisions on matters of funding, accountability, and profit distribution.

Ответ: What are people in the top responsible for?

Задание 16. Заполните пропуск

Our planet is in grave danger _____ human activity.

- or
- but
- for
- because of

Ответ: because of....

Задание 17. Заполните пропуск

After I _____ the letter, I started to cry.

- had read
- am reading
- were reading
- has read

Ответ: had read....

Задание 18. Заполните пропуск

I am planning of _____ Ann to a nursery school.

- sending
- having sent
- to send
- to have sent

Ответ: sending....

Задание 19. Заполните пропуск

I am looking forward _____ seeing you at Christmas.

-
- to
- with
- in

Ответ: to....

Задание 20. Заполните пропуск

You _____ not ring the bell, I've got the key.

- need
- could
- can
- ought to

Ответ: need....

Задание 21. Выберите грамматически правильный вариант

. ... a big tree in the garden.

there are

are there

is there

there is

Ответ: there is....

Задание 22. Выберите грамматически правильный вариант

Are there ... in the table?

any letters

a letter

one letter

your letter

Ответ: any letters....

Задание 23. Выберите грамматически правильный вариант

There is ... in this town.

two cinemas

a cinema

cinemas

some cinemas

Ответ: a cinema....

Задание 24. Выберите грамматически правильный вариант

Look! ... an accident.

There were

There have been

There has been

There will be

Ответ: there has been....

Задание 25. Выберите грамматически правильный вариант

... a few problems to solve.

There are

It is

Its

This is

Ответ: there are....

Задание 26. Выберите правильную форму глагола.

Ann (has written, writes, has been writing) emails all day

Ответ: has been writing

Задание 27. Выберите правильный вариант.

I'm afraid I have (few, little, any) money left.

Ответ: little

Задание 28. Выберите правильный вариант

He is interested (with, of, in) collecting stamps.

Ответ: in

Задание 29. Выберите правильный вариант

The businessmen arrived (in, to, at, for) the airport at 8.30 a.m

Ответ: to

Задание 30. Выберите правильный вариант

Would you like (other, another, others, the others) sweet?

Ответ: another

Задание 31. Complete the sentences using the words given below:

goods, economic analysis, scarcity, value, result

1.are things of.....that you can see, and show to the others.

2. Because of....., it is impossible to satisfy every desire.

3. Principles and theories - theof.....

Ответ: 1 goods, value 2 scarcity 3 result, economic analysis

Задание 32. Choose the right variant:

Choose the natural resources:

a) tools, trucks, railroads;

b) water, forests, air;

c) food, clothing, newspapers.

Ответ: b

Задание 33. Choose the right variant:

How do opportunity costs affect both individuals and nations?

- a) a state must spend less money on education;
- b) an individual has to give up something that gives him pleasure;
- c) an individual or a nation has to sacrifice something for the choice made.

Ответ: c

Задание 34. Something of value that a company owes.

A assets

B balance sheet

C cash flow

Ответ: a

Задание 35. Определите, какой один глагол из трёх не подходит по смыслу предложения.

He to review our complaints procedures.

- a) promised b) opened c) wanted

Ответ: b

Задание 36. Определите, какой один глагол из трёх не подходит по смыслу предложения.

Sheto check the documents

- a) refused b) failed c) understood

Ответ: c

Задание 37. Расположите русские слова в таком порядке, чтобы получилось соответствие

1) employer	a) обращаться с просьбой о приёме на работу
2) relevant	b) работодатель
3) to request employment	c) прежнее место работы
4) previous employment	d) значимый/значительный

Ответ: 1b 2d 3a 4c

Задание 38. Расположите русские слова в таком порядке, чтобы получилось соответствие

1) to convince	a) стандартное название сферы деятельности
2) primary objective	b) убедить
3) standard area title	c) сильные стороны
4) strong points	d) главная задача/цель

Ответ: 1b 2d 3a 4c

Задание 39. Расположите русские слова в таком порядке, чтобы получилось соответствие

1) body of a letter	a) подразделение компании
2) to schedule interview	d) анкета
3) application form	c) запланировать собеседование
4) company division	d) основная часть письма

Ответ: 1d 2c 3d 4a

Задание 40. Расположите русские слова в таком порядке, чтобы получилось соответствие

1) smooth and natural	a) руководящая должность
2 senior appointment	b) опыт
3) experience	c) иметь возможность прийти на собеседование
4) available for interview	d) гладкий и естественный (о стиле письма)

Ответ: 1d 2a 3b 4c

Задание 41. The specifics of business communications are that:

- a) arise between entities that participate in joint activities aimed at achieving a certain goal;
- b) arise in the process of transmitting information through gestures, facial expressions, body movements;
- c) arise in the process of human interaction with the help of speech.

Ответ: a

Задание 42. Types of communications can be classified according to the method of information exchange:

- a) direct and indirect;
- b) oral, written electronic;
- c) formal and informal;

Ответ: b

Задание 43. Feedback in the communication process is:

- a) the recipient's reaction to the received message
- b) encoding of information using symbols
- c) formulation of an idea and selection of information

Ответ: a

Задание 44. Bring it into line.

The following main functions of business communication are distinguished:

- a) instrumental function
- b) integrative function
- c) function of social control

Задание 45. Communication style is:

- a) typological features of interaction between people;
- b) the interaction of two or more people, consisting in the exchange of cognitive information between them;
- c) interaction skills in society in accordance with accepted norms and rules

Ответ: a

Задание 46. Open the brackets, use the proper tense form.

1. (To understand) how the economy (to use) its scarce resources, economists (to study) the composition of GDP (Gross Domestic Product) among various types of spending.

2. Other measures differ from GDP (to exclude) or (to include) certain categories of income.

3. Market prices (to measure) the amount people (to pay) for the different goods and (to reflect) the value of those goods.

Ответ:

1. to understand, users, study
2. exclude, include
3. measure, pay, reflect

Задание 47. Find the opposites from A and B.

A 1) inflation 2) income 3) creditors 4) cost-push inflation 5) recipient 6) shortage

B a) demand-pull inflation b) spending c) debtors d) surplus e) lender f) deflation

Ответ: 1f 2b 3c 4a 5e 6d

Задание 48. Complete the sentences using some prompts.

1. If a company's financial health ... good and its assets sufficient, it ... capital.
(увеличивать, наращивать капитал)

2. If money ... scarce, interest rates ... to rise. (иметь тенденцию)

3. If too much money ... available, its value (снижаться)

Ответ:

1. is, raises

2. is, tend

3. is, decreases

Задание 49. Insert prepositions where necessary.

1. Fiscal policy aims ____ changing the level of government spending and taxes.

2. Surpluses are the exact opposite ____ the deficits.

3. Fiscal policy should move ____ a surplus in the government budget.

4. Economic freedom is freedom to use the resources in accordance ____ our own values.

Ответ: 1. at; 2. to; 3. to; 4. with

Задание 50. Fill in each blank in the application letter with a preposition.

I am interested ____ applying ____ the post of Marketing Manager ____ your company.

Ответ: in for at/in

Задание 51. Fill in each blank in the application letter with a preposition.

My duties and responsibilities include all types of administrative work, organizing and directing the presentation ____ goods, working ____ clients and solving problems that arise.

Ответ: of with

Задание 52. Fill in each blank in the application letter with a preposition.

I also feel that my prospects ____ promotion are limited and that there would be more scope ____ my skills and talents if I join a larger, more dynamic company

Ответ: of for

Задание 53. Расположите части делового письма в правильном порядке

1. We are a large music shop in the center of Liverpool and would like to know more about the tapes and cassettes you advertised in this month's edition of Music Monthly.

A.X.C. Records Ltd .41 Broadway.Liverpool L91 5

2. PB

12 May 2005

3. Dear Sirs,

Yours faithfully,

4. _____
Jeffiy Allen
Director

5. The Sales Department, Southern Importers Ltd, Dane Street, Northern,
Southampton SO9 4YQ

Ответ: 2, 5, 3, 1, 4

Задание 54. Перед Вами конверт
(1) New Jersey Power Company
5695 South 23rd Road
Ridgefield (2) NJ 08976

(3) Mr. Frederick Wolf
(4) Director of Marketing
Smith Printing Company
(5) 673 Sixth Avenue
Milwaukee, (6) WI 53136

Соотнесите информацию под определенным номером на конверте с тем, что она обозначает.

- 1 the ZIP Code in the mailing address
- 2 the addressee's position
- 3 the addressee's name
- 4 the street name in the mailing address
- 5 the sender
- 6 the ZIP Code in the return address

Ответ: 1-5, 2-6, 3-3, 4-2, 5-4, 6-1

Задание 55. Определите, к какому виду делового документа относится представленный ниже отрывок

Thank you for your fax dated 13 May concerning your order.

We must apologise for the delay in snipping this order This was due to unforeseen circumstances. However, we are dealing with y our older now and it will be sent without further delay.

(From Company to Company by A. Littlejohn)

- Letter of apology
- Memo
- CV
- Contract

Ответ: Letter of apology

Задание 56. Поставьте глагол в форме Present Perfect tense:

She ... (invite) all her friends.

Ответ: has invited

Задание 57. Поставьте глагол в форме Past Perfect Tense.

Baby Bear`s plate was empty because someone ... his breakfast (eat).

Ответ: had eaten

Задание 58. Дайте ответ на вопрос с использованием времени Past Continuous.

What were you doing, when I phoned you? I (to write) my report.

Ответ: was writing

Задание 59. The act of selling good below cost is called

Ответ: dumping

Задание 60. Something of value that a company owes is called _____

Ответ: assets

Задание 61. Распределение рабочего времени на время, отработанное и потерянное по различным причинам – это:

а) гигиена умственного труда;

б) бюджет рабочего времени;

в) «поглотители времени».

Ответ: б

Задание 62. Все те дела, которые занимают достаточно большое количество времени, но на самом деле не имеют практической ценности на пути достижения наших стремлений к саморазвитию, самоусовершенствованию, гармонизации отношений с окружающим и внутренним мирами – это:

а) «поглотители времени»;

б) биоритм;

в) оптимальный темп.

Ответ: а

Задание 63. Управление базовыми ресурсами личности, такими как время, активность, платежеспособность, образованность – это:

а) самоменеджмент;

б) самоконтроль;

в) дисциплина.

Ответ: а

Задание 64. Система мер, направленных на длительное сохранение высокой умственной работоспособности – это:

а) гигиена умственного труда;

б) гигиена физического труда;

в) режим питания.

Ответ: а

Задание 65. Сопоставьте некоторые виды технические средства обучения по функциональному назначению с их описанием.

- | | |
|---|---|
| 1. Технические средства передачи информации | а) обеспечивают предъявление учебной информации обучаемым по определенным программам, заложенным в технические устройства, и самоконтроль усвоения знаний |
| 2. Технические средства контроля | б) объединяют средства малой |

- автоматизации (механизации) и аппараты, используемые для вспомогательных целей: движущиеся ленточные классные доски, устройства для перемещения карт, плакатов; устройства дистанционного управления комплексами компьютерной техники и затемнением предметных кабинетов; радиомикрофоны, микрофонную проводную технику, усилители, полиэкраны, электронные доски и т.п.
3. Технические средства обучения и самообучения в) объединяют всевозможные технические устройства и комплексы, позволяющие по определенной программе и заданным критериям с той или иной степенью достоверности оценивать степень усвоения учебного материала
4. Вспомогательные технические средства г) отличительной особенностью всех этих технических устройств является преобразование информации, записанной на том или ином носителе, в удобную для восприятия форму

Ответ: 1 – г, 2 – в, 3 – а, 4 – б

Задание 66. Концепция, в рамках которой после окончания учебного заведения продолжить развиваться – и профессионально, и личностно, – так как полученные знания быстро устаревают.

- а) концепция управления персоналом;
- б) концепция непрерывного обучения;
- в) концепция карьерной зрелости.

Ответ: б

Задание 67. Что из нижеперечисленного относится к законам непрерывного образования? (множественный выбор)

- а) знания порождают знания;
- б) знания порождают сомнения;
- б) регулярная практика сокращает время выполнения задачи;
- в) количество переходит в качество.

Ответ: а, б, в

Задание 68. Установите соответствие методов процесса обучения с их описанием:

- | | |
|---------------------------------------|---|
| 1. Объяснительно-иллюстративный метод | а) представляет собой воспроизведение (извлечение из памяти) усвоенных знаний студентами и не ставит задачу, чтобы обучаемые делали собственное умозаключение |
| 2. Метод проблемного изложения | б) реализуется самостоятельный поиск по разрешению учебной проблемы самими |

студентами без помощи преподавателя, или при минимальной помощи в виде подсказки

3. Метод исследовательской деятельности

в) метод процесса обучения предназначен для формирования у слушателей различных видов знаний. Характеризуется монологической активной деятельностью преподавателя (другого ведущего субъекта учебного процесса) и невысокой учебной активностью обучаемых. Доминирует в таких организационных формах обучения как лекция.

4. Метод репродуктивной деятельности

г) путем постановки проблемы, у обучаемых побуждается познавательный интерес и активизируется восприятие учебного материала

Ответ: 1 – в, 2 – г, 3 – б, 4 – а

Задание 69. Данная практика проводится для выполнения выпускной квалификационной работы и является обязательной.

- а) учебная практика;
- б) производственная практика;
- в) преддипломная практика.

Ответ: б

Задание 70. Форма учебного занятия, в процессе которого студент получает ответы от преподавателя на конкретные вопросы или пояснения по соответствующим теоретическим положениям или аспектам их практического применения.

- а) консультация;
- б) деловая игра;
- в) экзамен.

Ответ: а

Задание 71. Какой главный смысл семинарского занятия?

Ответ:.....

Задание 72. Роль домашних заданий в учебном процессе?

Ответ:.....

Задание 73. В чем заключается цель выполнения курсовой работы?

Ответ:.....

Задание 74. Что представляет собой деловая игра?

Ответ:.....

Задание 75. Что относится к сложностям непрерывного образования?

Ответ:.....

Задание 76. Как необходимо работать с источниками информации?

Ответ:.....

Задание 77. Что относится к поглотителям времени, на которые можно влиять?

Ответ:.....

Задание 78. В чем заключается Принцип Парето? (60% - 20% - 20%)

Ответ:.....

Задание 79. Какие правила необходимо соблюдать для того чтобы правильно спланировать бюджет времени?

Ответ:.....

Задание 80. Что представляет собой выпускная квалификационная работа бакалавра?

Ответ:.....

УК-7. Способен поддерживать должный уровень физической подготовленности для обеспечения полноценной социальной и профессиональной деятельности.

Задание 1. К компонентам здорового питания не относят (множественный выбор):

- а) фруктово-овощную диету;
- б) вегетарианство;
- в) кетодиеты;
- г) монодиеты;
- д) диетическое питание.

Ответ: б, в, г

Задание 2. Для профилактики искривления позвоночника рекомендуется спать:

- а) на мягком матрасе;
- б) на матрасе и высокой подушке;
- в) на жёстком матрасе и небольшой подушке;
- г) без подушки.

Ответ: в

Задание 3. Понятие «личная гигиена» включает в себя:

- а) уход за телом и полостью рта;
- б) рациональное питание, закаливание организма, занятия физической культурой, уход за полостью рта и телом;
- в) водные процедуры, домашние дела, прогулки на свежем воздухе;
- г) утреннюю гимнастику, закаливание, водные процедуры;
- д) нет правильного ответа.

Ответ: а

Задание 4. Способность выполнять движения с большой амплитудой называется:

- а) эластичностью;
- б) стретчингом;
- г) гибкостью;
- д) растяжкой;
- е) пластичностью.

Ответ: г

Задание 5. Установите соответствие видам спорта.

- | | |
|-------------------------------|-----------------|
| 1. Брасс | А. Лыжный спорт |
| 2. Попеременно двухшажный ход | Б. Плавание |
| 3. Двойное ведение мяча | В. Хоккей |
| 4. Конкур | Г. Баскетбол |
| 5. Пенальти | Д. Футбол |
| 6. Буллит | Е. Конный спорт |

Ответ: 1Б, 2А, 3Г, 4Е, 5Д, 6В

Задание 6. Укажите значения ЧСС соответствующие состоянию покоя здорового человека (множественный выбор):

- а) 38 уд/мин;
- б) 65 уд/мин;
- в) 75 уд/мин;
- г) 88 уд/мин;
- д) 122 уд/мин.

Ответ: б, в

Задание 7. Укажите виды легкой атлетики (множественный выбор):

- а) бег 110м с барьерами;
- б) тройной прыжок в длину;
- в) прыжок в длину с места;
- г) метание диска;
- д) прыжок в высоту с шестом.
- е) прыжки на батуте

Ответ: а, б, г, д

Задание 8. Укажите олимпийские виды спорта (множественный выбор):

- а) гребля на байдарках и каноэ;
- б) художественная гимнастика;
- в) триатлон;
- г) полиатлон;
- д) биатлон;
- е) бои без правил;
- ж) стритбол

Ответ: а, б, в, д

Задание 9. Определите основные физические качества человека (множественный выбор):

- а) сила;
- б) скорость;
- в) выносливость;
- г) быстрота;
- д) гибкость;
- е) ловкость;
- ж) частота.

Ответ: а, б, в, д, е

Задание 10. Определите соответствие:

- | | | |
|-----------|----|--------------------------|
| 1. Кольца | а. | А. Фехтование |
| 2. Дротик | б. | Б. Спортивная гимнастика |

3. Лента	в.	В. Лёгкая атлетика
4. Диск	г.	Г. Художественная гимнастика
5. Рапира	д.	Д. Шахматы
6. Ладья	е.	Е. Дартс

Ответ: 1б, 2е, 3г, 4в, 5а, 6д;

Задание 11. Укажите средства ликвидации состояния утомления (множественный выбор):

- а) сон;
- б) длительный отдых;
- в) лекарственная терапия;
- г) массаж;
- д) психотерапия;
- е) водные процедуры.

Ответ: а, б, г, е

Задание 12. При длительном беге в медленном темпе совершенствуется:

- а) сила;
- б) быстрота;
- в) общая выносливость;
- г) специальная выносливость;
- д) скоростная выносливость.

Ответ: в

Задание 13. Распределите легкоатлетические дистанции по следующим соревновательным группам: 1 стандартные, 2 нестандартные
400 м, 300м, 600м, 1000м, 500м, 800м, 1000м, 1500м.

Ответ: 1: 100, 400, 800, 1500

2: 30, 60, 500, 1000

Задание 14. Распределите виды спорта биатлон, велоспорт, фигурное катание, бобслей, бокс, баскетбол, плавание, горные лыжи, лёгкая атлетика, кёрлинг, хоккей, бейсбол, греко-римская борьба по следующим группам:

- а) зимние;
- б) летние

Ответ:

а) биатлон, фигурное катание, бобслей, горные лыжи, кёрлинг, хоккей

б) велоспорт, бокс, баскетбол, плавание, лёгкая атлетика, бейсбол, греко-римская борьба

Задание 15. Распределите виды спорта гребля, лыжный бег, баскетбол, теннис, плавание, велоспорт, фехтование, бокс по следующим группам:

- а) циклические;
- б) ациклические.

Ответ: а: гребля, лыжный бег, плавание, велоспорт;

б: баскетбол, теннис, фехтование, бокс;

Задание 16. Аббревиатура ОРУ – это:

Ответ: ...

Задание 17. Аббревиатура ОФП – это:

Ответ:

Задание 18. Аббревиатура УГГ – это:

Ответ:

Задание 19. Оптимальное количество упражнений для УГГ :

Ответ:

Задание 20. Перечислите стили плавания

Ответ:

Задание 21. Дайте определение понятию «осанка».

Ответ:

Задание 22. Укажите 7 видов спорта летних олимпийских игр

Ответ:

Задание 23. Олимпийские кольца символизируют:

Ответ:

Задание 24. Дайте определение понятию «пульс».

Ответ:

Задание 25. Назовите 7 видов спорта зимних олимпийских игр.

Ответ:

Задание 26. Перечислите среды закаливания.

Ответ:

Задание 27. Дайте определение понятию «Физкультпауза».

Ответ:

Задание 28. Перечислите жирорастворимые витамины.

Ответ:

Задание 29. Основные составляющие здорового образа жизни (ЗОЖ).

Ответ:

Задание 30. Аббревиатура ЧСС – это:

Ответ:

Задание 31. Размер волейбольной площадки:

а) 6х9м

б) 9х12м

в) 9х18м

г) 12х24м

Ответ: в

Задание 32. Продолжительность одной четверти в баскетболе составляет:

- а) 10 минут;
- б) 15 минут;
- в) 20 минут;
- г) 25 минут.

Ответ: а

Задание 33. Оптимальными способами отдыха после студенческого труда являются (множественный выбор):

- а) сон;
- б) пассивный отдых;
- в) просмотр кинофильмов;
- г) активный отдых;
- д) прогулки и игры на свежем воздухе.

Ответ: г, д

Задание 34. Состав волейбольной команды:

- а) 4 игрока;
- б) 5 игроков;
- в) 6 игроков;
- г) 7 игроков;
- д) 8 игроков.

Ответ: в

Задание 35. В баскетболе игрок после ведения может сделать с мячом:

- а) один шаг;
- б) два шага;
- в) три шага;
- г) ни одного шага.

Ответ: б

Задание 36. К циклическим видам спорта относятся (множественный выбор):

- а) борьба, бокс, фехтование;
- б) баскетбол, волейбол, футбол;
- в) гимнастика, регби, фигурное катание;
- г) лыжные гонки, плавание, гребля;
- д) бег, велоспорт, спортивная ходьба.

Ответ: г, д

Задание 37. Самым быстрым способом плавания является:

- а) кроль;
- б) брасс;
- в) баттерфляй;
- г) кроль на спине.

Ответ: а

Задание 38. Определите короткие дистанции в лёгкой атлетике:

- | | |
|----------------|---------------|
| а) 3000 метров | д) 100 метров |
| б) 800 метров | е) 400 метров |
| в) 200 метров | ж) 500 метров |
| г) 1000 метров | |

Ответ: в, д, е

Задание 39. Физическая активность человека зависит от (множественный выбор):

- а) генетической предрасположенности;
- б) окружающих условий;
- в) желания;
- г) осознанности;
- д) мотивации;
- е) физического состояния.

Ответ: б, г, е

Задание 40. Назовите легкоатлетический снаряд весом меньше килограмма и длиной свыше метра.

- а) молот;
- б) копье;
- в) диск;
- г) ядро;
- д) граната.

Ответ: б

Задание 41. Расставьте в правильном порядке этапы закаливания: ныряние, воздушные ванны, обливание, купание, обтирание.

Ответ: 2, 5, 3, 1, 4.

Задание 42. Состав команды на площадке для игры в баскетбол составляет:

- а) 4 игрока;
- б) 5 игроков;
- в) 6 игроков;
- г) 7 игроков.

Ответ: б

Задание 43. Лучшие условия для развития быстроты реакции создаются во время (множественный выбор):

- а) спортивных игр;
- б) «челночного» бега;
- в) прыжков в высоту;
- г) метаний;
- д) подвижных игр.

Ответ: а, д

Задание 44. Причинами нарушения осанки являются (множественный выбор):

- а) малоподвижный образ жизни;
- б) слабость мышц спины;
- в) привычка носить сумку на одном плече;
- г) долгое пребывание в положении сидя за столом;
- е) сон на слишком мягкой постели.

Ответ: в, е

Задание 45. Соблюдение режима дня способствует укреплению здоровья, потому что:

- а) обеспечивает ритмичность работы организма;
- б) позволяет правильно планировать дела в течение дня;

в) распределение основных дел осуществляется более или менее стандартно в течение каждого дня;

г) позволяет избегать неоправданных физических напряжений;

е) нормализует работу ЖКТ и ССС.

Ответ: а

Задание 46. Опишите последовательность действий при оказании первой помощи при обмороках.

Ответ:

Задание 47. Раскройте значение дневника самоконтроля при занятиях физическими упражнениями.

Ответ:

Задание 48. Опишите последовательность действий при оказании первой помощи при ушибах.

Ответ:

Задание 49. Перечислите средства восстановления при утомлении.

Ответ:

Задание 50. Опишите оптимальный режим тренировки студента.

Ответ:

Задание 51. Перечислите основные составляющие пищи человека.

Ответ:

Задание 52. Опишите оптимальный режим труда и отдыха при физической и умственной работе.

Ответ: ...

Задание 53. Перечислите 7 названий специальной спортивной обуви.

Ответ:

Задание 54. Повышение устойчивости организма человека к различным условиям внешней среды (напишите название).

Ответ: ...

Задание 55. Что объединяет перечисленных спортсменов?

Карелин А., Кабаева А., Исинбаева Е., Хоркина С., Власов Р., Мастеркова С.

Ответ:

Задание 56. Напишите девиз олимпийских игр современности.

Ответ:

Задание 57. «Королева спорта» это:

Ответ:

Задание 58. Назовите основные средства физической культуры

Ответ:

Задание 59. Опишите влияние витаминов на организм человека.

Ответ:

Задание 60. Перечислите 5 минералов, необходимых человеческому организму.

Ответ:

УК-8. Способен создавать и поддерживать в повседневной жизни и в профессиональной деятельности безопасные условия жизнедеятельности для сохранения природной среды, обеспечения устойчивого развития общества, в том числе при угрозе и возникновении чрезвычайных ситуаций и военных конфликтов.

Задание 1. Безопасность – это:

Ответ:

Задание 2. Стихийное бедствие – это:

Ответ:

Задание 3. Укажите поражающие факторы, характерные для пожара:

- а) открытый огонь, токсичные продукты горения, поражающие органы дыхания человека;
- б) разрушение зданий и поражение людей за счет смещения поверхностных слоев земли;
- в) интенсивное излучение гамма лучей, поражающее людей;
- г) горение, искры.

Ответ: а

Задание 4. Наука о безопасном взаимодействии человека со средой обитания – это:

- а) биология;
- б) безопасность жизнедеятельности;
- в) география;
- г) психология.

Ответ: б

Задание 5. Затопление водой местности в результате ливней, снегопадов, бурного таяния снегов, причиняющее материальный ущерб, наносящее урон здоровью людей или приводящее к их гибели – это:

Задание 6. Обстановка на территории, сложившаяся в результате стихийного явления природного или техногенного характера, при которой возможен значительный ущерб народному хозяйству, большому числу людей и природе – это:

Ответ:

Задание 7. Система мероприятий по подготовке к защите и по защите населения, материальных и культурных ценностей на территории РФ от опасностей, возникающих при ведении военных действий или вследствие этих действий – это:

Ответ:

Задание 8. Рациональным считается такое питание, которое:

- а) обеспечивает нормальную жизнедеятельность организма, высокий уровень работоспособности и сопротивляемости воздействию неблагоприятных факторов окружающей среды, максимальную продолжительность активной жизни;

- б) обеспечивает нормальную жизнедеятельность организма;
- в) обеспечивает высокий уровень работоспособности;
- г) обеспечивает максимальную продолжительность активной жизни.

Ответ: а

Задание 9. Признаками жизни у пострадавшего являются:

- а) наличие пульса, наличие дыхания;
- б) наличие дыхания, реакция зрачка на свет;
- в) наличие пульса, наличие дыхания, реакция зрачка на свет;
- г) наличие пульса, наличие температуры.

Ответ: в

Задание 10. Виды повязок:

- а) простые, давящие;
- б) давящие, иммобилизирующие;
- в) иммобилизирующие, корригирующие;
- г) простые, давящие, иммобилизирующие, корригирующие.

Ответ: г

Задание 11. Потеря крови из кровеносной системы называется:

Ответ:

Задание 12. Повреждение тканей организма, вызванное действием высокой температуры или действием некоторых химических веществ, называется:

Ответ:

Задание 13. Повреждение тканей организма, вызванное действием низкой температуры, называется:

Ответ:

Задание 14. Физиологический процесс, при котором происходит обмен газов между организмом и внешней средой, называется:

Ответ:

Задание 15. Опасными факторами пожара являются:

- а) загрязнение окружающей среды, патологические изменения, потеря работоспособности и гибель людей, а также животных и растений;
- б) внешнее и внутреннее облучение людей, радиоактивное загрязнение местности;
- в) открытый огонь, высокая температура окружающей среды и предметов, токсичные продукты горения, дым, пониженная концентрация кислорода;
- г) радиоактивное загрязнение местности.

Ответ: в

Задание 16. Наводнение – это:

Ответ:

Задание 17. Каждый студент при возникновении ЧС должен:

- а) пользоваться средствами коллективной и индивидуальной защиты (СИЗ);
- б) проводить частичную санитарную обработку;
- в) все перечисленное;
- г) не паниковать.

Ответ: в

Задание 18. Документ, определяющий возможный характер и масштаб ЧС и мероприятия по их предупреждению и ликвидации, называется:

Ответ:

Задание 19. При ядерном взрыве 50% всей энергии уходит на поражающий фактор:

- а) световое излучение;
- б) ионизирующее излучение;
- в) ударная волна;
- г) радиоактивное заражение местности.

Ответ: в

Задание 20. Как называется реакция окисления горючего вещества с выделением тепла дыма и пламени?

Ответ:

Задание 21. Нарушение целостности или функций органов, или тканей организма у пострадавшего называется:

- а) раной;
- б) переломом;
- в) вывихом;
- г) травмой.

Ответ: г

Задание 22. Повязки, которые обеспечивают неподвижность раненых частей тела при перевозке пострадавшего в больницу, называются:

Ответ:

Задание 23. Виды кровотечений:

- а) артериальное, венозное;
- б) артериальное, венозное, капиллярное, смешанное, внутреннее;
- в) венозное, капиллярное.

Ответ: б

Задание 24. Кровотечение, которое имеет признаки артериального, венозного и капиллярного кровотечений:

Ответ:

Задание 25. Повязку делают в направлении _____

Ответ:

Задание 26. Ожоги, возникающие от воздействия высокой температуры, называются:

- а) термическими;
- б) химическими;
- в) электрическими;
- г) радиационными.

Ответ: а

Задание 27. Органами дыхания являются:

Ответ:

Задание 28. К коллективным средствам защиты относятся:

- а) противогазы, респираторы;
- б) средства защиты кожи;
- в) убежища, противорадиационные укрытия (ПРУ);
- г) ватно-марлевая повязка.

Ответ: в

Задание 29. Чрезвычайные ситуации гидрологического характера:

- а) ураган, буря, смерч;
- б) наводнения, сели, цунами;
- в) оползни, сели, снежные лавины;
- г) землетрясения, вулканы.

Ответ: б

Задание 30. Оружие массового поражения, основанное на токсических свойствах химических веществ:

- а) ядерное оружие;
- б) бактериологическое оружие;
- в) химическое оружие;
- г) биологическое оружие.

Ответ: в

Задание 31. К индивидуальным средствам защиты относятся:

Ответ:

Задание 32. Питание, характеризующееся оптимальным соотношением пищевых веществ, называется:

- а) рациональным;
- б) полноценным;
- в) сбалансированным;
- г) правильным.

Ответ: в

Задание 33. К открытым ранам относятся:

- а) открытые переломы, ожоги, все виды ран;
- б) открытые переломы, ожоги;
- в) ожоги, все виды ран;
- г) ожоги, отморожения.

Ответ: а

Задание 34. Повязки, которые исправляют неправильное положение какой-либо части тела, называются:

Ответ:

Задание 35. При повреждении глаза накладывают повязку:

- а) на глаз;
- б) спиральную;
- в) крестообразную;
- г) циркулярную.

Ответ: а

Задание 36. Признаки II степени ожогов:

- а) покраснение, отёк, боль;
- б) омертвление кожи;
- в) появление пузырей;
- г) омертвление мышц, костей.

Ответ: в

Задание 37. Крупная авария, повлекшая за собой человеческие жертвы, значительный материальный ущерб и другие тяжёлые последствия, называется:

- а) экологическим бедствием;
- б) опасностью;
- в) аварией;
- г) катастрофой.

Ответ: г

Задание 38. Грязекаменный поток, внезапно возникающий из-за бурных паводков на горных реках, стремительно несущийся вниз со скоростью до 10м/с называется:

- а) лавина;
- б) обвал;
- в) камнепад;
- г) сель.

Ответ: г

Задание 39. Аварийно-химические отравляющие вещества принято обозначать аббревиатурой:

- а) АХОВ;
- б) БТХВ;
- в) БОВ;
- г) СДЯВ.

Ответ: а

Задание 40. Какие огнетушители используют в образовательных учреждениях?

Ответ:

Задание 41. Пожарные щиты содержат следующий инвентарь:

- а) лопату, топор, лом, багор, ведро;
- б) топор, багор;
- в) лом, лопату, ведро;
- г) лопату, топор, лом.

Ответ: а

Задание 42. К закрытым травмам относятся:

- а) закрытые переломы, ушибы;
- б) закрытые переломы, ушибы, растяжения, сдавливания, вывихи, сотрясение головного мозга;
- в) ушибы, растяжения;
- г) сдавливания, вывихи.

Ответ: б

Задание 43. Кровь вытекает равномерной струёй, имеет тёмно-вишнёвую окраску – признаки _____ кровотечения.

Ответ:

Задание 44. В холодное время года жгут накладывается не более, чем на:

- а) 1 час;
- б) 2 часа;
- в) 3 часа;
- г) 4 часа.

Ответ: а

Задание 45. Повязка, наложенная на голову, называется:

Ответ:

Задание 46. Ожоги, возникающие от воздействия электрического тока, называются:

Ответ:

Задание 47. Признаки III степени ожогов:

- а) омертвление мышц, костей;
- б) покраснение, отек, боль;
- в) появление пузырей;
- г) омертвление кожи.

Ответ: г

Задание 48. Состояние, пограничное между жизнью и смертью, называется:

Ответ:

Задание 49. К геофизическим чрезвычайным ситуациям природного характера относят:

- а) ураган, буря, смерч;
- б) наводнения, затопления, цунами;
- в) эпидемии, эпизоотии, эпифитотии;
- г) землетрясения, извержения вулканов.

Ответ: г

Задание 50. Безопасность жизнедеятельности – это наука _____.

Ответ:

Задание 51. Убежища, противорадиационные укрытия (ПРУ) относятся к:

- а) СКЗ;
- б) СИЗ;
- в) АХОВ;
- г) ГО.

Ответ: а

Задание 52. Противогазы, респираторы, ватно-марлевые повязки относят к:

- а) ГО;
- б) СКЗ;
- в) СИЗ;
- г) ОКСИОН.

Ответ: в

Задание 53. Длительный очень сильный ветер со скоростью свыше 20 м/с, вызывающий сильные волнения на море и разрушения на суше, называется:

Ответ:

Задание 54. Комплекс мероприятий, проводимых заблаговременно с целью максимально возможного уменьшения риска возникновения чрезвычайных ситуаций, называется:

Ответ:

Задание 55. Событие с трагическими последствиями, крупная авария с гибелью людей, называется:

Ответ:

Задание 56. Виды ядерных взрывов:

- а) воздушный, наземный;
- б) воздушный, подземный;
- в) наземный, подземный;
- г) воздушный, наземный, подземный.

Ответ: г

Задание 57. Основные виды ран:

- а) резаные, колотые;
- б) колотые, рваные, рубленые;
- в) резаные, колотые, рваные, рубленые, ушибленные, огнестрельные, укусы;
- г) ушибленные, огнестрельные, укусы.

Ответ: в

Задание 58. Повязки, которые останавливают венозное или капиллярное кровотечение, называются:

Ответ:

Задание 59. В летнее время года жгут накладывается не более, чем на:

Ответ:

Задание 60. Комплекс мер, направленных на поддержание жизнедеятельности человека, называется:

Ответ:

УК-9. Способен использовать базовые дефектологические знания в социальной и профессиональной сферах.

Задание 1. Наличие определенных базовых знаний об окружающем мире и простейших закономерностях, происходящих в нем, способов умственных действий, обеспечивающих познавательную деятельность, а также свободное речевое общение, достаточный словарный запас – это:

- а) эмоциональная готовность;
- б) волевая готовность;
- в) физическая готовность;
- г) личностная готовность;
- д) умственная готовность.

Ответ: д

Задание 2. Физический или психический недостаток, влекущий за собой отклонения от нормального развития:

- а) изъясн;
- б) медлительность;
- в) дефект.

Ответ: в

Задание 3. Что относится к биологическим факторам психического развития?

- а) религия;
- б) уровень развития науки;
- в) задатки способностей.

Ответ: в

Задание 4. Совокупность социально-психологических методов и способов, направленных на помощь в социально-профессиональном самоопределении человека в процессе развития его склонностей, самосознания и ценностных ориентаций, а также в процессе повышения конкурентоспособности человека на трудовом рынке и его адаптации к условиям осуществления собственных профессиональных обязанностей.

- а) психологическая поддержка;
- б) сопереживание;
- в) обучающее консультирование.

Ответ: а

Задание 5. Индивидуальное или коллективное социальное взаимодействие, которое представляет собой враждебное поведение с намерением причинить ущерб или вред.

- а) равнодушие;
- б) агрессивное поведение;
- в) эмоциональность.

Ответ: б

Задание 6. Сопоставьте характеристики гуманизации труда с их содержанием:

- | | |
|-------------------------------------|---|
| 1. <i>Безопасность</i> | а) труд должен быть организован таким образом, чтобы обеспечить раскрытие в профессиональной деятельности индивидуальных особенностей работника |
| 2. <i>Справедливость</i> | б) самоуправление и участие работников в распределении прибылей и инвестиционной политике |
| 3. <i>Самоактуализация личности</i> | в) работник на рабочем месте не должен ощущать угрозы своему здоровью, доходам, обеспеченности работой в будущем и т.д. |
| 4. <i>Демократия</i> | г) доля каждого, выраженная в доходе, должна соответствовать доле его вклада в достижение организации |

Ответ: 1-в, 2– г, 3-а, 4-б.

Задание 7. Способность успешно осуществлять сложную и ответственную деятельность в напряженной, эмоциогенной обстановке, без значительного отрицательного влияния последствий на самочувствие, здоровье и дальнейшую работоспособность – это:

- а) оптимизм;
- б) эмоциональная устойчивость;

в) эмоциональная нестабильность.

Ответ: б

Задание 8. Сопоставьте виды профессиональных деформаций менеджера с проявлениями деформации в профессиональной деятельности.

- | | |
|---|--|
| 1. Доминантность | а) Проявление равнодушия, эмоциональной сухости и жесткости. Игнорирование индивидуальных особенностей коллег. Негативное восприятие этических норм и правил поведения |
| 2. Профессиональная индифферентность (Синдром «эмоционального выгорания») | б) Подавление спонтанности, сдерживание самореализации, контроль за агрессивностью, ориентация на правила, инструкции, избегание серьезной ответственности. Стиль мышления инертный и несколько догматичный. Скупость эмоциональных проявлений, осмотренность. |
| 3. Сверхконтроль | в) Склонность к морализированию. Вера в свою нравственную непогрешимость. Вербальная нетерпимость к ненормативным формам поведения. Неискренность чувств и отношений |
| 4. Социальное лицемерие | г) Превышение властных функций, склонность к распоряжениям, приказам. Требовательность и безапелляционность. Нетерпимость к критике коллег |

Ответ: 1 – г, 2 – а, 3 – б, 4 – в.

Задание 9. Фиксация на собственных личностных и профессиональных проблемах и трудностях. Преобладание обвинительных и назидательных суждений. Преувеличение значения своей роли. Ролевое поведение за пределами учреждения, организации – это:

- а) ролевой экспансионизм;
- б) консерватизм;
- в) сверхконтроль.

Ответ: а

Задание 10. Установите соответствие групп трудностей общения в управленческой среде с их характеристиками.

- | | |
|---|--|
| 1. Трудности, связанные с процессом вхождения личности в группу | а) стремление занять во взаимодействии позицию эксперта, судьи; негибкость ролевого поведения; неприятие помощи со стороны партнеров; стремление помогать партнеру без «запроса» с его стороны; отношение к другому человеку в рамках «должного», а не реального |
| 2. Трудности общения, связанные с развитием отношений, групповых процессов, с группообразованием, сохранением группового единства | б) неприятие другого человека, отсутствие интереса к нему, замкнутость, внутренняя скованность, несдержанность |

3. Трудности общения, связанные с отсутствием, несформированностью средств групповой деятельности в) неумение точно и ясно выразить свои мысли, трудности в аргументировании, неумение вести обсуждение, дискуссию и т.п.

Ответ: 1 – б, 2 – а, 3 – в

Задание 11. Минимальное вмешательство в речь собеседника при максимальной сосредоточенности на ней – это:

- а) нерациональное слушание;
- б) нерефлексивное слушание;
- в) нейтральное слушание.

Ответ: б

Задание 12. В рефлексивном слушании подытоживаются основные мысли и чувства говорящего при ...

- а) перефразировании;
- б) отражении чувств;
- в) резюмировании.

Ответ: в

Задание 13. В рефлексивном слушании основное внимание уделяется не содержанию сообщения, а чувствам, выраженным говорящим при:

- а) перефразировании;
- б) отражении чувств;
- в) резюмировании.

Ответ: б

Задание 14. _____ адаптация связана с освоением этики служебных отношений, норм поведения и взаимоотношений в новом коллективе, с приспособлением к новым физическим и психологическим нагрузкам, условиям трудовой деятельности.

- а) организационная;
- б) социально-психологическая;
- в) профессиональная.

Ответ: б

Задание 15. _____ адаптация, предусматривающая усвоение роли и организационного статуса государственной (муниципальной) должности в структуре государственного (муниципального) органа, а также понимание особенностей его функционирования в гражданском обществе

- а) организационная;
- б) социально-психологическая;
- в) профессиональная.

Ответ: а

Задание 16. Процесс приспособления молодого работника к профессиональной деятельности, условиям труда, новому коллективу и достижение им в оптимально короткое время нормальной производительности труда – это:

Ответ:

Задание 17. Разделяемые в организации ценности, принятые верования, нормы поведения, которые лежат в основе отношений и взаимодействий как внутри организации, так и за ее пределами – это:

Ответ:

Задание 18. Процесс получения человеком набора личностных качеств, необходимых для полноценного существования в социуме, проходит во время взаимодействия индивида с внешней средой и другими членами общества.

Ответ:

Задание 19. Процесс взаимодействия между людьми или их группами с целью передачи информации либо обмена сведениями.

Ответ:

Задание 20. Различные препятствия, мешающие взаимопониманию участвующих в коммуникации сторон – коммуникативные

Ответ:

Задание 21. социально-психологической компетентности являются некомпетентность, неграмотность, невежество, суеверие, мистика, оторванная от жизни фантазия.

Ответ:

Задание 22. Форма теоретической деятельности человека, направленная на осмысление и обоснование своих собственных действий и их законов, требующая обращения сознания на себя.

Ответ:

Задание 23. Межгрупповая дискриминация проявляется во враждебном отношении к чужой

Ответ:

Задание 24. Расстояние до собеседника, угол поворота к нему, персональное пространство.

Ответ:

Задание 25. К барьерам отрицательных относятся барьер страдания, барьер гнева, барьер страха, барьер плохого настроения и др.

Ответ:

Задание 26. Человек, который сопровождает другого на пути развития и помогает двигаться по нему быстрее: делится знаниями и опытом, развивает навыки и подсказывает, как решать сложные задачи.

Ответ:

Задание 27. интеллект – сумма навыков и способностей человека распознавать эмоции, понимать намерения, мотивацию и желания других людей и свои собственные, а также способность управлять своими эмоциями и эмоциями других людей в целях решения практических задач.

Ответ:

Задание 28. Целенаправленный и планомерный процесс приобретения сотрудниками знаний, умений и навыков, которые позволяют им успешно справляться с поставленными профессиональными задачами, а также развивают их личностные компетенции.

Ответ:

Задание 29. Метод обучения, который предусматривает гибкое сочетание интенсивной и контролируемой самостоятельной работы обучающегося по освоению учебных материалов, оформленных в виде кейсов или выставленных в Сети, и систематическое взаимодействие с преподавателем при максимальном использовании возможностей современных информационных технологий – это _____

Ответ:

Задание 30. Метод компенсации при организации проведения оценки персонала предусматривает в случае слабого развития какой-либо способности человека поиск таких особенностей его психики или навыков работы, которые позволяют _____ нехватку этой способности.

Ответ:

Задание 31. Какой вид профессиональной компетентности характеризуется владением совместной (групповой, кооперативной) профессиональной деятельностью, принятыми в данной профессии приемами профессионального общения; социальной ответственностью за результаты своего профессионального труда?

- а) социальная;
- б) личностная;
- в) экстремальная;
- г) другое _____

Ответ: а

Задание 32. Что относится к основным направлениям гуманизации труда?

- а) признание приоритетной роли человека как главного компонента любой социальной системы, включая и отдельную организацию;
- б) совершенствование организационно-технического и социально-экономического содержания трудового процесса;
- в) улучшение условий, охраны и безопасности труда с учетом приоритетной роли человека в материальном и духовном производстве.
- г) все ответы верны

Ответ: г

Задание 33. Высокий уровень совершенства профессиональной деятельности – это...

- а) квалификация;
- б) профессионализм;
- в) мастерство;
- г) другое _____

Ответ: в

Задание 34. Постоянная приверженность организации вести дела на основах этики и вносить свой вклад в экономическое развитие, в то же время, улучшая качество жизни своих работников и их семей, как и общества в целом – это:

- а) этические принципы;

- б) социальные нормы;
- в) корпоративная социальная ответственность.

Ответ: в

Задание 35. Факторы, влияющие на физические возможности работников организации (факторы трудоспособности):

- а) наличие санитарно-бытовых помещений и уровень их оснащенности;
- б) санитарно-гигиенические и психофизиологические условия труда;
- в) эстетическое оформление рабочих мест и производственных помещений;
- г) использование вспомогательных средств, способствующих поддержанию работоспособности в течение рабочего дня (кабинеты психологической разгрузки, музыка, производственная гимнастика);
- д) наличие, объем и уровень медицинского обслуживания;
- е) все варианты верны.

Ответ: е

Задание 36. Для такого собеседника непросто переход от внутреннего диалога к реальному, к внешней коммуникации. Ведущая его особенность – несклонность к внешней коммуникации, непрочность внешнекоммуникативной установки. Это связано подчас с конституциональной (врожденной) спецификой его характера, но подкреплено также и опытом жизни.

- а) экстравертный;
- б) интравертный;
- в) умеренный.

Ответ: б

Задание 37. Субъективными психологическими показателями, характеризующими социально-психологический климат в коллективе, являются (множественный выбор):

- а) качественный состав сотрудников;
- б) эмоциональное состояние, выражающееся в удовлетворенности или неудовлетворенности условиями работы, решением социально-бытовых вопросов;
- в) особенности восприятия ими взаимных оценок.

Ответ: а, б, в

Задание 38. Определяет состав и распределение творческих, коммуникативных и поведенческих ролей между отдельными работниками и является важным инструментом в системе работы с персоналом.

- а) качественная структура;
- б) творческая структура;
- в) ролевая структура.

Ответ: в

Задание 39. Терпимость, снисходительность к кому- или чему-либо. Это установка на либеральное, уважительное отношение и принятие (понимание) поведения, убеждений, национальных и иных традиций и ценностей других людей, отличающихся от собственных.

- а) нейтральность;
- б) толерантность;
- в) обходительность.

Ответ: б

Задание 40. Периодически повторяющиеся изменения характера и интенсивности биологических процессов и явлений – это:

- а) этап;
- б) биоритм;
- в) динамика.

Ответ: б

Задание 41. Склонность к агрессивному реагированию при возникновении конфликтной ситуации или ситуации, реальной или предполагаемой невозможности удовлетворения тех или иных потребностей.

- а) агрессивность;
- б) конфликтность;
- в) неадекватность.

Ответ: а

Задание 42. Духовное единение личностей, когда один человек настолько проникается переживаниями другого, что временно отождествляется с ним, как бы растворяется в нем.

- а) эмоциональность;
- б) солидарность;
- в) эмпатия.

Ответ: в

Задание 43. К факторам, оказывающим влияние на эффективность умственного труда относят:

- а) влияние шума и музыки;
- б) влияние позы, гигиена положения тела;
- в) влияние метеотропных факторов;
- г) влияние температуры окружающей среды;
- д) все варианты верны.

Ответ: д

Задание 44. Сопоставьте виды взаимоотношений в группе с их описанием.

- | | |
|-----------------------------|---|
| 1. Общественно-политические | <i>а) формируются между членами малой группы вне их служебной (профессиональной) деятельности: в часы досуга, в процессе совместного отдыха и т.д.</i> |
| 2. Служебные | <i>б) возникают и функционируют в процессе подготовки и проведения общественных и других мероприятий в группе</i> |
| 3. Внеслужебные | <i>в) складываются в процессе совместной профессиональной деятельности членов малой группы при решении различного рода задач, достижения важных для ее членов целей</i> |

Ответ: 1 – б, 2 – в, 3 – а

Задание 45. Сопоставьте закономерности межличностных отношений с их описанием.

- | | |
|---|---|
| 1. Закономерность неопределенности отклика | а) зависимость восприятия людьми внешних воздействий от различий в их личностных особенностях, конкретной ситуации, в которой происходит воздействие, особенностях передачи воздействия |
| 2. Закономерность неадекватности отображения человека человеком и неадекватности самооценки | б) действует объективно и тем сильнее, чем большее число людей использует какой-либо массив информации на входе и на выходе любого процесса |
| 3. Закономерность искажения смысла информации | в) ведущим мотивом социального поведения является сохранение личного статуса, собственного достоинства человека |
| 4. Закономерность психологической самозащиты | г) ни один человек не может постичь другого человека, а также самого себя с такой степенью достоверности, которая была бы достаточной для принятия серьезных решений относительно этого человека и относительно самого себя |

Ответ: 1 – а, 2 – г, 3 – б, 4 – в

Задание 46. Что подразумевает под собой конфликтность?

Ответ:.....

Задание 47. Чем характеризуются внеслужебные взаимоотношения?

Ответ:.....

Задание 48. Что означает внешнее вознаграждение?

Ответ:.....

Задание 49. Как выбрать наставника на период адаптации для новичка с ограниченными возможностями?

Ответ:.....

Задание 50. Что представляет собой социально-психологический климат?

Ответ:.....

Задание 51. Что подразумевает понятие «утомление»?

Ответ:.....

Задание 52. Что относится к техническим средствам передачи информации?

Ответ:.....

Задание 53. Как влияет личность и поведение руководителя на формирование социально-психологического климата в коллективе?

Ответ:.....

Задание 54. В чем заключается правильное отношение к неудачам и ошибкам?

Ответ:.....

Задание 55. Каковы нравственные основы государственной и муниципальной службы?

Ответ:.....

Задание 56. Что включает кодекс этики государственного и муниципального служащего?

Ответ:.....

Задание 57. Что означает внутреннее вознаграждение?

Ответ:.....

Задание 58. Какими характеристиками обладает экстраверт?

Ответ:.....

Задание 59. Эти средства общения нужны, в частности, для того, чтобы регулировать течение процесса общения, создавать психологический контакт между партнерами; выражать эмоции, отражать истолкование ситуации. К ним относятся направление взгляда и визуальный контакт; выражение глаз; поза и др. О чем идет речь?

Ответ:.....

Задание 60. В чем выражается синдром эмоционального выгорания?

Ответ:.....

УК-10. Способен принимать обоснованные экономические решения в различных областях жизнедеятельности.

Задание 1. Главным источником информации для оценки динамики показателей состояния финансовых рынков и принятия финансовых решений является:

- а) Информационный портал и издания Банка России;
- б) Информационный портал и издания Министерства финансов РФ;
- в) Информационный портал и издания Правительства РФ.

Ответ: а

Задание 2. С помощью какого метода исследования можно провести оценку динамики инфляции в течение определённого периода:

- а) наблюдение и сбор фактов;
- б) индукция и дедукция;
- в) эксперимент.

Ответ: а

Задание 3. Методика оценки финансовой устойчивости хозяйствующего субъекта предполагает:

- а) оценку ликвидности;
- б) оценку соотношения собственных и заемных ресурсов;
- в) оценку скорости оборачиваемости активов.

Ответ: б

Задание 4. Основным информационным ресурсом, отражающим доходы и расходы федерального бюджета, является сайт:

- а) Министерства финансов РФ;
- б) Центрального банка РФ;
- в) Министерства финансов региона.

Ответ: а

Задание 5. Одним из ключевых целевых показателей эффективности принятого бизнес-решения, относящихся к финансовым результатам, является:

- а) рентабельность;
- б) себестоимость;
- в) выручка.

Ответ: а

Задание 6. Основным информационным ресурсом, отражающим состояние банковского сектора, является сайт:

- а) Министерства финансов РФ;
- б) Центрального банка РФ;
- в) Министерства финансов региона.

Ответ: б

Задание 7. Превышение доходов бюджета над расходами называется:

- а) дефицит;
- б) профицит;
- в) сбалансированность.

Ответ: б

Задание 8. Превышение расходов бюджета над доходами называется:

- а) дефицит;
- б) профицит;
- в) сбалансированность.

Ответ: а

Задание 9. Таргет по инфляции на 2019-22 гг. был установлен:

- а) точно 5%;
- б) вблизи 4%;
- в) не был установлен.

Ответ: б

Задание 10. Кредит под залог недвижимости называется:

- а) банковым;
- б) ипотечным;
- в) потребительским.

Ответ: б

Задание 11. Сложный метод начисления процентов подразумевает их:

- а) дисконтирование;
- б) фиксирование;
- в) капитализацию.

Ответ: в

Задание 12. Итоговый показатель, отражающий финансовый результат деятельности организации за определённый период, называется:

- а) выручка;
- б) чистая прибыль;
- в) нераспределённая прибыль.

Ответ: б

Задание 13. Бюджет РФ принимается в форме закона на:

- а) трехлетний период;
- б) пятилетний период;
- в) двухлетний период.

Ответ: а

Задание 14. Не является финансовым рынком:

- а) рынок страхования;
- б) рынок негосударственного пенсионного обеспечения;
- в) рынок ценных бумаг;
- г) все являются.

Ответ: г

Задание 15. Мегарегулятором в РФ называют:

- а) Президента РФ;
- б) Правительство РФ;
- в) Центральный банк;
- г) всех вышеперечисленных в совокупности.

Ответ: в

Задание 16. Финансы это:

Ответ:

Задание 17. Приведите примеры финансовых отношений.

Ответ:

Задание 18. Из чего состоит финансовая система РФ?

Ответ:

Задание 19. Основные источники доходов федерального бюджета;

Ответ:

Задание 20. Какие государственные внебюджетные фонды Вы знаете?

Ответ:

Задание 21. Какая взаимосвязь между инфляцией и безработицей?

Ответ:

Задание 22. Ключевая ставка ЦБ это:

Ответ:

Задание 23. Как вы понимаете принцип сбалансированности бюджета?

Ответ:

Задание 24. Перечислите налоги, имеющие статус федеральных.

Ответ:

Задание 25. В чем суть понятия «федеральные налоги»?

Ответ:

Задание 26. Когда и кем был создан МВФ? Является ли РФ его участницей?

Ответ:

Задание 27. Какие финансовые рынки вы знаете?

Ответ:

Задание 29. В чем отличие категорий «финансы» и «деньги»?

Ответ:

Задание 29. В чем отличие долевой ценной бумаги от долговой? Приведите пример.

Ответ:

Задание 30. Что такое группа Всемирного банка, что в нее входит?

Ответ:

Задание 31. К объектам государственного регулирования экономики относят (множественный выбор):

- а) предприятия;
- б) отрасли;
- в) общество;
- г) регионы.

Ответ: а, б, г

Задание 32. Политика, направленная на защиту отечественного товаропроизводителя:

- а) фритредерство;
- б) монетаризм;
- в) институционализм;
- г) протекционизм.

Ответ: г

Задание 33. К субъектам государственного регулирования экономики не относятся:

- а) органы местного самоуправления;
- б) законодательные органы государственной власти;
- в) исполнительные органы государственной власти;
- г) Центральный банк.

Ответ: а

Задание 34. Методы государственного регулирования экономики (множественный выбор):

- а) административные,
- б) экономические,
- в) социально-психологические,

г) интеграционные.

Ответ: а, б, в

Задание 35. При спаде производства в целях антициклического регулирования налоги нужно:

а) повышать,

б) снижать;

в) не изменять,

г) предоставлять льготы отдельным категориям граждан.

Ответ: б

Задание 36. К мерам антиинфляционного регулирования относят (множественный выбор):

а) ограничение роста зарплат;

б) повышение налогов;

в) повышение уровня ставки кредита;

г) ограничение денежной эмиссии;

д) снижение инвестиционных расходов.

Ответ: а, в, г

Задание 37. Уровень безработицы определяется как:

а) соотношение численности безработных и работающих;

б) числа безработных и экономически активного населения;

в) отношение неактивного населения к численности всего населения;

г) отношение численности безработных к общей численности населения.

Ответ: б

Задание 38. Теоретические основы антимонопольной политики установлены в рамках:

а) теории предложения;

б) государственного дирижизма;

в) неолиберализма;

г) кейнсианства.

Ответ: в

Задание 39. Кривая Лаффера – это:

а) зависимость между спросом и предложением товара;

б) зависимость между количеством денег и уровнем инфляции;

в) зависимость между объемом налоговых поступлений и уровнем налоговой ставки;

г) графическое отображение функция распределения доходов в обществе.

Ответ: в

Задание 40. Коэффициент Джини - это:

а) соотношение товаров и денег на рынке;

б) показатель степени концентрации доходов населения;

в) отношение численности бедных и богатых людей;

г) показатель вовлеченности населения в экономическую деятельность.

Ответ: б

Задание 41. Экономическая политика - это:

- а) деятельность государства в сфере экономики;
- б) совокупность целей государства и механизмов их достижения в сфере экономики;
- в) прогнозно-плановая деятельность высшего руководства страны в сфере экономики;
- г) деятельность политических партий по защите интересов субъектов экономической деятельности.

Ответ: б

Задание 42. К экономическим функциям государства не относятся:

- а) планирование;
- б) контроль;
- в) стимулирование;
- г) представительская.

Ответ: г

Задание 43. Политика поддержки доходов населения обеспечивается через (множественный выбор):

- а) налоговое регулирование;
- б) установление минимального размера оплаты труда;
- в) поддержку малообеспеченного населения;
- г) валютное регулирование.

Ответ: а,б,в,г

Задание 44. Кривая Лоренца - это:

- а) зависимость между спросом и предложением товара;
- б) зависимость между количеством денег и уровнем инфляции;
- в) зависимость между объемом налоговых поступлений и уровнем налоговой ставки;
- г) графическое отображение функция распределения доходов в обществе.

Ответ: г

Задание 45. Передача объектов в государственную собственность из частной называется:

- а) приватизация;
- б) национализация;
- в) институционализация;
- г) капитализация.

Ответ: б

Задание 46. Чем определяется структурная сложность национальной экономики как системы?

Ответ:

Задание 47. Можно ли результативность структурной политики измерить с помощью социальных индикаторов?

Ответ:

Задание 48. Чем обусловлена необходимость государственного регулирования экономики?

Ответ:

Задание 49. При увеличении безработицы на 1% потери темпов экономического роста составят 2-2,5% - это правило:

Ответ:

Задание 50. Эффективность государственного регулирования экономики может определяться:

Ответ:

Задание 51. Подход в регулировании сельского хозяйства, направленный на достижение результатов путем определения целей, участников, ресурсов, механизмов называется:

Ответ:

Задание 52. Дайте определение понятию экономическая политика государства.

Ответ:

Задание 53. В Российской Федерации государственное планирование социально-экономического развития общества осуществляется на основе:

Ответ:

Задание 54. Сущность государственной поддержки инновационной деятельности заключается в:

Ответ:

Задание 55. Государственное регулирование экономики – это:

Ответ:

Задание 56. Промышленная политика в Российской Федерации имеет цели:

Ответ:

Задание 57. Необходимость государственной поддержки сельского хозяйства обусловлена:

Ответ:

Задание 58. В настоящее время в мире сложился тип экономики, характеризующий участие государства в экономике, как...

Ответ:

Задание 59. В целях антициклического регулирования экономики государство использует такие инструменты:

Ответ:

Задание 60. Основная цель государства на рынке труда:

Ответ:

Задание 61. Спрос на труд и предложение труда зависят от:

- а) Цен на продукты питания;
- б) Мировых цен;
- в) Цены реализации труда;
- г) Качества управления на региональном уровне.

Ответ: в

Задание 62. Понятие «трудовые ресурсы» соотносится с понятием:

- а) «Финансовые ресурсы»;
- б) «Материальные ресурсы»;
- в) «Сырьевые ресурсы»;
- г) «Человеческие ресурсы».

Ответ: г

Задание 63. Предложение рабочей силы – это:

- а) Спрос на товары и услуги;
- б) Спрос на рабочую силу;
- в) Спрос на рабочие места;
- г) Спрос на высокий уровень управления на региональном уровне.

Ответ: в

Задание 64. На рынке труда можно приобрести:

- а) Оборудование, необходимое рабочим для трудовой деятельности;
- б) Право на использование способностей работника;
- в) Способности человека, необходимые для создания материальных ценностей;
- г) Работника, обладающего необходимыми трудовыми навыками.

Ответ: г

Задание 65. Отметьте аргумент при построении функции спроса на труд:

- а) заработная плата;
- б) цена;
- в) ставка процента;
- г) доход.

Ответ: б

Задание 66. Человек в трудовом процессе взаимодействует с

-
- а) природой и обществом;
 - б) предметами и средствами труда;
 - в) природой, предметами и средствами труда;
 - г) предметами и средствами труда, с природой и обществом.

Ответ: в

Задание 67. К лицам, находящимся на иждивении безработного, относятся дети до _____ лет

Ответ:.....

Задание 68. Коэффициент занятости зависит от _____ факторов

Ответ:.....

Задание 69. Максимальное удовлетворение потребностей общества при минимальных трудовых затратах называют _____ занятостью

Ответ:.....

Задание 70. Перечислите функции рынка труда:

Ответ:.....

Задание 71. Заработная плата на подходящей работе должна быть не ниже:

_____ платы по региону

Ответ:.....

Задание 72. ФЗ «О занятости населения в РФ был принят в _____ году

Ответ:.....

Задание 73. Орган исполнительной власти, который разрабатывает направления финансовой политики Российской Федерации:

- а) Центральный банк РФ;
- б) Министерство финансов РФ;
- в) Министерство юстиции РФ;
- г) Министерство цифрового развития, связи и массовых коммуникаций РФ.

Ответ: б

Задание 74. Стадии формирования бюджета РФ – это процесс, состоящий из нескольких последовательных этапов. Отметьте правильный ответ, сколько их:

- а) 2
- б) 5
- в) 8
- г) 1

Ответ: б

Задание 75. Проект федерального бюджета и проекты бюджетов государственных внебюджетных фондов Российской Федерации составляются и утверждаются сроком на ...

- а) 1 год
- б) 2 года
- в) 3 года
- г) 4 года

Ответ: в

Задание 76. К государственным финансам не относится:

- а) Федеральный бюджет;
- б) Бюджеты субъектов Российской Федерации;
- в) Внебюджетные фонды Российской Федерации;
- г) Бюджеты коммерческих организаций.

Ответ: г

Задание 77. Высшее должностное лицо субъекта Российской Федерации (глава муниципального образования) является участником бюджетного процесса:

- а) Да
- б) Нет

Ответ: а

Задание 78. Межбюджетные трансферты из федерального бюджета бюджетам бюджетной системы Российской Федерации предоставляются в форме:

- а) Дотаций на выравнивание бюджетной обеспеченности субъектов Российской Федерации;
- б) Субсидий бюджетам субъектов Российской Федерации;
- в) Субвенций бюджетам субъектов Российской Федерации;
- г) Все перечисленное.

Ответ: г

Задание 79. Дайте определение дефиниции «государственные и муниципальные финансы».

Ответ:

Задание 80. Назовите уровни бюджетной системы РФ.

Ответ:

Задание 81. Какие направления расходования бюджетных средств, по вашему мнению, являются самыми актуальными?

Ответ:

Задание 82. Когда бюджет является дефицитным?

Ответ:

Задание 83. Какие налоги поступают в местный бюджет?

Ответ:

Задание 84. Какой нормативно-правовой акт устанавливает общие принципы бюджетного законодательства Российской Федерации, организации и функционирования бюджетной системы Российской Федерации, правовое положение субъектов бюджетных правоотношений, определяет основы бюджетного процесса и межбюджетных отношений в Российской Федерации, порядок исполнения судебных актов по обращению взыскания на средства бюджетов бюджетной системы Российской Федерации, на подлежащие казначейскому сопровождению.

Ответ:

Задание 85. Главным источником информации для оценки динамики показателей состояния финансовых рынков и принятия финансовых решений является:

- а) Информационный портал и издания Банка России;
- б) Информационный портал и издания Министерства финансов РФ;
- в) Информационный портал и издания Правительства РФ.

Ответ: а

Задание 86. Оценку динамики инфляции в течение определённого периода можно провести с помощью метода:

- а) наблюдение и сбор фактов;
- б) индукция и дедукция;
- в) эксперимент.

Ответ: а

Задание 87. Методика оценки финансовой устойчивости хозяйствующего субъекта предполагает:

- а) оценку ликвидности;
- б) оценку соотношения собственных и заемных ресурсов;
- в) оценку скорости оборачиваемости активов.

Ответ: б

Задание 88. Основным информационным ресурсом, отражающим доходы и расходы федерального бюджета, является сайт:

- а) Министерства финансов РФ;

- б) Центрального банка РФ;
- в) Министерства финансов региона.

Ответ: а

Задание 89. Одним из ключевых целевых показателей эффективности принятого бизнес-решения, относящимся к финансовым результатам, является:

- а) рентабельность;
- б) себестоимость;
- в) выручка.

Ответ: а

Задание 90. Основным информационным ресурсом, отражающим состояние банковского сектора, является сайт:

- а) Министерства финансов РФ;
- б) Центрального банка РФ;
- в) Министерства финансов региона.

Ответ: б

Задание 91. Приведите примеры финансовых отношений.

Ответ:

Задание 100. Из чего состоит финансовая система РФ?

Ответ:

Задание 101. Основные источники доходов федерального бюджета:

Ответ:

Задание 102. Какие государственные внебюджетные фонды Вы знаете?

Ответ:

Задание 103. Какая взаимосвязь между инфляцией и безработицей?

Ответ:

Задание 104. Что такое ключевая ставка ЦБ?

Ответ:

УК-11. Способен формировать нетерпимое отношение к коррупционному поведению.

Задание 1. Свобода совести относится:

- а) к общественным правам и свободам
- б) к социально-экономическим правам и свободам
- в) к политическим правам и свободам
- г) к личным правам и свободам

Ответ: а

Задание 2. К каким наукам относится конституционное право?

- а) общетеоретическим
- б) отраслевым
- в) сравнительно-правовым

г) прикладным

Ответ: в

Задание 3. Основные права и свободы подразделяются (множественный выбор):

- а) на социально-экономические, общественные и политические группы
- б) на социально-экономические, общественные и личные группы
- в) на политические, общественные и личные группы
- г) на социально-экономические, политические и личные группы

Ответ: в,г

Задание 4. Конституция предусматривает, что одно и то же лицо не может занимать должность Президента более:

- а) одного срока
- б) двух сроков подряд
- в) двух сроков
- г) трех сроков

Ответ: б

Задание 5. Форма правления, при которой все высшие органы государственной власти либо избираются, либо формируются общенациональным представительным учреждением, называется:

- а) парламентарной республикой
- б) конституционной монархией
- в) парламентарной монархией
- г) республикой

Ответ: г

Задание 6. Контроль правильности и своевременности опубликования актов Правительства осуществляет:

- а) Государственная Дума Российской Федерации
- б) Министерство юстиции Российской Федерации
- в) Аппарат Правительства
- г) Министерство внутренних дел Российской Федерации

Ответ: г

Задание 7. В каких случаях досрочно прекращаются полномочия Президента РФ?

- а) отставки
- б) стойкой неспособностью по состоянию здоровья осуществлять принадлежащие ему полномочия
- в) отрешения от должности
- г) все ответы верны

Ответ: б

Задание 8. Что явилось главным предварительным условием признания принципа политического многообразия в нашем обществе?

- а) частная собственность
- б) рыночная экономика
- в) суверенитет Российской Федерации
- г) ликвидация монополии КПСС

Ответ: а

Задание 9. Под формой государства понимается:

- а) организация государственной власти
- б) совокупность внешних признаков государства, определяемых его содержанием
- в) территориальная и национальная обособленность
- г) совокупность внутренних признаков государства

Ответ: а

Задание 10. Осуществление внешней политики, прежде всего, входит в компетенцию (множественный выбор):

- а) главы государства
- б) правительства
- в) парламента
- г) другого государственного органа

Ответ: б,в

Задание 11. Право на свободу обычно истолковывается как:

- а) запрещение рабства и иных форм подневольного состояния
- б) свобода передвижения
- в) тайна переписки
- г) право на труд

Ответ: г

Задание 12. Какой из законов относится к источнику конституционного права?

- а) «Об Уполномоченном по правам человека в Российской Федерации»
- б) «О Конституционном Суде Российской Федерации»
- в) «О порядке выезда из Российской Федерации и въезда в Российскую Федерацию»
- г) все ответы верны

Ответ: а

Задание 13. Коррупция определяется в российском законодательстве как:

- а) дача взятки и получение взятки
- б) коммерческий подкуп
- в) незаконное использование физическим лицом своего должностного положения
- г) злоупотребление служебным положением
- д) коммерческий подкуп
- е) злоупотребление полномочиями
- ж) все ответы верны

Ответ: б

Задание 14. Противодействие коррупции – это:

- а) деятельность органов государственной власти и местного самоуправления в целях предупреждения коррупции
- б) деятельность органов государственной власти и местного самоуправления в целях выявления и привлечения к ответственности за коррупционные правонарушения
- в) деятельность органов государственной власти и местного самоуправления в целях минимизации и ликвидации последствий коррупции
- г) деятельность гражданского общества по профилактике коррупции, борьбе с коррупцией, минимизации и ликвидации последствий коррупции
- д) верно все вышеизложенное
- е) верно все вышеизложенное, за исключением 3.4.

Ответ: б

Задание 15. Национальная стратегия противодействия коррупции ставит целью (множественный выбор):

- а) победить коррупцию
- б) ликвидировать последствия коррупции
- в) искоренить причины и условия, порождающие коррупцию
- г) деятельность гражданского общества по профилактике коррупции, борьбе с коррупцией, минимизации и ликвидации последствий коррупции
- д) повысить ответственность государственных служащих и гражданского общества за коррупцию

Ответ: а,в

Задание 16. К мерам по профилактике коррупции относятся:

- а) формирование в обществе нетерпимости к коррупционному поведению
- б) антикоррупционная экспертиза проектов и НПА
- в) требования подачи государственными и муниципальными служащими сведений о доходах, имуществе и обязательствах имущественного характера
- г) поощрения за добросовестную государственную и муниципальную службу
- д) повышение вознаграждений государственным и муниципальным служащим
- е) привлечение к ответственности, доведение до судебного разбирательства и вынесение законного судебного решения

Ответ: а

Дайте краткие ответы на представленные ниже вопросы (17-32):

Задание 17. Конституционно-правовой статус иностранцев и лиц без гражданства.

Ответ:

Задание 18. Правовой статус беженцев и вынужденных переселенцев, право политического убежища в РФ.

Ответ:

Задание 19. Конституционные права, свободы и обязанности: понятие, классификация, характеристика.

Задание 20. Система личных прав и свобод человека и гражданина в России.

Ответ:

Задание 21. Право на жизнь, достоинство, свободу и неприкосновенность.

Ответ:

Задание 22. Личные права и свободы в области национальности, языка, свободы мысли и свободы совести.

Ответ:

Задание 23. Политические права граждан в Российской Федерации.

Ответ:

Задание 24. Система экономических, социальных и культурных прав граждан России.

Ответ:

Задание 25. Права и свободы человека и гражданина РФ в сфере правосудия.

Ответ:

Задание 26. Конституционные обязанности граждан: понятие и виды.

Ответ:

Задание 27. Конституционные гарантии прав и свобод человека и гражданина в РФ: понятие и виды.

Ответ:

Задание 28. Ограничения прав и свобод граждан.

Ответ:

Задание 29. Способы защиты гражданами своих прав и их конституционное закрепление.

Ответ:

Задание 30. Уполномоченный по правам человека в РФ.

Ответ:

Задание 31. Государственное устройство РФ, принципы, лежащие в основе государственного устройства РФ.

Ответ:

Задание 32. Конституционно-правовой статус РФ как суверенного государства, государственные символы РФ.

Ответ:

Задание 33. Коррупция определяется в российском законодательстве как:

а) Злоупотребление служебным положением

- б) Дача взятки и получение взятки
- в) Злоупотребление полномочиями
- г) Коммерческий подкуп
- д) Незаконное использование физическим лицом своего должностного положения
- е) Верно все вышеизложенное

Ответ: е

Задание 34. Противодействие коррупции – это:

- а) Деятельность органов государственной власти и местного самоуправления в целях предупреждения коррупции
- б) Деятельность органов государственной власти и местного самоуправления в целях выявления и привлечения к ответственности за коррупционные правонарушения
- в) Деятельность органов государственной власти и местного самоуправления в целях минимизации и ликвидации последствий коррупции
- г) Деятельность гражданского общества по профилактике коррупции, борьбе с коррупцией, минимизации и ликвидации последствий коррупции
- д) Верно все вышеизложенное
- е) Верно все вышеизложенное, за исключением 2.4.

Ответ: д

Задание 35. Правовую основу противодействия коррупции составляют:

- а) Конституция РФ, ФКЗ, ФЗ
- б) Конституция РФ, международные акты, ФКЗ, ФЗ, НПА федерального, регионального и местного уровней, локальные правовые акты организаций
- в) Федеральный закон «О противодействии коррупции» №273-ФЗ от 25 декабря 2008г.

Ответ: б

Задание 36. Основными принципами противодействия коррупции не являются:

- а) Признание, обеспечение и защита основных прав и свобод человека и гражданина
- б) Законность
- в) Публичность, открытость, гласность
- г) Неотвратимость наступления ответственности
- д) Комплексность действий и мер
- е) Приоритетность профилактических мер
- ж) Сотрудничество государства и гражданского общества
- з) Адекватность заработной платы должностных лиц общему уровню доходов населения

Ответ: з

Задание 37. К мерам по профилактике коррупции не относятся (множественный выбор):

- а) Формирование в обществе нетерпимости к коррупционному поведению
- б) Антикоррупционная экспертиза проектов и НПА
- в) Требования подачи государственными и муниципальными служащими сведений о доходах, имуществе и обязательствах имущественного характера
- г) Поощрения за добросовестную государственную и муниципальную службу
- д) Развитие общественного и парламентского контроля
- е) Повышение вознаграждений государственным и муниципальным служащим

ж) Привлечение к ответственности, доведение до судебного разбирательства и вынесение законного судебного решения

Ответ: е, ж

Задание 38. Эффективность противодействия коррупции обеспечивается (множественный выбор):

- а) Проведением единой последовательной государственной политики
 - б) Взаимодействием органов власти и гражданского общества
 - в) Усилением общественного контроля за деятельностью чиновников
 - г) Единой системой стандартов, регламентов деятельности органов и должностных лиц
 - д) Доступностью и открытостью информации
 - е) Независимостью СМИ
 - ж) Повышением требований к качествам государственных и муниципальных служащих
 - з) Прозрачностью механизмов осуществления государственных и муниципальных закупок
 - и) Совершенствованием механизмов использования государственного и муниципального имущества
 - к) Действенным контролем за решением вопросов обращений граждан
 - л) Сокращением числа государственных и муниципальных служащих
 - м) Передачей части функций государства саморегулирующимся организациям и негосударственным организациям
 - н) Повышением ответственности за неустранение причин коррупции
 - о) Введением смертной казни за особо крупные коррупционные сделки
- Ответ: все варианты

Задание 39. Конфликт интересов на государственной и муниципальной службе – это:

- а) Противоречие между личными и служебными интересами
 - б) Возможность получения в процессе службы личных выгод для себя или третьих лиц, что влияет или может повлиять на надлежащее исполнение служебных обязанностей
 - в) Конфликт между служащими по поводу продвижения по служебной лестнице
 - г) Конфликт между руководством органов и рядовыми служащими, обусловленный резкой дифференциацией доходов и статусных полномочий
- Ответ: б

Задание 40. За коррупционное правонарушение государственный и муниципальный служащий несет ответственность (множественный выбор):

- а) Уголовную
- б) Административную
- в) Гражданско-правовую
- г) Дисциплинарную
- д) Верно все вышеизложенное

Ответ: а, б, г

Задание 41. Государственный и муниципальный служащий в случае склонения его к коррупционной сделке обязан:

- а) Уведомить работодателя, органы прокуратуры о таком факте
- б) Отказаться от сделки и прямо заявить об этом другой стороне
- в) Произвести задержание лица, склоняющего к сделке и вызвать полицию

г) Разъяснить другой стороне противоправность сделки и прекратить дальнейшее взаимодействие

Ответ: а

Задание 42. Государственный и муниципальный служащий обязан представлять сведения:

- а) О своих доходах и доходах супруги (супруга)
- б) О доходах, имуществе и обязательствах имущественного характера
- в) О доходах, расходах, имуществе и обязательствах имущественного характера своих, супруги (супруга), несовершеннолетних детей.

Ответ: в

Задание 43. Получение подарков государственными служащими от граждан или юридических лиц возможно, если:

- а) Стоимость подарка не превышает три тысячи рублей
- б) Это связано с протокольными мероприятиями
- в) Это связано с дополнительными затратами труда, не входящими в обязанности государственного служащего (сотрудника)

г) Это происходит в связи с праздничными мероприятиями

Ответ: б

Задание 44. Национальная стратегия противодействия коррупции ставит целью:

- а) Победить коррупцию
- б) Ликвидировать последствия коррупции
- в) Искоренить причины и условия, порождающие коррупцию
- г) Повысить ответственность государственных служащих и гражданского общества за коррупцию

Ответ: в

Задание 45. После увольнения с государственной службы гражданин не может устроиться на работу в организацию, находившуюся в его ведении, если:

- а) Нет решения комиссии по соблюдению требований к служебному поведению и урегулированию конфликта интересов
- б) Нет согласия высшего должностного лица субъекта
- в) В любом случае это не допускается
- г) Не требуется дополнительных решений, кроме согласия организации

Ответ: а

Задание 46. В процессе антикоррупционной экспертизы проектов НПА выявляются:

- а) Коррупционные риски
- б) Юридические ошибки
- в) Коррупциогенные факторы
- г) Коррупционные взаимодействия

Ответ: в

Задание 47. Карта коррупционных рисков – это:

- а) Перечень коррупционных рисков должностей в организации и способов их снижения
- б) Последовательность действий по профилактике коррупции
- в) Графическое отображение коррупционных ситуаций

г) План ликвидации последствий коррупционных взаимодействий

Ответ: а

Задание 48. Правовым актом высшей юридической силы в Российской Федерации является:

Ответ:

Задание 49. Целью национальной стратегии противодействия коррупции в РФ является:

Ответ:

Задание 50. Приоритетными мерами в противодействии коррупции являются меры:

Ответ:

Задание 51. Как соотносятся между собой государственное и муниципальное управление согласно Конституции РФ?

Ответ:

Задание 52. Сущность местного самоуправления заключается в:

Ответ:

Задание 53. Первоосновой антикоррупционного поведения в системе государственной и муниципальной службы является:

Ответ:

Задание 54. Система государственного управления включает:

Ответ:

Задание 55. Кто возглавляет исполнительную власть в РФ?

Ответ:

Задание 56. Какие органы местного самоуправления относятся к органам общей компетенции?

Ответ:

Задание 57. Способы формирования главы муниципального образования:

Ответ:

Задание 58. Муниципальное образование – это:

Ответ:

Задание 59. В Новосибирской области в структуру органов государственной власти входят...

Ответ:

Задание 60. Какая избирательная система используется при выборах в Государственную Думу:

Ответ:

Задание 61. С какого возраста можно поступить на государственную или муниципальную службу?

Ответ:

Задание 62. Что относится к мирным массовым акциям?

Ответ:

Задание 63. Земельное законодательство состоит из (множественный выбор)

- а) Земельного кодекса РФ
- б) других федеральных законов
- в) законов субъектов Российской Федерации
- г) Законов Российской Федерации
- д) Указов Президента Российской Федерации
- е) постановлений Правительства Российской Федерации
- ж) нормативных актов муниципальных образований

Ответ: а,б,в

Задание 64. Арендатор земельного участка вправе передать свои права и обязанности по договору аренды третьему лицу.

- а) вправе, если это предусмотрено договором аренды
- б) вправе, при условии уведомления об этом собственника
- в) вправе, при наличии разрешения собственника
- г) не вправе

Ответ: б

Задание 65. Ограничение прав на землю:

- а) может носить бессрочный характер
- б) возможно только на определенный срок
- в) может быть установлено бессрочно или на определенный срок
- г) не предусматривается действующим земельным законодательством

Ответ: в

Задание 66. Гражданам могут предоставляться земельные участки в постоянное (бессрочное) пользование.

- а) могут, безвозмездно
- б) могут на платной основе
- в) могут за определенные заслуги
- г) не могут

Ответ: г

Задание 67. Земли сельскохозяйственного назначения находятся:

- а) за чертой поселений
- б) внутри поселения
- в) внутри поселения либо за его чертой

Ответ: а

Задание 68. Государственный мониторинг земель в зависимости от целей наблюдения и территории, может быть ...

Ответ:

Задание 69. Перечислите формы земельной собственности:

Ответ:

Задание 70. Перечислите виды земельного контроля в соответствии с земельным законодательством.

Ответ:

Задание 71. Землеустройство – это мероприятия по

Ответ:

Задание 72. Решение о предоставлении земельного участка в собственность должно быть принято в течение _____ с момента подачи заявления.

Ответ:

Задание 73. Административное право взаимодействует со следующими отраслями права (множественный выбор):

- а) частное право
- б) конституционное право
- в) финансовое право
- г) трудовое право
- д) семейное право

Ответ: б, в, г

Задание 74. Нормативные правовые акты федеральных органов исполнительной власти, не прошедшие государственную регистрацию, а также зарегистрированные, но не опубликованные в установленном порядке:

- а) не влекут правовых последствий
- б) влекут правовые последствия
- в) обязательны для исполнения
- г) не обязательны для исполнения

Ответ: а

Задание 75. Принципами административного права являются (множественный выбор):

- а) негласности
- б) законность
- в) федерализм
- г) свобода действий

Ответ: б, в

Задание 76. Принципами административно-правового регулирования являются принципы (множественный выбор):

- а) демократизма
- б) равенства граждан перед законом и правоприменителем
- в) справедливости
- г) всесторонности и полноты
- д) бюрократизма

Ответ: а, б, в

Задание 77. Формы управленческой деятельности по содержанию делятся на (множественный выбор):

- а) правотворческие
- б) правоприменительные
- в) словесные и конклюдентные

г) официальные и неофициальные

Ответ: а, б

Задание 78. Методы государственного управления - это:

Ответ:

Задание 79. Способ воздействия на сознание людей через интерес, формируя волю людей к совершению общественно-полезных действий – это метод:

Ответ:

Задание 80. Совет безопасности возглавляет:

Ответ:

Задание 81. Особенности обеспечения режима законности в деятельности государственной администрации требуют:

Ответ:

Задание 82. К мерам по профилактике коррупции относятся:

Ответ:

Задание 83. Принцип равенства участников гражданских правоотношений означает:

а) их одинаковый имущественный статус в рамках гражданско-правового договора;

б) их равноправие в юридическом понимании, то есть одинаковые возможности, которые закон предоставляет субъектам правоотношений для реализации своих прав и обязанностей;

в) одни и те же субъективные права и обязанности.

Ответ: б

Задание 84. Гражданское право регулирует:

а) процесс принятия судами решений по искам об оспаривании гражданских прав, сроки исполнения этих решений и порядок их обжалования;

б) семейные супружеские отношения в рамках брачного соглашения.

в) имущественные и связанные с ними личные неимущественные отношения, характеризующиеся равноправием, независимой волей и имущественной самостоятельностью их участников.

Ответ: в

Задание 85. В соответствии с Конституцией РФ гражданское законодательство находится в ведении:

а) Российской Федерации;

б) Российской Федерации и ее субъектов;

в) субъектов Российской Федерации и муниципальных образований;

г) городских и сельских муниципальных образований.

Ответ: а

Задание 86. Казенные предприятия создаются на базе собственности:

а) федеральной государственной;

б) муниципальной;

в) частной;

г) любой.
Ответ: а

Задание 87. Правоспособность гражданина возникает в момент:
а) вступления в брак;
б) его рождения;
в) рождения у него первого ребенка;
г) приобретения им имени.
Ответ: б

Задание 88. Требования, на которые исковая давность не распространяется:
Ответ:

Задание 89. Общий срок исковой давности установлен в: (указать срок)
Ответ:

Задание 90. Коммерческие организации создаются в форме:
Ответ:

Задание 91. Понятие и признаки юридического лица:
Ответ:

Задание 92. Понятие и виды сделок:
Ответ:

Задание 93. Муниципальной собственностью распоряжаются ...
а) федеральные органы власти
б) органы местного самоуправления
в) органы региональной власти
Ответ: б

Задание 94. Наиболее предпочтительный способ размещения муниципального заказа
а) открытый конкурс
б) закрытый конкурс
в) бесконкурсное размещение
Ответ: а

Задание 95. Унитарное предприятие – это:
Ответ: ...

Задание 96. Назовите основные права собственности (по Гражданскому кодексу).
Ответ: ...

Задание 97. Какие доходы не являются основными источниками формирования местных бюджетов?
Ответ: ...

Задание 98. В состав муниципальной собственности могут входить
а) имущество субъекта Российской Федерации

- б) недра и другие природные ресурсы
- в) имущество муниципальных предприятий и учреждений
- г) только средства местного бюджета

Ответ: в,г

Задание 99. Условия и порядок приватизации муниципальной собственности определяется

- а) федеральным законодательством
- б) населением муниципального образования
- в) законодательством субъектов Российской Федерации
- г) населением непосредственно или представительным органом местного самоуправления

Ответ: а

Задание 100. _____ муниципальной собственности выступают местные территориальные органы.

Ответ: ...

Задание 101. Правомочиями должностного лица наделены:

а) физические лица частного или публичного права, действия которых влекут за собой возникновение, изменение, приостановление или прекращение юридически значимых событий и обстоятельств

б) лица, оказывающие муниципальные услуги в сферах культуры и искусства

в) лица, оказывающие государственные услуги в сферах физической культуры и спорта

г) адвокаты

Ответ: а

Задание 102. Дайте определение понятию «аукцион».

Ответ: ...

Задание 103. Определите верное утверждение:

а) контрактный управляющий является назначаемым должностным лицом заказчика и осуществляет полномочия в соответствии с условиями трудового договора и гражданско-правового договора

б) контрактный управляющий не является сотрудником заказчика и осуществляет обязанности в соответствии с условиями гражданско-правового договора

в) контрактный управляющий является назначаемым должностным лицом заказчика и осуществляет полномочия в соответствии с условиями трудового или гражданско-правового договора

г) контрактный управляющий является назначаемым должностным лицом заказчика и осуществляет полномочия в соответствии с условиями гражданско-правового договора

Ответ: а

Задание 104. Заказчик устанавливает дополнительные требования к участникам закупки:

а) только при проведении конкурса с ограниченным участием

б) только при проведении двухэтапного конкурса, двухэтапного аукциона

в) только при проведении закрытого конкурса с ограниченным участием, закрытого двухэтапного аукциона

г) нет правильного ответа

Ответ: г

Задание 105. Утвержденный план закупок должен быть размещен в ЕИС в течение:

а) трех календарных дней со дня утверждения или изменения плана

б) трех рабочих дней со дня утверждения или изменения плана

в) семи рабочих дней со дня утверждения или изменения плана

г) семи календарных дней со дня утверждения плана или изменения плана

Ответ: б

Задание 106. Орган исполнительной власти субъекта РФ по регулированию контрактной системы в сфере закупок уполномочен на осуществление:

а) функций по контролю (надзору) в сфере государственного оборонного заказа

б) функций по выработке государственной политики и нормативно-правовому регулированию в сфере закупок

в) функций по контролю (надзору) в сфере государственного оборонного заказа и в сфере закупок продукции для обеспечения федеральных нужд, которые не относятся к государственному оборонному заказу и сведения о которых составляют государственную тайну

г) методологического сопровождения деятельности заказчиков, осуществляющих закупки для обеспечения нужд субъекта РФ

Ответ: г

Задание 107. В каком случае заказчик не вправе осуществить закупку закрытым способом?

Ответ:

Задание 108. Выберите верное утверждение:

а) эксперт, экспертная организация обязаны запрашивать у заказчика, поставщика (подрядчика, исполнителя) дополнительные материалы, относящиеся к предмету экспертизы

б) эксперт, экспертная организация обязаны уведомить в письменной форме заказчика и поставщика (подрядчика, исполнителя) о недопустимости своего участия в проведении экспертизы

в) эксперт, экспертная организация обязаны уведомить в письменной форме заказчика и поставщика (подрядчика, исполнителя) об отсутствии оснований для недопуска к проведению экспертизы

г) эксперт, экспертная организация вправе запрашивать у заказчика, поставщика (подрядчика, исполнителя) дополнительные материалы, не относящиеся к предмету экспертизы

Ответ: в

Задание 109. Какой орган устанавливает порядок осуществления контроля за соблюдением Закона о контрактной системе соответствующими органами внутреннего государственного (муниципального) финансового контроля?

а) Федеральное казначейство

б) Счетная палата РФ

в) Правительство РФ

г) ФАС России

Ответ: в

Задание 110. Осуществляя закупку оборудования, заказчик в ТЗ установил требование о необходимости его монтажа и наладки, а также обучения лиц, осуществляющих в будущем использование закупаемого оборудования. Правомерны ли действия заказчика?

Ответ:

Задание 111. Единая комиссия правомочна осуществлять свои функции, если на заседании комиссии присутствует не менее чем....% общего числа ее членов

Ответ:

Задание 112. Дайте понятие закупок по российскому законодательству:

Ответ:

ОПК-1. Способен обеспечивать приоритет прав и свобод человека; соблюдать нормы законодательства Российской Федерации и служебной этики в своей профессиональной деятельности.

Задание 1. Дайте определение понятию «опасность».

Ответ:

Задание 2. Что такое потенциальная опасность?

Ответ:

Задание 3. Последствия потенциальных опасностей:

- а) заболевания;
- б) риск;
- в) травмы различной степени тяжести;
- г) ущерб окружающей среды.

Ответ: а,б,в

Задание 4. Состояние условий труда, при котором исключено воздействие на работающих опасных и вредных производственных факторов:

- а) безопасность труда;
- б) трудовая деятельность;
- в) личная безопасность;
- г) трудовые отношения.

Ответ: а

Задание 5. Причины, определяющие опасность (множественный выбор):

- а) возможность нанесения ущерба здоровью;
- б) нарушение условий нормального функционирования экологических систем;
- в) нарушение условий нормального функционирования органов и систем человека;
- г) угроза для жизни.

Ответ: а,в,в,г

Задание 6. Виды чрезвычайной ситуации (множественный выбор):

- а) потенциальная;
- б) природная;

- в) техническая;
- г) техногенная.

Ответ: б,г

Задание 7. Зона чрезвычайной ситуации - это:

- а) территория, на которой прогнозируется ЧС;
- б) территория, на которой расположены потенциально опасные объекты;
- в) территория, на которой произошла ЧС;
- г) территория, на которой была ранее ЧС.

Ответ: в

Задание 8. Выделите из ниже перечисленных групп ЧС природного характера (множественный выбор):

- а) аварийные;
- б) метеорологические;
- в) гидрологические;
- г) экологические;
- д) массовые заболевания.

Ответ: б,в,д

Задание 9. Разносторонний процесс человеческих условий для своего существования и развития – это?

- а) жизнедеятельность
- б) деятельность
- в) безопасность
- г) опасность
- д) Ответ: б

Задание 10. К экономическим опасностям относятся:

- а) природные катаклизмы
- б) наводнения
- в) производственные аварии
- г) загрязнение среды обитания

Ответ: г

Задание 11. Какое желаемое состояние объектов защиты?

- а) безопасное
- б) допустимое
- в) комфортное
- г) опасное

Ответ: а

Задание 12. Что обеспечивает защищённость человека от стресса?

- а) пространственный комфорт
- б) тепловой комфорт
- в) социально-психические потребности
- г) экономические потребности

Ответ: а

Задание 13. Как можно прогнозировать чрезвычайные ситуации?

Ответ:

Задание 14. В солнечный день тень указывается направление на _____ .
Ответ:

Задание 15. Виды медицинской помощи _____ .
Ответ:

Задание 16. Что относится к средствам индивидуальной защиты органов дыхания?
Ответ:

Задание 17. Как называется наружная оболочка земли?
Ответ:

Задание 18. Безопасность — это состояние человека, при котором _____ .
Ответ:

Задание 19. Как называется процедура распознавания и количественная оценка негативных воздействий среды обитания?
Ответ:

Задание 20. Шум, вибрация, электромагнитное излучение являются _____ факторами.
Ответ:

Задание 21. Проанализируйте известную фразу Билла Гейтса (основателя компании «Microsoft»): «Именно то, как вы собираете, организуете и используете информацию, определяет, победите вы или проиграете». Почему она была воспринята не только экономистами и социальными менеджерами, но и политиками?
Ответ:.....

Задание 22. Согласно утверждению западного исследователя У. Дайзарда, «технология предлагает нам более значительные информационные и коммуникационные ресурсы, чем когда-либо имело человечество. Эти ресурсы столь велики, что очевидно: мы вступаем в новую эру - информационный век... Ясна лишь одна его характеристика из целого веера возможностей: основным видом его экономической деятельности во все возрастающей степени становится производство, хранение и распространение информации». Какое влияние современные информационные технологии, средства массовой коммуникации оказывают на жизнь общества?
Ответ:.....

Задание 23. «Все люди, - писал немецкий социальный философ Карл Ясперс, - требуют справедливости и теперь при пробудившемся сознании способны понять, выразить и защитить свои притязания. Это требование справедливости направлено как на условия труда, так и на распределение полученных в результате трудовой деятельности продуктов». Какие принципы социального государства отражены в данном высказывании?
Ответ:.....

Задание 24. Дайте определение парламентской республике. Выделите ее характерные черты.

Ответ:.....

Задание 25. Что является главной побудительной силой участия личности, социальных групп и их образований в политике?

Ответ:.....

Задание 26. По критерию направленности политику разделяют на _____ и _____.

Ответ:.....

Задание 27. Процесс усвоения человеком ценностей и норм общества, получил название _____.

Ответ:.....

Задание 28. Какому виду власти принадлежит исключительное право на издание законов?

Ответ:.....

Задание 29. Электорат – это:

- а) избирательное право;
- б) высший государственный орган;
- в) избиратели;
- г) кандидаты в депутаты.

Ответ: в

Задание 30. Какой смысл имеет понятие «олигархия»?

- а) власть духовенства;
- б) власть небольшой группы богатых людей;
- в) власть толпы;
- г) власть народа.

Ответ: б

Задание 31. Процесс объединения – это:

- а) интеграция;
- б) стагнация;
- в) репатриация;
- г) эмиграция.

Ответ: а

Задание 32. Процесс оттока из государства лиц с высшим образованием называется:

- а) сепаратизм;
- б) «психологическая война»;
- в) «утечка мозгов»;
- г) популизм.

Ответ: в

Задание 33. Что входит в мир политического?

- а) Жизнедеятельность людей в социальной сфере, общественное значение, связь между группами людей и их значимость.
- б) Роль государства и человека, связь общественного и государственного.
- в) Сферы жизнедеятельности людей, связанными с властными отношениями, политическими институтами, взаимоотношение между людьми, обществом и государством.
- г) Сфера жизнедеятельности людей, связанными с их общественными связями и отношениями.

Ответ: в

Задание 34. В какой из позиций перечислены источники политической власти?

- а) легитимность, действенность, терпимость, самокритичность, предусмотрительность, реальность, твердость;
- б) право, авторитет, принуждение, убеждение, популизм;
- в) господство, руководство, контроль, организация, координация;
- г) сила, богатство, престиж, статус, организация, знание, информация, авторитет.

Ответ: г

Задание 35. В чем заключается сущность легитимности политической власти?

- а) признание законности и поддержка власти большинством населения, отсутствие сопротивления ей со стороны основной части граждан.
- б) легальность государственной власти;
- в) гармоничное единство и эффективность функционирования всех властных институтов;
- г) активное участие народа в политической жизни;

Ответ: а

Задание 36. В какой из формулировок наиболее полно и точно отражено современное понимание политической системы общества?

- а) совокупность форм и методов осуществления политической власти, отражающая уровень политической свободы в обществе, характер взаимоотношений государства и народа.
- б) единый, целостный организм, обеспечивающий взаимодействие социальных сил и политических институтов в формировании, организации функционирования и совершенствования механизма политической власти в интересах тех, или иных социальных групп, образований, общества в целом.
- в) совокупность государственных институтов, политических партий и других общественно-политических объединений, участвующих в осуществлении политической власти.

- г) политическая организация общества, его институциональная структура.

Ответ: а

Задание 37. Какая этическая категория лежит в основе высказывания «Все равны перед законом и судом»?

- а) долг;
- б) достоинство;
- в) ответственность;
- г) справедливость;
- д) честь.

Ответ: г.

Задание 38. Моральный принцип, предписывающий желание помочь другим:

- а) альтруизм;
- б) толерантность;
- в) честолюбие;
- г) эмпатия.

Ответ: а.

Задание 39. К аспектам, в которых может пониматься термин «мораль» относится

- а) мораль как вид юридической ответственности;
- б) мораль как источник российского права;
- в) мораль как особая форма общественного сознания;
- г) мораль как способ достижения цели.

Ответ: в

Задание 40. Ответственность – это:

- а) категория этики, опирающаяся на принцип равенства всех людей в моральном отношении;
- б) категория этики, характеризующая личность с точки зрения выполнения ею нравственных требований, соответствия ее моральной деятельности нравственному долгу;
- в) категория этики, характеризующая моральную ценность личности в связи с его статусом, родом деятельности и признаваемыми за ним моральными заслугами.

Ответ: б

Задание 41. Установите соответствие:

- | | |
|----------------|---|
| 1. Свобода | а) умение при общении определить необходимую меру в выражениях и поступках, в проявлении интереса к другому человеку |
| 2. Совесть | б) нравственная ценность, на которой основана в деловой этике недопустимость вмешательства в дела конкурентов, ущемление их интересов |
| 3. Тактичность | в) эмоции, заставляющие человека страдать по поводу расхождений между тем, что он сделал, и что хотел сделать |

Ответ: 1 – б, 2 – в, 3 – а.

Задание 42. Установите соответствие:

1. Нравственные идеалы	а) социальные нормы, регулирующие поведение человека в обществе, его отношение к другим людям, к обществу и к себе
2. Моральные нормы	б) одна из форм выражения нравственных требований
3. Моральные принципы	в) конечная цель, обобщенный образ, к которому направлено нравственное развитие

Ответ: 1 – в, 2 – а, 3 – б.

Задание 43. Систематизированный процесс выбора способа преодоления проблем в деятельности организации (производственных, организационных, экономических, психологических, социальных, информационных) из двух или более вариантов – это ...

- а) инжиниринг;
- б) управленческое решение;
- в) рекомендация;
- г) аудит.

Ответ: б

Задание 44. Какие требования предъявляются к управленческим решениям? (множественный выбор)

- а) обоснованность;
- б) обеспеченность ресурсами;
- в) целостность;
- г) иерархичность.

Ответ: а,б,г

Задание 45. Лицо, самостоятельно создавшее информацию либо получившее на основании закона или договора право разрешать или ограничивать доступ к информации, определяемой по каким-либо признакам.

- а) оператор информационной системы;
- б) обладатель информации;
- в) получатель информации.

Ответ: б

Задание 46. Установите соответствие:

- | | |
|--------------------------------|--|
| 1. Вертикальные коммуникации | а) коммуникации, направленные на координацию и интеграцию деятельности сотрудников различных отделов и подразделений на одних и тех же уровнях иерархии для достижения целей организации |
| 2. Горизонтальные коммуникации | б) коммуникации, осуществляемые между работниками подразделений различных уровней иерархии |
| 3. Диагональные коммуникации | в) коммуникации, координирующие и интегрирующие деятельность сотрудников различных отделов и подразделений в вертикальной плоскости иерархии, либо сверху вниз, либо наоборот |

Ответ: 1 – в; 2 – а; 3 – б

Задание 47. Установите соответствие:

- | | |
|-----------------------|--|
| 1. Миссия организации | а) результаты, которых стремится достичь организация, и на достижение которых направлена ее деятельность |
|-----------------------|--|

2. Цели организации

б) могут заключаться в обеспечении персонала заработной платой, получении дохода владельцами организации, обеспечении потребителей качественной продукцией в соответствии со спросом и договорами, охране окружающей среды, недопущении сбоев в работе организации и др.

3. Задачи организации

в) предназначение организации, основная цель существования, формулируемая в общих чертах и отражающая основное направление действий, придающая организации определенность и индивидуальность

Ответ: 1 – в; 2 – а; 3 – б

Задание 48. Оценка со стороны коллектива становится адекватной, если за основу берутся качества:

- а) коммуникативные
- б) профессионально важные +
- в) интеллектуальные

Ответ: б

Задание 49. Побуждение, основанное на потребностях личности, ее ценностных ориентациях, интересах - это:

Ответ:

Задание 50. Какая этическая категория передает моральную необходимость выполнения общественно полезных обязанностей?

Ответ:

Задание 51. Сложившееся у окружающих мнение о нравственном облике личности или коллектива, основанное на его предшествующем поведении и выражающееся в признании его заслуг, называется:

Ответ:

Задание 52. Эгоизм – принцип, на котором не может быть основано деловое _____ Вставьте пропущенное слово.

Ответ:

Задание 53. Профессиональная этика играет важную роль, прежде всего для профессий, объектом которых является:

Ответ:

Задание 54. _____ – это значимые для человека объекты, явления, идеалы, которые во многом определяют его поведение и деятельность. Говоря простым языком, это то, что ценно и приоритетно для конкретного индивида.

Ответ:

Задание 55. Регулирующая функция организационной культуры – поддерживает необходимые правила и нормы _____ членов организации, их взаимоотношений, контактов с внешним миром, что является гарантией ее стабильности, уменьшает возможность нежелательных конфликтов. Вставьте пропущенное слово.

Ответ:

Задание 56. Обязательное для выполнения лицом, получившим доступ к определенной информации, требование не передавать такую информацию третьим лицам без согласия ее обладателя – _____ информации.

Ответ:

Задание 57. Та часть неуправляемых факторов, которая оказывает существенное влияние на управляемые факторы – это _____ среда.

Ответ:

Задание 58. Ответная реакция человека или группы людей на получаемую информацию или совершаемое действие.

Ответ:

Задание 59. Передача ответственности за принятие решений другому лицу – это делегирование _____.

Ответ:

Задание 60. Процесс побуждения работников к деятельности для достижения целей организации.

Ответ:

ОПК-2. Способен разрабатывать и реализовывать управленческие решения, меры регулирующего воздействия, в том числе контрольно-надзорные функции, государственные и муниципальные программы на основе анализа социально-экономических процессов.

Задание 1. Методологический принцип, признающий разум основой познания:

- а) сенсуализм;
- б) скептицизм;
- в) рационализм;
- г) релятивизм.

Ответ: в

Задание 2. Основное содержание диалектической концепции развития описывается тремя всеобщими законами, которые впервые сформулированы:

- а) Гегелем;
- б) Декартом;
- в) Марксом;
- г) Аристотелем.

Ответ: а

Задание 3. Понимание движения как механического пространственного перемещения объекта без его качественного преобразования было характерно для философии естествознания:

- а) XVII-XVIII вв.
- б) X-XIV вв.
- в) XIV-XVI вв.
- г) XIX-XX вв.

Ответ: а

Задание 4. Учение о развитии, источником которого признается становление и разрешение противоречий:

- а) материализм;
- б) идеализм;
- в) агностицизм;
- г) диалектика;
- д) метафизика.

Ответ: г

Задание 5. Прочтите отрывок из работы В.И. Вернадского «Научная мысль как планетарное явление»:

«...природа не аморфна и не бесформенна, как это веками считалось, а имеет определенное, точно ограниченное строение, которое должно, как таковое, отражаться и учитываться во всех заключениях и выводах, с Природой связанных...

Живая природа является основной чертой проявления биосферы...

Эта новая форма биогеохимической энергии, которую можно назвать энергией человеческой культуры или культурной биогеохимической энергией, является той формой биогеохимической энергии, которая создает в настоящее время ноосферу.

У человека... эта форма биогеохимической энергии, связанная с разумом, с ходом времени, растет и увеличивается, быстро выдвигается на первое место. Этот рост связан, возможно, с ростом самого разума — процессом, по-видимому, очень медленным (если он действительно происходит), но главным образом с уточнением и углублением его использования...

Разум есть сложная социальная структура, построенная как для человека нашего времени, так и для человека палеолита, на том же самом нервном субстрате, но при разной социальной обстановке, слагающейся во времени...

В долгие тысячелетия человек резко изменил свое положение в живой природной среде и коренным образом изменил живую природу планеты. Это началось еще в ледниковый период, когда человек начал приручать животных, но долгие тысячелетия это не отражалось ярко на биосфере...

Коренное изменение началось в Северном полушарии после отхода последнего ледника, за пределами оледенения...

В течение последнего тысячелетия с XV в. до XX в. непрерывно шло, все усиливаясь, развитие мощного влияния человека на окружающую природу и ее им понимание. В это время совершился охват единой культурой всей поверхности планеты...

Вопрос о плановой единообразной деятельности для овладения природой и правильного распределения богатств, связанных с созданием единства и равенства всех людей, единства ноосферы, стал на очередь дня». *В.И. Вернадский (1863–1945) — русский естествоиспытатель и мыслитель*

Вопросы:

а) Как физически очерчено пространство бытия человека? Какое место оно занимает в природе?

б) Какова природно-биологическая структура человеческого бытия?

Ответ:

Задание 6. Дайте анализ следующему положению известного марксиста Ф. Энгельса: «Существенное отличие человеческого общества от общества животных состоит в том, что животные в лучшем случае собирают, между тем как люди производят. Уже одно это, правда, основное, различие делает невозможным простое перенесение законов животного общества на человеческое общество».

Вопросы:

1. Какое отличие Ф. Энгельс считает основным?

2. В силу каких причин невозможно перенесение закона из области биологии на социальную жизнь?

Ответ:

Задание 7. В.С. Соловьев в работе «Философское начало цельного знания» писал: «Эти три фактора: безусловная личная собственность, промышленное соревнование (конкуренция) и разделение труда, вытекая из общего начала прогрессивного движения, составляют необходимые условия экономического развития, и между тем нельзя отрицать, что в современном цивилизованном обществе они нередко приводят к совершенно ненормальным результатам. Нельзя отрицать, что разделение между трудом и капиталом сплошь и рядом выражается как эксплуатация труда капиталом, производящая пролетариат со всеми его бедствиями, что промышленное соревнование превратилось в промышленную войну, убийственную для побежденных, что, наконец, разделение и специализация труда, доведенные до крайности ради усовершенствования производства, приносят в жертву достоинство производителей, превращая всю их деятельность в бессмысленную механическую работу. Я не буду останавливаться на изображении всех экономических зол современной цивилизации. Много красноречивых страниц, посвященных этому изображению, можно найти у представителей социализма всех толков, от Сен-Симона и Фурье до Прудона и Лассалья. Указывая ненормальные явления в экономической области, социалисты приписывают их указанным трем факторам цивилизации и требуют устранения этих трех факторов и прежде всего коренного из них — безусловной личной собственности, причем некоторые из них (собственно социалисты), отрицая лишь безусловную собственность с правом передачи и наследства (*dominium*), допускают, однако, право лица владеть произведениями своего труда (*possession*), другие же (коммунисты) требуют устранения и этого последнего, оставляя лицу только временное пользование (*usus*) общественным имуществом. Но не есть ли это, как указывают противники социализма, более или менее полное возвращение к первобытному коммунизму, — возвращение столь же невозможное, как и нежелательное?». В.С. Соловьев, русский религиозный философ

Вопрос: Способно ли уничтожение частной собственности привести к прогрессу и счастью человека, на Ваш взгляд?

Ответ:

Задание 8. К. Маркс (Экономико-философские рукописи 1844 г.) писал: «Животное непосредственно отождествлено со всей жизнедеятельностью. Оно не отличает себя от своей жизнедеятельности.

Оно есть эта жизнедеятельность. Человек же делает самую свою жизнедеятельность предметом своей воли и своего сознания. Его жизнедеятельность — сознательная. Это не есть такая определенность, с которой он непосредственно сливается воедино. Сознательная жизнедеятельность непосредственно отличает человека от животной жизнедеятельности. Именно лишь в силу этого он есть родовое существо. Или можно сказать еще так: он есть сознательное существо, т.е. его собственная жизнь является для него предметом именно лишь потому, что он есть родовое существо. Только в силу этого его деятельность есть свободная деятельность.

В переработке предметного мира человек впервые действительно утверждает себя как родовое существо. Это производство есть его деятельная родовая жизнь. Благодаря этому производству природа оказывается его (человека) произведением и его действительностью. Предмет труда есть поэтому опредмечивание родовой жизни человека: человек удваивает себя уже не только интеллектуально, как это имеет место в сознании, но и реально, действительно, и созерцает самого себя в созданном им мире...

Отчужденный труд, отнимая у человека его предмет производства, тем самым отнимает у него его родовую жизнь, его действительную родовую предметность, а то преимущество, которое человек имеет перед животным, превращается для него в нечто отрицательное, поскольку у человека отнимает его неорганическое тело, природу.

...Самоотчуждение человека в его предмете выражается в том, что чем больше рабочий производит, тем меньше он может потреблять; чем больше ценностей он создает, тем больше сам он обесценивается и лишается достоинства; чем лучше оформлен его продукт, тем более изуродован рабочий; чем культурнее созданная им вещь, тем более похож на варвара он сам; чем могущественнее труд, тем немогуще рабочий; чем замысловатее выполняемая им работа, тем большему умственному опустошению и тем большему закабалению природой подвергается сам рабочий... Труд является для рабочего чем-то внешним, не принадлежащим к его сущности;... он в своем труде не утверждает себя, а отрицает, чувствует себя не счастливым, а несчастным, не разворачивает свободно свою физическую и духовную энергию, а изнуряет свою физическую природу и разрушает свой дух... Отчужденность труда ясно сказывается в том, что как только прекращается физическое или иное принуждение к труду, от труда бегут, как от чумы... Этот труд принадлежит не ему, а другому, и сам он в процессе труда принадлежит не себе, а другому». *К Маркс*

Вопросы:

1. В чем состоит родовое бытие человека, создаваемое трудом?
2. Чем обусловлено отчуждение труда? Является оно закономерным результатом эволюции человека или нарушением этой закономерности?
3. В чем проявляется отчуждение труда и человека?

Ответ:

Задание 9. Индальгенция – это:

- а) грамота за хорошую учебу;
- б) грамота за хороший труд;
- в) торговая плата;
- г) грамота о прощении грехов.

Ответ: г

Задание 10. Когда Русь освободилась из-под власти Золотой Орды?

- а) в 1825 году;
- б) в 1612 году;
- в) в 1480 году;

г) в 1961 году.

Ответ: в

Задание 11. Последний российский император:

а) Николай I;

б) Александр II;

в) Петр III;

г) Николай II.

Ответ: г

Задание 12. Кто из политических лидеров России проводил политику перестройки?

а) В. Путин;

б) М. Горбачев;

в) Б. Ельцин;

г) Д. Медведев.

Ответ: б

Задание 13. Каковы положительные и отрицательные стороны отмены крепостного права в России?

Ответ:

Задание 14. Дайте оценку личности И.В. Сталина.

Ответ:

Задание 15. Дайте характеристику реформ Б.Н. Ельцина и их отражения на нашей действительности.

Ответ:

Задание 16. В чем состояла роль Великих географических открытий в контексте мировой истории?

Ответ:

Задание 17. Указать матрицу, ранг которой равен трем.

а)
$$\begin{pmatrix} 2 & 0 & 0 \\ 0 & 1 & -3 \\ 0 & -1 & 3 \end{pmatrix}$$

б)
$$\begin{pmatrix} 2 & 0 & 3 \\ 0 & 1 & 0 \end{pmatrix}$$

в)
$$\begin{pmatrix} 2 & 0 \\ 0 & 1 \\ 0 & 2 \end{pmatrix}$$

г)
$$\begin{pmatrix} 1 & 3 & 1 & 0 \\ 2 & 2 & -1 & 1 \\ 3 & 1 & 2 & 0 \\ 3 & 5 & 5 & -1 \end{pmatrix}$$

Ответ: г

Задание 18. Общее решение системы имеет вид

$$X = \left(\frac{-9C_1 + 16C_2}{4} \mid \right) (C_1 \mid) \left(\frac{7C_1 + 20C_2}{4} \mid \right).$$

Выберите вариант, являющийся фундаментальной системой решений:

а) $\vec{e}_1 = \begin{pmatrix} 1 \\ 1 \\ 0 \\ 0 \end{pmatrix}, \vec{e}_2 = \begin{pmatrix} 1 \\ 0 \\ 1 \\ 0 \end{pmatrix}$

б) $\vec{e}_1 = \begin{pmatrix} 1 \\ 1 \\ 1 \\ 1 \end{pmatrix}, \vec{e}_2 = \begin{pmatrix} 1 \\ 0 \\ 1 \\ 0 \end{pmatrix}, \vec{e}_3 = \begin{pmatrix} 1 \\ 0 \\ 1 \\ 0 \end{pmatrix}$

в) $\vec{e}_1 = \begin{pmatrix} -9 \\ 4 \\ 7 \\ 0 \end{pmatrix}, \vec{e}_2 = \begin{pmatrix} 16 \\ 0 \\ 20 \\ 4 \end{pmatrix}$

г) $\vec{e}_1 = \begin{pmatrix} 0 \\ 0 \\ 0 \\ 0 \end{pmatrix}, \vec{e}_2 = \begin{pmatrix} 1 \\ 0 \\ 1 \\ 0 \end{pmatrix}$

Ответ: в

Задание 19. Пусть $\vec{h} = \begin{pmatrix} -2 \\ 11 \\ 0 \\ 0 \end{pmatrix}$ некоторое решение неоднородной системы, а

$\vec{e}_1 = \begin{pmatrix} 1 \\ 1 \\ 0 \\ 0 \end{pmatrix}, \vec{e}_2 = \begin{pmatrix} 1 \\ 0 \\ 0 \\ 1 \end{pmatrix}, \vec{e}_3 = \begin{pmatrix} 0 \\ 0 \\ 1 \\ 1 \end{pmatrix}$ фундаментальная система решений соответствующей

однородной системы. Тогда общее решение неоднородной системы X имеет вид:

а) $X = \begin{pmatrix} C_1 - 2 \\ C_2 + 11 \\ C_3 \\ C_3 \end{pmatrix}$

б) $X = \begin{pmatrix} C_1 - 2C_3 \\ C_2 + 11C_3 \\ C_1 \\ C_2 \end{pmatrix}$

в) $X = \begin{pmatrix} -2C_1 \\ 11C_2 \\ 0 \\ 0 \end{pmatrix}$

г) $X = \begin{pmatrix} C_1 + C_2 - 2 \\ C_1 + 11 \\ C_3 \\ C_2 + C_3 \end{pmatrix}$

Ответ: г

Задание 20. Векторы $\vec{a}(1;3;2)$, $\vec{b}(4;5;6)$, $\vec{c}(1;1;3)$.

- а) коллинеарные;
- б) компланарные;
- в) некомпланарные;
- г) попарно ортогональные

Ответ: в

Задание 21. Разложить определитель $\det A = \begin{vmatrix} a & b & c \\ -1 & 3 & 5 \\ 0 & 1 & 2 \end{vmatrix}$ по первой строке.

Ответ:

Задание 22. Указать координаты вектора $X = \begin{pmatrix} 2 \\ 1 \\ 2 \end{pmatrix}$ в базисе $E = \left\{ \begin{pmatrix} 1 \\ 1 \\ 0 \end{pmatrix}, \begin{pmatrix} 0 \\ 1 \\ 1 \end{pmatrix}, \begin{pmatrix} 1 \\ 0 \\ 1 \end{pmatrix} \right\}$.

Ответ:

Задание 23. Чему равна сумма координат вектора \vec{a} , если вектор \vec{a} со-направлен вектору $\vec{b}(0,-3,5)$ и $|\vec{a}| = \sqrt{136}$?

Ответ:

Задание 24. Найти скалярное произведение $(2\vec{a} - \vec{b}) \cdot (3\vec{a} + 4\vec{b})$, если $|\vec{a}| = 1$,

$|\vec{b}| = 2$ и угол между \vec{a} и \vec{b} равен $\frac{\pi}{3}$.

Ответ:

Задание 25. Может ли функция иметь несколько первообразных?

- а) Нет. Каждая функция имеет только одну первообразную.
- б) Может иметь бесконечно много первообразных.
- в) Может иметь не более двух первообразных.
- г) Может иметь не более одной первообразной.

Ответ: б

Задание 26. Необходимое условие сходимости ряда $\sum_{i=0}^n a_n$:

- а) $\lim_{n \rightarrow \infty} a_n = \infty$.
- б) $\lim_{n \rightarrow \infty} a_n = 0$.
- в) $\lim_{n \rightarrow \infty} \frac{a_{n+1}}{a_n} = r < 1$
- г) $\lim_{n \rightarrow \infty} \sqrt[n]{a_n} = r < 1$

Ответ: б

Задание 27. Найти угловой коэффициент касательной, проведенной к графику функции $y = x^3 + 2x$ в точке с абсциссой $x_0 = 2$.

- а) 2;

- б) 1;
 - в) 14;
 - г) 10.
- Ответ: в

Задание 28. Достаточным условием убывания функции $f(x)$ на интервале $(a; b)$ является

- а) $f'(x) > 0$ на $(a; b)$
 - б) $f'(x) < 0$ на $(a; b)$
 - в) $f'(x) \geq 0$ на $(a; b)$
 - г) $f'(x) \leq 0$ на $(a; b)$
- Ответ: б

Задание 29. Найдите производную функции $f(x) = \sin(4x^2 + 2)$.
Ответ:

Задание 30. Записать общее решение дифференциального уравнения второго порядка $y'' - y = 0$.
Ответ:

Задание 31. Вычислите определенный интеграл $\int_3^6 (x^2 - x) dx$
Ответ:

Задание 32. Найти асимптоты функции $y = \frac{1}{x-3}$.
Ответ:

Задание 33. Верификация модели – это:
а) статистический анализ модели;
б) определение конечных целей моделирования;
в) сбор необходимой статистической информации;
г) сопоставление реальных и модельных данных, проверка адекватности модели.
Ответ: г

Задание 34. В линейной регрессии $Y = b_0 + b_1 X + E$ параметрами уравнения регрессии являются (множественный выбор):
а) b_0 ;
б) Y ;
в) X ;
г) b_1 .
Ответ: а, г

Задание 35. Величина коэффициента регрессии показывает:
а) среднее изменение фактора при изменении результата на одну единицу измерения;
б) насколько процентов изменится результат при изменении фактора на 1%;
в) значение тесноты связи между фактором и результатом;
г) среднее изменение результата при изменении фактора на одну единицу измерения.
Ответ: г

Задание 36. К классам эконометрических моделей относятся (множественный выбор):

- а) системы нормальных уравнений;
- б) корреляционно-регрессивные модели;
- в) модели временных рядов;
- г) автокорреляционные функции.

Ответ: а,б,в

Задание 37. Значимость уравнения регрессии в целом оценивает:

- а) F-критерий Фишера;
- б) t-критерий Стьюдента;
- в) коэффициент детерминации, r^2_{xy} .

Ответ: а

Задание 38. Наиболее наглядным видом выбора уравнения парной регрессии является:

Ответ:

Задание 39. Величина коэффициента детерминации характеризует:

Ответ:

Задание 40. Величина коэффициента эластичности показывает:

Ответ:

Задание 41. Корреляция подразумевает наличие связи между:

Ответ:

Задание 42. Задача

Изучается зависимость между ценой квартиры (тыс. руб.), y и размером ее общей площади (m^2), x по данным, представленным в таблице

№	Цена квартиры, тыс. руб. (y)	Общая площадь квартиры, m^2 (x)
1	6230	200
2	3080	89
3	5320	127
4	4830	130
5	9100	195
6	5810	112
7	4550	130
8	2590	75
9	2310	74
10	1540	48

Задание

1. Постройте поле корреляции, характеризующее зависимость цены квартиры от общей площади.
2. Определите параметры уравнения парной линейной регрессии. Дайте интерпретацию коэффициента регрессии и знака при свободном члене уравнения.
3. Определите линейный коэффициент парной корреляции.

4. Рассчитайте линейный коэффициент детерминации и дайте его интерпретацию.
5. Найдите среднюю ошибку аппроксимации.
6. Рассчитайте стандартную ошибку регрессии.
7. С вероятностью 0,95 оцените статистическую значимость уравнения регрессии в целом, а также его параметров. Сделайте выводы.
8. С вероятностью 0,95 постройте доверительный интервал ожидаемого значения цены квартиры в предположении, что общая площадь квартиры увеличится на 3 % от своего среднего уровня. Сделайте выводы.

Ответ:

Задание 43. В денежно – вещевой лотерее на серию в 100 билетов приходится 12 денежных и 8 вещевых выигрышей. Чему равна вероятность того, что из трех купленных билетов хотя бы два окажутся выигрышным?

- а) $\frac{C_{20}^2 \cdot C_{80}^1}{C_{100}^3}$
- б) $\frac{C_{20}^2 \cdot 80 + C_{20}^3}{C_{100}^3}$
- в) $1 - \frac{C_{20}^3}{C_{100}^3}$
- г) $\frac{C_{20}^2 \cdot C_{80}^1}{C_{100}^3}$

г)

Ответ: б

Задание 44. Вероятность того, что в страховую компанию в течении года обратится с иском о возмещении ущерба первый клиент, равна 0.2. Для второго клиента вероятность такого обращения равна 0.3. Найти вероятность того, что в течении года в СК обратится хотя бы один клиент, если обращения клиентов – события независимые.

- а) 0,8;
- б) 0,56;
- в) 0,06;
- г) 0,44.

Ответ: г

Задание 45. На сборку попадают детали с двух автоматов: 80% из первого и 20% из второго. Первый автомат дает 10% брака, второй – 5% брака. Найти вероятность попадания на сборку доброкачественной детали.

- а) 0,9;
- б) 0,09;
- в) 0,91;
- г) 0,15.

Ответ: в

Задание 46. Какова вероятность того, что при 5 подбрасываниях симметричной монеты герб выпадет не более двух раз?

- а) 0,22;
- б) 0,5;
- в) 0,48;

г) 0,3.

Ответ: б

Задание 47. Функция распределения дискретной случайной величины X имеет вид

$$F(x) = \begin{cases} 0, & x \leq 2 \\ 0,4, & 2 < x \leq 5 \\ 0,9, & 5 < x \leq 8 \\ 1, & x > 8 \end{cases}$$

Найти $P(3 \leq X < 9)$.

Ответ:

Задание 48. Рабочий обслуживает три станка. Вероятность того, что в течении смены каждый станок потребует внимания рабочего, равна 0.7. Случайная величина X – число станков, потребовавших внимания рабочего в течении смены. Найти ее дисперсию $D(X)$.

Ответ:

Задание 49. Непрерывная случайная величина X задана плотностью распределения вероятностей $f(x) = \frac{1}{3\sqrt{2\pi}} \cdot e^{-\frac{(x+1)^2}{18}}$. Найти $M(2X - 1)$.

Ответ:

Задание 50. Из нормальной генеральной совокупности извлечена выборка объема $n = 20$:

	6	8	0	2	4
			0		

Проверить при уровне значимости 0.05 нулевую гипотезу $H_0 : D = 2$, приняв в качестве конкурирующей гипотезы $H_1 : D \neq 2$.

Ответ:

Задание 51. Рост доходов потребителей вызовет ...и...

- а) рост производства автомобилей;
- б) рост спроса на бытовую технику;
- в) сокращение спроса на товары низшего качества;
- г) рост предложения маргарина.

Ответ: б,в.

Задание 52. Пятое съеденное мороженное принесет меньше удовлетворения, чем первое. Это пример:

- а) действия закона спроса;
- б) уменьшение предельной полезности;
- в) наличие дефицита товара;
- г) наличие избытка товара.

Ответ: б.

Задание 53. Вкусы и предпочтения потребителя независимо от его дохода отражает кривая...

- а) спроса;
- б) безразличия;
- в) производственных возможностей;
- г) общей полезности.

Ответ: б.

Задание 54. К оборотному капиталу относят:

- а) расходы на содержание основных фондов;
- б) электроэнергию;
- в) сооружения;
- г) сырье.

Ответ: б,г.

Задание 55. Если производство в отрасли распределено между несколькими фирмами, контролирующими рынок, то такая структура рынка называется...

Ответ: ...

Задание 56. Установите источники интенсивного пути развития экономической системы.

Ответ: ...

Задание 57. Закон предложения выражает прямую связь между ценой и:

Ответ: ...

Задание 58. Дайте определение понятию постоянные издержки.

Ответ: ...

Задание 59. Макроэкономическим показателем не является:

- а) цена компьютера;
- б) дефицит торгового баланса;
- в) темп роста ВВП;
- г) уровень безработицы;

Ответ: а

Задание 60. ВВП – это рыночная стоимость всех:

- а) производственных товаров и услуг;
- б) реализованных товаров и услуг;
- в) конечных товаров и услуг, произведенных на территории данной страны за определенный период;
- г) готовых товаров и услуг, произведенных за рубежом.

Ответ: в

Задание 61. Налоговая система считается прогрессивной, если после уплаты налогов:

- а) неравенство в экономическом положении граждан сокращается;
- б) неравенство в экономическом положении граждан увеличивается;
- в) экономическое положение разных социальных групп населения не изменяется;
- г) преодолевается дефицит государственного бюджета.

Ответ: а

Задание 62. К прямым факторам экономического роста относят:

- а) степень монополизации рынка;
- б) количество и качество ресурсов;
- в) состояние налогово-бюджетной политики;
- г) организационные возможности.

Ответ: б

Задание 63. Процесс снижения покупательной способности денег – это:

Ответ: ...

Задание 64. ВВП по расходам (метод конечного использования) – это сумма расходов на конечную продукцию всех секторов экономики, включает в себя: валовые частные внутренние инвестиции, государственные закупки товаров и услуг, чистый экспорт и ... (дополните недостающий компонент)

Ответ: ...

Задание 65. Перечислите фазы традиционного экономического цикла в правильной последовательности:

Ответ: ...

Задание 66. Социально-экономическое явление, при котором часть трудоспособного населения, не имеет работы и находится в ее поиске – это:

Ответ: ...

Задание 67. Управленческое решение, результат которого распространяется на одного конкретного работника, называется в менеджменте:

- а) глобальным;
- б) локальным;
- в) краткосрочным;
- г) детерминированным.

Ответ: б

Задание 68. Осторожные управленческие решения характеризуются:

- а) тем, что принимаются без предварительного обоснования гипотез;
- б) отсутствием предварительной проверки вариантов;
- в) сверхкритичным подходом к оценке вариантов решения;
- г) тем, что основаны на самых оригинальных идеях разработчика.

Ответ: в

Задание 69. С чего начинается последовательность работ в рамках этапа организации исполнения управленческого решения:

- а) инструктаж исполнителей о порядке выполнения решения;
- б) 2 обеспечение исполнителей ресурсами для реализации решения;
- в) доведение задач до исполнителей;
- г) организация условий труда исполнителей.

Ответ: в

Задание 70. Авторитарная форма индивидуального метода принятия управленческого решения предполагает, что решение:

- а) согласовывается на заседании коллегии;

б) принимается с участием заинтересованных лиц;
в) принимается руководителем без согласования с другими работниками;
г) принимается с участием сотрудников, которым предстоит реализовывать решение в будущем.

Ответ: в

Задание 71. Дайте определение управленческого решения:

Ответ: ...

Задание 72. Существуют три момента в принятии управленческого решения: суждение, рациональность и ...

Ответ: ...

Задание 73. Перечислите этапы технологии принятия управленческого решения:

Ответ: ...

Задание 74. Организация приняла решение о смене режима работы для более полного и эффективного использования светового дня и экономии электроэнергии. Сокращение затрат составило в итоге 300 тыс. руб. за отчетный период. Затраты на проектирование и реализацию решения равны 150 тыс. рублей. Эффективность принятого управленческого решения составила ...

Ответ: ...

Задание 75. Продукт переработки зерна пшеницы

- а) манная крупа,
- б) ядрица,
- в) пшено,
- г) перловая крупа

Ответ: а

Задание 76. Согласно Доктрине продовольственной безопасности РФ, утвержденной Указом президента от 21 января 2020 г. N 20 пороговое значение продовольственной независимости РФ в отношении зерна должно составлять не менее, %:

- а) 100,
- б) 95,
- в) 90,
- г) 85.

Ответ: б

Задание 77. В группу зерновых бобовых входят культуры:

- а) просо, горох, нут, бобы;
- б) горох, нут, чечевица, бобы;
- в) горох, кукуруза, бобы, соя;
- г) люпин, соя, фасоль, овес.

Ответ: б

Задание 78. Содержание белка в зерне увеличивается при внесении минеральных удобрений:

- а) азотных;
- б) фосфорных;
- в) калийных.

Ответ: а

Задание 79. Дополните предложение:

Норма показателя качества зерна, в соответствии с которой производят расчет при его приемке _____.

Ответ:

Задание 80. Дополните предложение:

_____ – это метод ведения сельского хозяйства, который исключает применение пестицидов, минеральных удобрений, различных регуляторов роста растений, а так же генномодифицированного посевного материала.

Ответ:

Задание 81. Дополните предложение:

_____ – сравнительная оценка качества почв, их плодородия и производительной способности.

Ответ:

Задание 82. Дайте понятие ресурсосберегающих технологий в растениеводстве.

Ответ:

Задание 83. Укажите правильную последовательность перемещение животных по цехам при поточно-цеховой системе.

а) Цех производства молока, цех сухостоя, цех отёла и запуска коров, цех раздоя и осеменения.

б) Цех сухостоя, цех отела, цех производства молока и запуска коров, цех раздоя и осеменения.

в) Цех отёла, цех сухостоя, цех раздоя и осеменения, цех производства молока и запуска коров.

г) Цех сухостоя, цех отела, цех раздоя и осеменения, цех производства молока и запуска коров.

Ответ: г

Задание 84. Отметьте периоды, входящие в технологию откорма животных:

а) Выращивание, доращивание, интенсивный откорм.

б) Подготовительный, заключительный, предубойный.

в) Подготовительный, основной, заключительный.

Ответ: а

Задание 85. Соотнесите понятие «технология» с верным определением:

Технология	а) Комплекс высокоэффективных производственных приемов разведения, кормления, содержания и использования животных, обеспечивающих их высокую продуктивность при низкой себестоимости продукции.
	б) Совокупность научно-обоснованных приемов по переработке сырья в готовое изделие или в промежуточный продукт.
	в) Технология, обеспечивающая экономию труда, энергии и более эффективное использование кормов и помещений.

Ответ: 3 - а

Задание 86. Нагул скота означает:

- а) Стойлово-лагерная система содержания скота.
- б) Вид откорма на естественных или искусственных пастбищах.
- в) Стойлово-пастбищное содержание скота.
- г) круглогодичное пастбищное содержание.

Ответ: б

Задание 87. Укажите мероприятия по первичному зоотехническому учету в животноводстве.

- а) _____;
- б) _____;
- в) _____;
- г) _____;

Ответ:

Задание 88. По каким показателям осуществляется учёт молочной продуктивности на фермах.

- а) _____;
- б) _____;
- в) _____;
- г) _____.

Ответ:

Задание 89. Укажите этапы технология выращивания молодняка крупного рогатого скота до 6- месячного возраста в молочном скотоводстве

- а) _____;
- б) _____;
- в) _____;
- г) _____.

Ответ:

Задание 90. По каким показателям осуществляется учет мясной продуктивности.

- а) _____;
- б) _____;
- в) _____;
- г) _____.

Ответ:

Задание 91. Биосфера включает в свой состав:

- а) гидросферу
- б) атмосферу
- в) литосферу (зону выветривания)
- г) все вышеприведенные ответы верны

Ответ: г

Задание 92. В каком году произошла авария на Чернобыльской АЭС?

- а) 1963
- б) 1957
- в) 1986
- г) 1961

Ответ: в

Задание 93. К какому виду загрязнений относятся – радиация, тепловое, световое, электромагнитное, шумовое загрязнение?

- а) Физическое.
- б) Химическое.
- в) Геологическое.
- г) Географическое.

Ответ: а

Задание 94. Кислотный дождь – это дождь или снег, имеющий рН ...

- а) меньше 5,6;
- б) около 7;
- в) около 9;
- г) больше 11.

Ответ: а

Задание 95. Территории и акватории, которые полностью изъяты из обычного хозяйственного пользования с целью сохранения в естественном состоянии природного комплекса, – это:

- а) природные парки;
- б) национальные парки;
- в) заказники;
- г) государственные природные (биосферные) заповедники.

Ответ: в

Задание 96. Перечислите компоненты, которые входят в состав ТКО.

Ответ:

Задание 97. Эвтрофикация – это:

Ответ:

Задание 98. Приведите не менее 3 примеров приспособления животных и растений для восполнения дефицита воды и её сохранения.

Ответ:

Задание 99. Найдите соответствие:

- 1) работа линий электропередач
- 2) применение пестицидов
- 3) опыты с биологическим ору-

жием

- а) биологическое загрязнение
- б) химическое загрязнение
- в) физическое загрязнение

Ответ:

Задание 100. Задача. Расчетная насыпная масса 1 м³ ТБО принимается равной 0,25 т/м³. Значения удельных выбросов загрязняющих веществ, поступающих в атмосферу в результате сгорания одной тонны ТБО, и нормативы платы приведены ниже.

Значения удельных выбросов загрязняющих веществ в результате сгорания одной тонны ТБО и нормативы платы, руб/т.

Вещество	Удельный выброс	Норматив платы, руб/т
Твердые частицы	0,00125	1100,5
Сернистый ангидрид	0,003	3300,0
Окислы азота	0,005	4102,5
Оксид углерода	0,025	54,5
Сажа	0,000625	3300,0

Рассчитать размер предъявляемого иска за загрязнение атмосферы в результате сгорания ТБО на полигоне.

Исходные данные: Центральный экономический район, коэффициент экологической ситуации и экологической значимости – 1,9. Полигон расположен в черте города. Объем сгоревших ТБО – 1000 м³. Удельные выбросы и нормативы платы согласно таблице выше.

Необходимо определить:

- 1) Массу сгоревших ТБО.
- 2) Количество выброшенных в атмосферу вредных веществ.
- 3) Размер платы за выброс.
- 4) Сумма иска с учетом коэффициента экологической ситуации и экологической значимости.

Ответ:

ОПК-3. Способен анализировать и применять нормы конституционного, административного и служебного права в профессиональной деятельности; использовать правоприменительную практику.

Задание 1. Правовой характер российского государства означает:

- а) отделение государственных и муниципальных школ от церкви
- б) отсутствие государственной идеологии
- в) верховенство правовых законов
- г) право каждого человека исповедовать любую религию

Ответ: б

Задание 2. Депутатом Государственной Думы может быть избран гражданин России:

- а) достигший возраста 23 года и имеющий право участвовать в выборах
- б) достигший возраста 18 лет и имеющий право участвовать в выборах
- в) достигший возраста 21 года и имеющий право участвовать в выборах
- г) достигший возраста 25 лет и имеющий право участвовать в выборах

Ответ: а

- Задание 3. Право гражданина участвовать в управлении делами государства выражается в возможности:
- а) проводить пикеты и демонстрации
 - б) обращения в суд за защитой своих законных прав и интересов
 - в) обращения к должностным лицам органов государственной власти
 - г) участия в референдуме

ОТВЕТ: а

- Задание 4. Власть в Российской Федерации принадлежит:
- а) Федеральному Собранию Российской Федерации
 - б) Конституционному Суду Российской Федерации
 - в) Президенту Российской Федерации
 - г) народу Российской Федерации

Ответ: б

- Задание 5. К социальным правам человека относится:
- а) право частной собственности
 - б) презумпция невиновности
 - в) свобода совести и вероисповедания
 - г) право на защиту семьи, материнства и детства

Ответ: г

- Задание 6. Срок полномочий Президента Российской Федерации:
- а) более двух сроков подряд
 - б) более одного срока подряд
 - в) более трех сроков
 - г) более двух сроков

Ответ: г

- Задание 7. Конституционной поправкой является изменение (множественный выбор):
- а) любой статьи Конституции Российской Федерации
 - б) глав с 3 по 8 Конституции Российской Федерации
 - в) глав 1, 2 и 9 Конституции Российской Федерации
 - г) главы 1 Конституции Российской Федерации

Ответ: в,г

- Задание 8. Наивысшей юридической силой внутри Конституции РФ обладает:
- а) главы с 3 по 8 Конституции Российской Федерации
 - б) первая глава Конституции Российской Федерации
 - в) преамбула Конституции Российской Федерации
 - г) главы 1, 2 и 9 Конституции Российской Федерации

Ответ: а

- Задание 9. Конституционное право РФ преимущественно использует:

- а) комплексный метод правового регулирования
- б) диспозитивный метод правового регулирования
- в) императивный метод правового регулирования
- г) сравнительно-правовой метод

Ответ: б

Задание 10. Приобретение гражданином Российской Федерации иного гражданства _____ (множественный выбор):

- а) не влечет за собой прекращение гражданства Российской Федерации
- б) автоматически влечет за собой прекращение гражданства Российской Федерации
- в) означает приостановление гражданства Российской Федерации
- г) определяет особый статус и необходимость подконтрольности этого гражданина

Ответ: а,г

Задание 11. Партийная система — это свойство:

- а) политического строя, которое определяет количественный состав партий, их отношение к власти
- б) политического строя, которое определяет качественный состав партий, их отношение к власти
- в) экономического строя, которое определяет количественный состав партий, их отношение к власти
- г) социального строя, которое определяет количественный состав партий, их отношение к власти

Ответ: г

Задание 12. Найдите ошибочное суждение. Срок действия паспорта гражданина РФ:

- а) от 16 лет — до достижения 20 летнего возраста
- б) от 20 лет — до достижения 45-летнего возраста
- в) от 45 лет — бессрочно
- г) все суждения ошибочны

Ответ: а

Задание 13. Конституция РФ предусматривает принятие федеральных конституционных законов и федеральных законов. По каким основаниям они различаются?

- а) по юридической силе
- б) по предметам ведения, которые в них могут затрагиваться
- в) по порядку принятия и возможности применения Президентом РФ в отношении них отлагательного вето
- г) все ответы верны

Ответ: б

Задание 14. В какой стране впервые возникла идея писаной конституции?

- а) Германия
- б) Франция
- в) Англия
- г) Россия

Ответ: в

Задание 15. Дополнительные выборы проводятся:

- а) по решению главы государства
- б) когда в результате отстранения, отставки или смерти депутата открывается вакансия в парламенте
- в) в случае досрочного роспуска парламента главой государства
- г) если истек срок полномочий общенационального представительного органа

Ответ: в

Задание 16. Одной из незыблемых основ конституционного строя России является:

- а) федерализм
- б) конфедерация
- в) централизация
- г) народовластие

Ответ: а

Дайте краткие ответы на представленные ниже вопросы (17-32):

Задание 17. Акты Президента РФ: понятие, виды, юридическая природа, порядок опубликования и вступления в силу.

Ответ:

Задание 18. Прекращение полномочий Президента РФ: понятие, основания и порядок.

Ответ:

Задание 19. Правовой статус Администрации Президента РФ.

Ответ:

Задание 20. Организационно-правовой статус Совета безопасности РФ.

Ответ:

Задание 21. Полномочные представители Президента РФ в регионах: правовой статус, полномочия.

Ответ:

Задание 22. Федеральное собрание – парламент РФ: понятие, структура, конституционные функции.

Ответ:

Задание 23. Совет Федерации: порядок формирования, структура, компетенция.

Ответ:

Задание 24. Государственная дума: порядок формирования, структура, компетенция.

Ответ:

Задание 25. Конституционно-правовой статус Счетной палаты Российской Федерации: порядок образования, состав, задачи.

Ответ:

Задание 26. Правовой статус депутата Государственной думы и члена Совета Федерации Федерального собрания РФ. Депутатская неприкосновенность.

Ответ:

Задание 27. Основания и порядок роспуска Государственной думы Федерального собрания РФ.

Ответ:

Задание 28. Акты палат Федерального собрания РФ: виды, порядок их опубликования и вступления в силу.

Ответ:

Задание 29. Законодательный процесс в Российской Федерации, основные понятия.

Ответ:

Задание 30. Законы в РФ: понятие, виды, соотношение. Порядок опубликования и вступления в силу ФЗ, ФКЗ.

Ответ:

Задание 31. Порядок принятия и вступления в силу поправок к Конституции РФ.

Ответ:

Задание 32. Конституционный статус Правительства РФ, состав, порядок формирования, полномочия.

Ответ:

Задание 33. Индивидуальные предприниматели, применяющие упрощенную систему налогообложения, налогоплательщиками НДС:

а) признаются;

б) не признаются;

в) не признаются, за исключением НДС, подлежащего уплате при ввозе товаров на таможенную территорию РФ.

Ответ: в

Задание 34. Ставка налога ЕНВД для индивидуальных предпринимателей:

а) 6%;

б) 6% и 15%;

в) Налоговый режим отменен.

Ответ: в

Задание 35. УСН освобождает индивидуального предпринимателя от уплаты:

а) НДС;

- б) НДСЛ;
- в) Налога на прибыль;
- г) все ответы верны.

Ответ: г

Задание 36. Сколько видов предпринимательской деятельности, в отношении которых возможно применение патентной системы налогообложения:

- а) 85;
- б) 98;
- в) 70.

Ответ: б

Задание 37. При каких видах предпринимательской деятельности не возможно использование ПСН:

- а) производство легкомоторных аэропланов;
- б) розничная торговля;
- в) услуги, связанные с обслуживанием сельскохозяйственного производства.

Ответ: а

Задание 38. В отношении каких видов предпринимательской деятельности Патентная система налогообложения не применяется:

- а) услуги по перевозке пассажиров и грузов автотранспортом;
- б) услуги стоянок;
- в) ветеринарные услуги;
- г) производство малотоннажных судов.

Ответ: г

Задание 39. Предприниматель – это:

- а) собственник, идущий на экономический риск ради реализации коммерческой идеи и получения прибыли;
- б) человек, который осуществил успешную коммерциализацию инновации;
- в) человек, выполнение обязанностей которого предусматривает управление персоналом, процессами, финансами в какой-либо отрасли.

Ответ: а

Задание 40. Предпринимательство – это:

- а) форма организации компании, фирмы, которая создается на основе договора между партнерами, в котором оговариваются их права, обязанности, ответственность;
- б) инициативная, самостоятельная деятельность, направленная на получение прибыли или личного дохода, осуществляемая на свой риск и под свою имущественную ответственность;
- в) процесс создания чего-либо с целью реализации.

Ответ: б

Задание 41. Субъектом предпринимательской деятельности является (множественный выбор):

- а) физическое лицо;
- б) фирма;
- в) государство;
- г) производственная деятельность;
- д) коммерческая деятельность;

е) операции с ценными бумагами.

Ответ: а, б, в

Задание 42. Объектом предпринимательства является (множественный выбор):

а) физическое лицо;

б) фирма;

в) государство;

г) производственная деятельность;

д) коммерческая деятельность;

е) операции с ценными бумагами.

Ответ: г, д, е

Задание 43. Правовой фундамент предпринимательской деятельности составляют (множественный выбор):

а) Конституция РФ;

б) Федеральные законы;

в) Гражданский кодекс РФ;

г) Налоговый кодекс РФ;

д) Нормативно-правовые акты субъектов РФ;

е) Свидетельство о регистрации;

ж) Договор поставки.

Ответ: а, б, в, г, д

Задание 44. Какого вида предпринимательства не существует в российской практике?

а) производственное предпринимательство;

б) коммерческо-торговое предпринимательство;

в) финансово-кредитное предпринимательство;

г) рыночное предпринимательство.

Ответ: г

Задание 45. Какие документы требуются от предпринимателя при открытии расчетного счета в банке (множественный выбор):

а) заявление;

б) договор банковского счета;

в) свидетельство о государственной регистрации;

г) договор купли-продажи.

Ответ: а, б, в

Задание 46. Документы, требуемые для государственной регистрации физического лица в качестве индивидуального предпринимателя (множественный выбор):

а) заявление;

б) копия российского паспорта;

в) договор банковского счета;

г) квитанция об уплате госпошлины.

Ответ: а, б, г

Задание 47. Риск в предпринимательской деятельности – это:

а) прямой денежный ущерб, связанный с непредусмотренными платежами, выплатой штрафов, уплатой дополнительных налогов, потерей денежных средств и ценных бумаг.

б) система отношений по защите имущественных интересов физических и юридических лиц при наступлении определенных негативных событий.

в) вероятность того, что предприятие понесет убытки или потери, если намеченное мероприятие не осуществится, а также, если были допущены просчеты или ошибки при принятии управленческих решений.

Ответ: в

Задание 48. Назовите методы управления предпринимательскими рисками (множественный выбор):

а) устранение, предотвращение риска;

б) хеджирование риска;

в) уменьшение неблагоприятного влияния риска;

г) метод дедукции.

Ответ: а, б, в

Задание 49. Культура предпринимательства – это:

а) совокупность принципов и норм поведения людей по отношению друг к другу и к обществу;

б) духовная жизнь людей в предпринимательской среде, в организации, их нравственное состояние, ощущение, мышление и действия;

в) свод правил поведения в организации между руководителем и подчиненными.

Ответ: б

Задание 50. Бизнес-план индивидуального предпринимателя – это:

а) документ, в котором дается описание основных разделов развития предприятия на конкурентном рынке с учетом собственных и заемных финансовых источников, материальных и кадровых возможностей и предполагаемых рисков, возникающих в процессе реализации предпринимательских проектов;

б) документ для внутреннего использования, с целью определить направления развития предприятия на ближайшую перспективу;

в) документ для внешнего использования, в котором представлен комплексный план развития предприятия на определенный период.

Ответ: а

Задание 51. Коммерческая организация, учредителем которой выступает одно или несколько физических или юридических лиц, которые несут ответственность по обязательствам общества и риск убытков в пределах только внесенных ими вкладов, представляет собой:

а) общество с дополнительной ответственностью;

б) товарищество на вере;

в) полное товарищество;

г) общество с ограниченной ответственностью.

Ответ: г

Задание 52. Коммерческая организация, учредителем которой выступает одно или несколько физических или юридических лиц, которые несут субсидиарную ответственность по обязательствам общества независимо от вклада в уставной капитал, называется:

а) общество с дополнительной ответственностью;

б) акционерное общество;

в) унитарное предприятие;

г) общество с ограниченной ответственностью.

Ответ: а

Задание 53. Прибыль для предпринимателя:

а) оценка успеха и психологический стимул предпринимательства;

б) показатель эффективности использования ресурсов и оценки инвестиционных возможностей;

в) всё перечисленное.

Ответ: в

Задание 54. Устав организации:

а) договор о совместной деятельности, целью которой является учреждение организации;

б) свод правил, регулирующих деятельность организации;

в) свод правил внутреннего распорядка.

Ответ: б

Задание 55. Учредительный договор:

а) определяет размер суммы вкладов, который необходимо внести учредителям;

б) предусматривает порядок выхода учредителей из организации;

в) регламентирует совместную деятельность по созданию организации;

г) всё перечисленное.

Ответ: г

Задание 56. Нововведение в предпринимательстве – это:

а) инновация;

б) реструктуризация;

в) стартап.

Ответ: а

Задание 57. Какие Федеральные законы устанавливают государственные требования к организации и осуществлению предпринимательской деятельности? (множественный выбор)

а) ФЗ «О государственной регистрации юридических лиц и индивидуальных предпринимателей»;

б) ФЗ «О лицензировании отдельных видов деятельности»;

в) ФЗ «О защите прав юридических лиц и индивидуальных предпринимателей при проведении государственного контроля (надзора)»;

г) ФЗ «О рекламе».

Ответ: а, б, в

Задание 58. Основным источником формирования имущества организации является:

а) уставный капитал;

б) доходы будущих периодов;

в) резервный капитал.

Ответ: а

Задание 59. Патентная система налогообложения может применяться:

а) организациями и индивидуальными предпринимателями;

- б) индивидуальными предпринимателями;
- в) только юридическими лицами.

Ответ: б

Задание 60. В российском законодательстве различают следующие формы собственности:

- а) частная собственность, государственная собственность, муниципальная собственность;
- б) частная, негосударственная собственность, муниципальная, обособленная собственность;
- в) все ответы верны.

Ответ: а

Задание 61. Государственное регулирование предпринимательской деятельности - это:

- а) это упорядоченная правовыми актами различного уровня деятельность государства в лице его органов, проводимая совместно с носителями хозяйственных интересов, направленная на отношения в сфере предпринимательской деятельности, в целях недопущения, изменения или прекращения хозяйственной ситуации определенного рода или, напротив, поддержания их в соответствующем состоянии при помощи системы средств;
- б) государственная деятельность, направленная на разработку системы налогообложения хозяйствующих субъектов;
- в) деятельность органов государственной власти и их должностных лиц по практическому воплощению выработанного плана во благо общества.

Ответ: а

Задание 62. Государственная поддержка бизнеса – это:

- а) это услуга (работа), оказываемая (выполняемая) органами государственной власти (органами местного самоуправления), государственными (муниципальными) учреждениями и в случаях, установленных законодательством Российской Федерации, иными юридическими лицами;
- б) система политико-правовых, административных, экономических и социальных отношений в государстве, которая устанавливается основными законами (Конституцией, основополагающими законами и т. д.);
- в) совокупность решений и действий организационного, правового и финансового характера государственных органов власти, направленных на улучшение социального положения граждан и развитие бизнеса.

Ответ: в

Задание 63. Предпринимательская деятельность — это:

Ответ: ...

Задание 64. Предпринимательство — это:

Ответ: ...

Задание 65. К субъектам предпринимательства относятся:

Ответ: ...

Задание 66. К объектам предпринимательства относятся:

Ответ: ...

Задание 67. Коммерческая организация – это:

Ответ: ...

Задание 68. Некоммерческая организация – это:

Ответ: ...

Задание 69. Юридическое лицо в предпринимательстве – это:

Ответ: ...

Задание 70. Физическое лицо в предпринимательстве – это:

Ответ: ...

Задание 71. Организационно-правовая форма – это:

Ответ: ...

Задание 72. Сельскохозяйственная артель (колхоз) – это:

Ответ: ...

Задание 73. Акционерное общество – это:

Ответ: ...

Задание 74. Унитарное предприятие – это:

Ответ: ...

Задание 75. Индивидуальный предприниматель – это:

Ответ: ...

Задание 76. Предпринимательская идея – это:

Ответ: ...

Задание 77. Фандрайзинг - это:

Ответ: ...

Задание 78. Краудфандинг - это:

Ответ: ...

Задание 79. Лицензия в предпринимательстве – это:

Ответ:

Задание 80. Культура предпринимателя – это:

Ответ: ...

Задание 81. Предпринимательская этика – это:

Ответ: ...

Задание 82. Предпринимательская тайна – это:

Ответ: ...

Задание 83. Ответственность предпринимателя – это:

Ответ: ...

Задание 84. Патентная система налогообложения (ПСН) - это:

Ответ: ...

Задание 85. Упрощенная система налогообложения (УСН) - это:

Ответ: ...

Задание 86. Единый сельскохозяйственный налог (ЕСХН) – это:

Ответ: ...

Задание 87. Налог на профессиональный доход (НПД) – это:

Ответ: ...

Задание 88. Крестьянско-фермерское хозяйство (КФХ) – это:

Ответ: ...

Задание 89. Перечислите функции предпринимательства:

Ответ: ...

Задание 90. Для организации ООО необходимо:

Ответ: ...

Задание 91. Для организации ИП необходимо:

Ответ: ...

Задание 92. Признаки предпринимательства:

Ответ: ...

ОПК-4. Способен разрабатывать проекты нормативных правовых актов в сфере профессиональной деятельности, осуществлять их правовую и антикоррупционную экспертизу, оценку регулирующего воздействия и последствий их применения.

Задание 1. Критерии, свидетельствующие о невысоком качестве проведения публичных консультаций, - это:

- а) свободный доступ в сети Интернет к материалам в рамках ОРВ;
- б) длительный срок публичных консультаций;
- в) отсутствие предложений и замечаний по проекту нормативного правового акта;

г) широкий круг лиц, привлеченных к участию в публичных консультациях.

Ответ: в

Задание 2. Правильное определение мониторинга — это:

а) регулярно осуществляемые сбор и обработка информации о влиянии применяемого способа регулирования на состояние объекта управления;

б) систематический и документально подтвержденный процесс получения информации и доказательств выполнения установленных требований;

в) целенаправленное, организованное восприятие и регистрация поведения объекта.

Ответ: а

Задание 3. Децентрализованная модель ОРВ (организационно-распорядительного воздействия) подразумевает следующее:

а) ответственность за проведение ОРВ возложена на уполномоченный орган. Разработчики направляют ему проекты или действующие акты с сопроводительной документацией, на основе которой он делает оценку;

б) орган-регулятор и уполномоченный орган совместно участвуют в процессе проведения ОРВ в рамках утвержденного распределения полномочий;

в) ответственность за проведение ОРВ возложена на органы - разработчики нормативного правового акта, а организационно-методическое обеспечение процесса оценки и контроль качества заключений — на уполномоченный орган.

Ответ: в

Задание 4. В рамках ОРВ на публичные консультации в России не выносятся в обязательном порядке:

а) проект нормативного правового акта;

б) технико-экономическое обоснование;

в) сводный отчет.

Ответ: б

Задание 5. Муниципальные образования Российской Федерации в настоящий момент:

а) имеют право осуществлять оценку действующих актов;

б) не имеют права осуществлять оценку действующих актов;

в) оценку действующих актов имеют право осуществлять только муниципальные образования - административные центры субъектов РФ.

Ответ: а

Задание 6. Наиболее полной по составу процедур и рекомендуемой для внедрения формой процедуры ОРВ в субъекте РФ являются:

а) децентрализованная модель;

б) централизованная модель.

Ответ: а

Задание 7. Расставьте последовательность этапов организации проведения публичных консультаций в отношении уведомления (о разработке предполагаемого правового регулирования):

- а) подведение разработчиком итогов проведения публичных консультаций, составление сводки предложений;
- б) анализ поступивших от участников публичных консультаций предложений;
- в) составление перечня вопросов, которые орган-разработчик считает целесообразным обсудить с участниками публичных консультаций.

Ответ: в,б,а

Задание 8. Рекомендуются следующие 3 модели организации проведения процедуры ОРВ в субъектах РФ:

- а) децентрализованная модель;
- б) рекомендательная модель;
- в) линейная модель;
- г) централизованная модель;
- д) смешанная модель.

Ответ: а,г,д

Задание 9. В России институт оценки регулирующего воздействия изначально внедрялся:

- а) с использованием административных мер;
- б) с использованием «рыночных» мер.

Ответ: а

Задание 10. В настоящее время в России реализуются следующие виды ОРВ (множественный выбор):

- а) предварительная оценка (ex-ante);
- б) ретроспективная оценка (ex-post);
- в) финансовая оценка.

Ответ: а,б

Задание 11. Уполномоченный орган в сфере ОРВ — это:

- а) орган государственной власти, ответственный за реализацию политики в сфере ОРВ; выполняет разнообразные функции по организации процедур ОРВ в соответствии с установленными полномочиями;
- б) орган, разрабатывающий проект нормативного правового акта.

Ответ: а

Задание 12. Не допускается проведение независимой антикоррупционной экспертизы нормативных правовых актов (проектов нормативных правовых актов) (множественный выбор):

- а) гражданами, имеющими неснятую или непогашенную судимость;
- б) гражданами, сведения о применении, к которым взыскания в виде увольнения (освобождения от должности) в связи с утратой доверия за совершение коррупционного правонарушения включены в реестр лиц, уволенных в связи с утратой доверия;

в) гражданами Российской Федерации, имеющими высшее профессиональное образование и стаж работы по специальности не менее 5 лет;

г) нет правильного ответа.

Ответ: а,б

Задание 13. К основным принципам организации антикоррупционной экспертизы нормативных правовых актов (проектов нормативных правовых актов) относятся (множественный выбор):

а) обязательность проведения антикоррупционной экспертизы проектов нормативных правовых актов;

б) компетентность лиц, проводящих антикоррупционную экспертизу нормативных правовых актов (проектов нормативных правовых актов);

в) добровольность проведения антикоррупционной экспертизы проектов нормативных правовых актов.

Ответ: а,б

Задание 14. Заключение по результатам независимой антикоррупционной экспертизы носит характер:

а) рекомендательный;

б) обязательный.

Ответ: а

Задание 15. В соответствии с Федеральным законом № 172-ФЗ коррупциогенные факторы делятся на две группы:

а) коррупциогенные факторы, устанавливающие для правоприменителя необоснованно широкие пределы усмотрения или возможность необоснованного применения исключений из общих правил;

б) коррупциогенные факторы, содержащие неопределенные, трудновыполнимые и (или) обременительные требования к гражданам и организациям;

в) коррупциогенные факторы, содержащие заведомо ложные сведения.

Ответ: а,б

Задание 16. К коррупциогенным факторам, устанавливающим для правоприменителя необоснованно широкие пределы усмотрения или возможность необоснованного применения исключений из общих правил относятся (множественный выбор):

а) принятие нормативного правового акта за пределами компетенции;

б) отказ от конкурсных (аукционных) процедур;

в) наличие завышенных требований к лицу, предъявляемых для реализации принадлежащего ему права.

Ответ: а,б

17. К коррупциогенным факторам, содержащим неопределенные, трудновыполнимые и (или) обременительные требования к гражданам и организациям относятся (множественный выбор):

а) наличие завышенных требований к лицу, предъявляемых для реализации принадлежащего ему права;

б) отсутствие или неполнота административных процедур;

в) злоупотребление правом заявителя органами государственной власти или органами местного самоуправления (их должностными лицами).

Ответ: а,в

Задание 18. Нарушение компетенции органов государственной власти или органов местного самоуправления (их должностных лиц) при принятии нормативных правовых актов носит название:

а) наличие завышенных требований к лицу, предъявляемых для реализации принадлежащего ему права;

б) отказ от конкурсных (аукционных) процедур;

в) принятие нормативного правового акта за пределами компетенции.

Ответ: в

Задание 19. Отсутствие порядка совершения органами государственной власти или органами местного самоуправления (их должностными лицами) определенных действий либо одного из элементов такого порядка называется:

а) наличие завышенных требований к лицу, предъявляемых для реализации принадлежащего ему права;

б) отказ от конкурсных (аукционных) процедур;

в) отсутствие или неполнота административных процедур.

Ответ: в

Задание 20. Установление неопределенных, трудновыполнимых и обременительных требований к гражданам и организациям называется:

а) наличие завышенных требований к лицу, предъявляемых для реализации принадлежащего ему права;

б) отказ от конкурсных (аукционных) процедур;

в) принятие нормативного правового акта за пределами компетенции.

Ответ: а

Задание 21. Система управления состоит из субъекта и объекта. Объект – тот, кто управляет, субъект – тот, кем управляют.

а) верно;

б) неверно.

Ответ: б

Задание 22. Экономические методы управления предполагают косвенное воздействие на объект управления:

а) верно;

б) неверно.

Ответ: а

Задание 23. К методам организационного воздействия относятся:

а) нормирование;

б) решение оперативных совещаний;

в) регламентирование.

Ответ: а,в

Задание 24. Совокупность приемов и способов воздействия на управляемый объект для достижения целей называется:

- а) методами управления;
- б) принципами;
- в) функциями управления.

Ответ: а

Задание 25. К основным формам управленческого труда относятся (множественный выбор):

- а) административный труд;
- б) эвристический труд;
- в) операторный труд;
- г) нет правильного ответа.

Ответ: а,б,в

Задание 26. Административные методы управления предполагают воздействие на объект управления:

- а) прямое;
- б) косвенное.

Ответ: а

Задание 27. Самостоятельное структурное подразделение (отдел, сектор, группа), выполняющее определенные функции управления называется:

- а) ступень управления;
- б) звено управления.

Ответ: б

Задание 28. Изменения в структуре, технологии, продукции, услугах, методах управления называются:

- а) стихийные изменения;
- б) ментальные изменения;
- в) реальные изменения.

Ответ: в

Задание 29. В соответствии с признаком классификации «стадия осуществления» _____ контроль связан с оценкой выполнения организацией своих решений и результатов практических действий, а также сильных и слабых сторон организации.

- а) предварительный;
- б) итоговый (заключительный);
- в) текущий.

Ответ: б

Задание 30. Руководитель ни в коем случае не должен делегировать ...

- а) установление целей;
- б) частные вопросы;
- в) специализированную деятельность.

Ответ: а

Задание 31. Положения нормативных правовых актов (проектов нормативных правовых актов), устанавливающие для правоприменителя необоснованно широкие пределы усмотрения или возможность необоснованного применения исключений из

общих правил, а также положения, содержащие неопределенные, трудновыполнимые и (или) обременительные требования к гражданам и организациям и тем самым создающие условия для проявления коррупции называются:

Ответ: ...

Задание 32. Органы, организации, их должностные лица в случае обнаружения в нормативных правовых актах (проектах нормативных правовых актов) коррупциогенных факторов, принятие мер по устранению которых не относится к их компетенции, информируют об этом органы:

Ответ: ...

Задание 33. Как называется антикоррупционная экспертиза нормативных правовых актов (проектов нормативных правовых актов), которую могут проводить за счет собственных средств проводить Институты гражданского общества, граждане Российской Федерации в порядке, предусмотренном нормативными правовыми актами Российской Федерации?

Ответ: ...

Задание 34. Что понимается под наличием завышенных требований к лицу, предъявляемых для реализации принадлежащего ему права?

Ответ: ...

Задание 35. Как называется коррупциогенный фактор, заключающийся в отсутствие или неопределенности сроков, условий или оснований принятия решения, наличии дублирующих полномочий органов государственной власти или органов местного самоуправления (их должностных лиц)?

Ответ: ...

Задание 36. Дайте определение антикоррупционной экспертизы.

Ответ: ...

Задание 37. Дайте определение «нормативный правовой акт»

Ответ: ...

Задание 38. При какой экспертизе нормативных правовых актов проводится правовая оценка формы нормативного правового акта, его целей и задач, предмета правового регулирования, компетенции органа, принявшего правовой акт, содержащихся в нем норм, порядка принятия, обнародования (опубликования) на предмет соответствия требованиям Конституции Российской Федерации, федеральных законов, а также оценка соответствия нормативного правового акта требованиям юридической техники (в том числе проверка наличия необходимых реквизитов)?

Ответ: ...

Задание 39. Целью какой экспертизы нормативных правовых актов является выявление в положениях нормативных правовых актов и их проектов коррупциогенных факторов?

Ответ: ...

Задание 40. Может ли быть независимым экспертом антикоррупционной экспертизы гражданин, имеющий неснятую или непогашенную судимость.\?

Ответ: ...

Задание 41. В течение какого срока проводится антикоррупционная экспертиза?

Ответ: ...

Задание 42. Должен ли разработчик учитывать заключение независимой антикоррупционной экспертизы?

Ответ: ...

Задание 43. Основными субъектами, осуществляющими правовую экспертизу нормативных правовых актов (их проектов), выступают:

Ответ: ...

Задание 44. Какая модель ОРВ (организационно-распорядительного воздействия) подразумевает следующее: при проведении процедуры ОРВ используются элементы как централизованной, так и децентрализованной модели организации процедуры ОРВ?

Ответ: ...

Задание 45. Какой минимальный срок, в течение которого осуществляется прием отзывов всех заинтересованных лиц должен указать при размещении уведомления орган-разработчик?

Ответ: ...

Задание 46. Дайте определение менеджмента.

Ответ: ...

Задание 47. Перечислите основные функции менеджмента.

Ответ: ...

Задание 48. Перечислите основные методы менеджмента.

Ответ: ...

Задание 49. Дайте понятие организации как объекта современного менеджмента.

Ответ: ...

Задание 50. Дайте определение корпоративной культуры организации.

Ответ: ...

Задание 51. Понятие коммуникаций в менеджменте.

Ответ: ...

Задание 52. Перечислите коммуникационные барьеры.

Ответ: ...

Задание 53. Административное насаждение правил и норм относится к *эффективным*, или *неэффективным* мерам формирования корпоративной культуры?

Ответ: ...

Задание 54. Дайте понятие делегирования полномочий.

Ответ: ...

Задание 55. Какой стиль управления применяется при необходимости быстрого принятия управленческого решения?

Ответ: ...

Задание 56. В каком стиле управления: *авторитарном* или *демократическом* применяется коллективное принятие решения?

Ответ: ...

Задание 57. К *внешним* или *внутренним* признакам корпоративной культуры относится эффективность системы мотивации труда?

Ответ: ...

Задание 58. Как называется завершающий процедуру оценки фактического воздействия документ, подготавливаемый уполномоченным органом и содержащий выводы о достижении заявленных целей регулирования, оценку положительных, или отрицательных последствий действия нормативного правового акта, а также предложения об отмене или изменении нормативного правового акта или его отдельных положений?

Ответ: ...

Задание 59. Как называется завершающий экспертизу документ, подготавливаемый уполномоченным органом и содержащий выводы о положениях нормативного правового акта, в отношении которого проводилась экспертиза, создающих необоснованные затруднения для осуществления предпринимательской и инвестиционной деятельности, или об отсутствии таких положений, а также обоснование сделанных выводов?

Ответ: ...

Задание 60. Открытое обсуждение с заинтересованными лицами проекта нормативного правового акта (нормативного правового акта), организуемое органом-разработчиком и (или) уполномоченным органом в ходе проведения процедуры ОРВ (экспертизы) и подготовки заключения об оценке регулирующего воздействия (заключения об экспертизе) называют:

Ответ: ...

ОПК-5. Способен использовать в профессиональной деятельности информационно-коммуникационные технологии, государственные и муниципальные информационные системы; применять технологии электронного правительства и предоставления государственных (муниципальных) услуг.

Задание 1. Простая (парная) регрессия – это:

- а) зависимость среднего значения какой-либо величины;
- б) модель вида $Y_x = a + bx$;
- в) модель, где среднее значение зависимой переменной Y рассматривается как функция одной независимой X ;
- г) модель, где среднее значение зависимой переменной Y рассматривается как функция нескольких независимых переменных.

Ответ: в

Задание 2. Множественная регрессия – это:

- а) модель, где среднее значение зависимой переменной Y рассматривается как функция нескольких независимых переменных X_1, X_2, X_3 ;
- б) зависимость среднего значения какой-либо величины;

- в) модель, где среднее значение зависимой переменной Y рассматривается как функция одной независимой X ;
- г) модель вида $Y=a+bx$.

Ответ: а

Задание 3. Коэффициент b является:

- а) коэффициентом парной корреляции;
- б) коэффициентом регрессии;
- в) коэффициентом детерминации.

Ответ: б

Задание 4. Коэффициент эластичности показывает:

- а) на сколько % изменится значение y при изменении x на 1 %;
- б) на сколько единиц своего измерения изменится значение y при изменении x на 1 %;
- в) на сколько % изменится значение y при изменении x на ед. своего измерения.

Ответ: а

Задание 5. Известно, что между величинами X и Y существует отрицательная связь. В каких пределах находится парный коэффициент корреляции?

- а) от -1 до 0;
- б) от 0 до 1;
- в) от -1 до 1;

Ответ: а

Задание 6. Множественный коэффициент корреляции равен 0,9. Какой процент дисперсии результативного признака объясняется влиянием всех факторных признаков?

- а) 90 %;
- б) 81 %;
- в) 95 %.

Ответ: а

Задание 7. Коэффициент b рассчитывается по формуле:

- а) $b = \frac{\bar{x} * \bar{y} - \overline{xy}}{\bar{x}^2 - \bar{x}^2}$;
- б) $b = \frac{\overline{xy} - \bar{x} * \bar{y}}{\bar{x}^2 - \bar{x}^2}$;
- в) $b = \frac{\overline{xy} - \bar{x} * \bar{y}}{\bar{x}^2 - \bar{x}^2}$.

Ответ: в

Задание 8. Аналитик – это:

- а) специалист в области анализа и моделирования;
- б) специалист в предметной области;
- в) человек, решающий определенные задачи;
- г) человек, который имеет опыт в программировании.

Ответ: а

Задание 9. Эксперт – это:

- а) специалист в области анализа и моделирования;
- б) специалист в предметной области;
- в) человек, решающий определенные задачи;
- г) человек, который имеет опыт в программировании.

Ответ: б

Задание 10. Задача кластеризации заключается в:

- а) нахождении частых зависимостей между объектами или событиями;
- б) определении вида объекта по его характеристиками;
- в) определении по известным характеристиками объекта значение некоторого его параметра;
- г) поиске независимых групп и их характеристик во всем множестве анализируемых данных.

Ответ: г

Задание 11. Целью поиска ассоциативных правил является ...

- а) нахождение частых зависимостей между объектами или событиями;
- б) определение класса объекта по его характеристиками;
- в) определение по известным характеристиками объекта, значение некоторого его параметра;
- г) поиск независимых групп и их характеристик во всем множестве анализируемых данных.

Ответ: а

Задание 12. Консолидация – это:

- а) комплекс методов и процедур, направленных на устранение причин, мешающих корректной обработке: аномалий, пропусков, дубликатов, противоречий, шумов и т.д.;
- б) процесс дополнения данных некоторой информацией, позволяющей повысить эффективность развязки аналитических задач;
- в) объект, содержащий структурированные данные, которые могут оказаться полезными для развязки аналитической задачи;
- г) комплекс методов и процедур, направленных на извлечение данных из различных источников, обеспечение необходимого уровня их информативности и качества, преобразования в единый формат, в котором они могут быть загружены в хранилище данных или аналитическую систему.

Ответ: г

Задание 13. Кластеризация – это:

- а) установление зависимости непрерывной выходной переменной от входных переменных;
- б) группировка объектов (наблюдений, событий) на основе данных, описывающих свойства объектов;
- в) выявление закономерностей между связанными событиями;
- г) установление зависимости дискретной выходной переменной от входных переменных.

Ответ: б

Задание 14. Ассоциация – это:

- а) установление зависимости непрерывной выходной переменной от входных переменных;

- б) группировка объектов (наблюдений, событий) на основе данных, описывающих свойства объектов;
- в) выявление закономерностей между связанными событиями;
- г) установление зависимости дискретной выходной переменной от входных переменных.

Ответ: в

Задание 15. К секретной информации относятся документы, содержащие:

- а) государственную тайну;
- б) законодательные акты;
- в) "ноу-хау";
- г) сведения о золотом запасе страны.

Ответ: а

Задание 16. К статистическим методам обработки данных относят:

Ответ:

Задание 17. Регрессионный анализ данных – это:

Ответ:

Задание 18. Корреляционный анализ данных – это:

Ответ:

Задание 19. Дайте понятие визуализации данных.

Ответ:

Задание 20. Парная линейная регрессия это:

Ответ:

Задание 21. Спецификация – это:

Ответ:

Задание 22. Верификация – это:

Ответ:

Задание 23. Обозначение структурированных и неструктурированных данных огромных объёмов и значительного многообразия называется:

Ответ:

Задание 24. Совокупности методов обнаружения в данных ранее неизвестных, нетривиальных, практически полезных и доступных интерпретации знаний, необходимых для принятия решений в различных сферах человеческой деятельности называют:

Ответ:

Задание 25. Как называется раздел информатики, изучающий проблемы анализа, обработки и представления данных в цифровой форме?

Ответ:

Задание 26. Индивидуальное представление для работы о сведениях конкретного внутреннего клиента – это:

Ответ:

Задание 27. Как называют документированную информацию, доступ к которой ограничивается в соответствии с законодательством РФ?

Ответ:

Задание 28. Каким Законом определяется система защиты государственных секретов?

Ответ:

Задание 29. Формой правовой защиты литературных, художественных и научных произведений является (...) право:

Ответ:

Задание 30. Аутентификация – это:

Ответ:

Задание 31. Информационная система – это

- а) любая система обработки информации;
- б) система обработки текстовой информации;
- в) система обработки графической информации;
- г) система обработки табличных данных;
- д) нет верного варианта.

Ответ: а

Задание 32. Системы управления базами данных – это:

- а) программное средство для автоматизации вычислений;
- б) совокупность нескольких программ предназначенных для совместного использования БД многими пользователями;
- в) система для построения и модифицирования графических объектов;
- г) совокупность языковых и программных средств, предназначенных для создания, ведения и совместного использования БД многими пользователями.

Ответ: г

Задание 33. В СУБД обязательно должно входить (множественный выбор):

- а) процессор языка запросов;
- б) командный интерфейс;
- в) визуальная оболочка;
- г) система помощи.

Ответ: а,б

Задание 34. Взаимодействие пользователя с СУБД происходит через:

- а) базу данных;
- б) веб-сервер;
- в) прикладную программу;
- г) удаленное клиентское приложение.

Ответ: в

Задание 35. Таблицы в базах данных предназначены для:

- а) хранения данных базы;
- б) отбора и обработки данных базы;
- в) ввода данных базы и их просмотра;
- г) автоматического выполнения группы команд;
- д) выполнения сложных программных действий.

Ответ: а

Задание 36. Сетевая база данных – это:

- а) БД, в которой информация организована в виде прямоугольных таблиц;
- б) БД, в которой элементы в записи упорядочены, т.е. один элемент считается главным, остальные подчиненными;
- в) БД, в которой записи расположены в произвольном порядке;
- г) БД, в которой принята свободная связь между элементами разных уровней.

Ответ: г

Задание 37. Чтобы обеспечить ситуацию, при которой удаление записи в главной таблице приводит к автоматическому удалению связанных полей в подчиненных таблицах необходимо:

- а) установить связи между таблицами;
- б) установить обеспечение целостности данных;
- в) установить каскадное удаление связанных полей;
- г) установить тип объединения записей в связанных таблицах.

Ответ: в

Задание 38. Для исключения наличия повторяющихся записей в таблице необходимо:

- а) определить ключевое поле;
- б) определить внешний ключ;
- в) упорядочить строки таблицы;
- г) проиндексировать поля таблицы.

Ответ: а

Задание 39. Организованную совокупность структурированных данных в определенной предметной области называют:

- а) электронной таблицей;
- б) маркированным списком;
- в) базой данных;
- г) многоуровневым списком.

Ответ: в

Задание 40. Лицо или группа лиц, отвечающих за выработку требований к БД, ее проектирование, создание, эффективное использование и сопровождение – это:

- а) администратор базы данных;
- б) диспетчер базы данных;
- в) программист базы данных;
- г) пользователь базы данных;
- д) технический специалист.

Ответ: а

Задание 41. Совокупность взаимосвязанных и согласованно действующих ЭВМ или процессов и других устройств, обеспечивающих автоматизацию процессов приема, обработки и выдачи информации потребителям – это:

- а) словарь данных;
- б) информационная система;
- в) вычислительная система;
- г) СУБД;
- д) база данных.

Ответ: в

Задание 42. Выберите из предложенных примеров тот, который иллюстрирует между указанными отношениями связь 1:1

- а) дом : жильцы;
- б) студент : стипендия;
- в) студенты : группа;
- г) студенты : преподаватели;
- д) нет подходящего варианта.

Ответ: б

Задание 43. Система БД, где разделение вычислительной нагрузки происходит между двумя отдельными компьютерами, один - сервер, другой – клиент называется:

- а) распространенной;
- б) многофункциональной;
- в) разветвленной;
- г) централизованной;
- д) многоцелевой.

Ответ: г

Задание 44. Выберите соответствующий вид связи, если в каждый момент времени множеству кортежей отношения А соответствует один кортеж отношения В:

- а) связь отсутствует;
- б) связь один к одному;
- в) связь один ко многим;
- г) связь многие к одному;
- д) связь многие ко многим.

Ответ: г

45. Задание Требуется восстановить номер телефона абонента, о котором известно, что его фамилия либо Михайлов, либо Михайловский, проживает он на Невском проспекте и номер его телефона оканчивается на цифру 7.

Соответствующий запрос должен иметь вид:

- а) (Фамилия = "Михайло*") И (Адрес = "Невский проспект")И (Телефон = ###-##-#7);
- б) (Фамилия = "Михайлов") И (Адрес = "Невский проспект")И (Телефон = ###-##-#7);
- в) (Фамилия = "Мих*") И (Адрес = "Невский проспект") И (Телефон = ###-##-#7);
- г) (Фамилия = "Михайло*") И (Адрес = "Нев*")И (Телефон = ###-##-#7).

Ответ: а

Задание 46. Какую модель данных можно изобразить графом, представленным на рисунке?

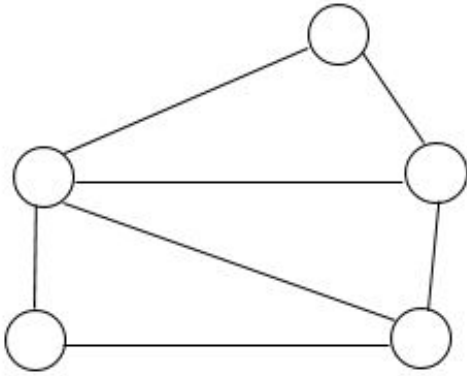

Ответ: _____

Задание 47. Что такое запрос?

Ответ:

Задание 48. Что называют ключевым полем?

Ответ:

Задание 49. Основным объектом для хранения информации в реляционных базах данных является:

Ответ:

Задание 50. Банк данных это:

Ответ:

Задание 51. Строки таблицы называют:

Ответ:

Задание 52. В реляционных базах данных данные организованы в виде:

Ответ:

Задание 53. Совокупность особых двумерных таблиц называется:

Ответ:

Задание 54. В чём состоит особенность поля типа «Мемо»?

Ответ:

Задание 55. Атрибут или множество атрибутов внутри отношения, которое соответствует потенциальному ключу некоторого (может быть, того же самого) отношения, называется:

Ответ:

Задание 56. «Газета печатает объявления об объектах, сдаваемых в аренду». Какой тип связи между газетой и объявлениями здесь присутствует?

Ответ:

Задание 57. Тип данных Объект OLE – это:

Ответ:

Задание 58. База данных – это:

Ответ:

Задание 59. Примером языка реляционного исчисления является язык:

Ответ:

Задание 60. Структура данных, для которой характерна подчиненность объектов нижнего уровня объектам верхнего уровня, называется:

Ответ:

ОПК-6. Способен использовать в профессиональной деятельности технологии управления государственными и муниципальными финансами, государственным и муниципальным имуществом, закупками для государственных и муниципальных нужд.

Задание 1. Увеличение имущества организации отражается в системе учета и бухгалтерской (финансовой) отчетности:

- а) по кредиту активного счета;
- б) по дебету активного счета;
- в) по кредиту пассивного счета;
- г) по дебету пассивного счета.

Ответ: б

Задание 2. Назначение бухгалтерского баланса как приема бухгалтерского учета - это:

- а) первичное наблюдение;
- б) стоимостное измерение;
- в) группировка и систематизация;
- г) итоговое обобщение.

Ответ: г

Задание 3. Средства экономического субъекта при классификации их по источникам образования в системе учета и бухгалтерской (финансовой) отчетности представляют собой:

- а) актив бухгалтерского баланса;
- б) пассив бухгалтерского баланса;
- в) валюту бухгалтерского баланса;
- г) собственные и заемные средства.

Ответ: б

Задание 4. Изменения только в пассиве баланса происходят в результате следующего факта хозяйственной жизни организации, подлежащего отражению в системе бухгалтерской (финансовой) отчетности:

- а) с расчетного счета перечислено поставщикам;
- б) выданы денежные средства подотчет сотруднику организации;
- в) за счет суммы прибыли образован резервный капитал.

Ответ: в

Задание 5. С помощью данного измерителя осуществляется контроль за сохранностью запасов, а также соизмеряются и анализируются производственные задания и отчетные показатели:

- а) натуральный;
- б) трудовой;
- в) денежный.

Ответ: а

Задание 6. Кем организуется ведение бухгалтерского учета в организации?

- а) руководителем экономического субъекта;
- б) инспекцией федеральной налоговой службы;
- в) главным бухгалтером экономического субъекта.

Ответ: а

Задание 7. Это предметы труда, которые переносят свою стоимость на себестоимость изготовленной продукции полностью, за один производственный цикл:

- а) основные средства;
- б) нематериальные активы;
- в) запасы;
- г) доходные вложения в материальные ценности;
- д) финансовые вложения;
- е) дебиторская задолженность.

Ответ: в

Задание 8. К средствам в расчетах относятся:

- а) задолженность покупателей;
- б) денежные средства на расчетном счете;
- в) краткосрочные финансовые вложения;
- г) денежные эквиваленты.

Ответ: а

Задание 9. К источникам собственных средств относится:

- а) кредиторская задолженность;
- б) кредиты банка;
- в) уставный капитал;
- г) задолженность организации перед бюджетом.

Ответ: в

Задание 10. В активе бухгалтерского баланса показываются:

- а) капитал, долгосрочные обязательства, краткосрочные обязательства;
- б) внеоборотные активы, оборотные активы, кредиторскую задолженность;
- в) внеоборотные активы, оборотные активы.

Ответ: в

Задание 11. В какой момент должен быть составлен первичный учетный документ в учетной системе?

Ответ:....

Задание 12. Кто утверждает формы первичных документов и учетных регистров для последующего их отражения в бухгалтерском учете?

Ответ:....

Задание 13. С какого момента необходимо начать ведение бухгалтерского учета в организации?

Ответ:....

Задание 14. Какие виды измерителей используются в бухгалтерском учёте?

Ответ:....

Задание 15. Что понимается под предметом бухгалтерского учета?

Ответ:....

Задание 16. Приведите примеры фактов хозяйственной жизни, которые относятся к первому типу балансовых изменений.

Ответ:....

Задание 17. Приведите примеры фактов хозяйственной жизни, которые относятся к четвертому типу балансовых изменений.

Ответ:....

Задание 18. Валюта баланса организации на начало отчетного периода составила 200000 рублей. За отчетный период произошли следующие факты хозяйственной жизни: получено с расчетного счета в кассу на выплату заработной платы - 30000 рублей, выдана заработная плата - 30000 рублей. Определите валюту баланса на конец отчетного периода.

Ответ:....

Задание 19. Валюта баланса организации на начало отчетного периода составила 200000 рублей. За отчетный период произошли следующие факты хозяйственной жизни: отпущены материалы для изготовления продукции - 10000 рублей, удержан из заработной платы НДФЛ - 10000 рублей. Определите валюту баланса на конец отчетного периода.

Ответ:....

Задание 20. На каком счете в бухгалтерском учете отражается начисление заработной платы сотрудникам организации (увеличение кредиторской задолженности перед персоналом организации)?

Ответ:....

Задание 21. У организации имеется переплата по налогу на прибыль по состоянию на 1 апреля текущего года. Возможно ли зачесть переплату в счет уплаты предстоящих платежей по НДС по сроку 25 апреля текущего года и какой порядок осуществления такого зачета?

а) зачет осуществляется налоговым органом на основании письменного заявления налогоплательщика в рабочем порядке;

б) зачет осуществляется на основании письменного заявления налогоплательщика по решению налогового органа, которое принимается в течение 10 дней с даты получения заявления;

в) зачет осуществляется налоговым органом самостоятельно.

Ответ: б

Задание 22. Налогоплательщики подают заявление в налоговый орган о переходе на УСН в период:

а) с 1 июня по 30 августа;

б) с 1 октября по 31 декабря;

в) с 1 октября по 30 ноября;

г) не имеет значение.

Ответ: в

Задание 23. Назовите основные профессиональные программы, доступные налогоплательщикам для расчета налогов и заполнения деклараций (ФЛ и ЮЛ):

- а) Налогоплательщик ЮЛ;
- б) Tester;
- в) Декларация;
- г) Налогоплательщик ЮЛ и Декларация.

Ответ: г

Задание 24. Налоговая база при расчете ПСН:

- а) размер фактически полученной за налоговый период выручки;
- б) величина потенциально возможного дохода;
- в) величина вмененного дохода.

Ответ: б

Задание 25. Организация получила требование об уплате налога. В какой срок организация обязана его исполнить?:

- а) в течение десяти дней с даты получения указанного требования;
- б) не позднее дня, следующего за днем получения требования;
- в) в течение восьми дней с даты получения указанного требования, если более продолжительный период времени для уплаты налога не указан в этом требовании.

Ответ: в

Задание 26. Налоговая база при расчете ЕСХН:

- а) размер фактически полученной за налоговый период выручки, уменьшенный на величину расходов;
- б) величина вмененного дохода;
- в) величина потенциально возможного дохода.

Ответ: а

Задание 27. Обязанность по уплате налога считается исполненной налогоплательщиком с момента предъявления в банк поручения на уплату соответствующего налога:

- а) при наличии достаточного денежного остатка на счете налогоплательщика и отсутствии иных неисполненных требований, предъявленных к его счету и которые исполняются в первоочередном порядке в соответствии с ГК РФ;
- б) независимо от наличия иных неисполненных требований, предъявленных к его счету и которые исполняются в первоочередном порядке в соответствии с ГК РФ.

Ответ: а

Задание 28. В связи с отсутствием денежных средств у организации налоговым органом принято решение о взыскании недоимки по налогам за счет иного имущества. С какого момента обязанность по уплате налога считается исполненной?

- а) С момента наложения ареста на имущество налогоплательщика;
- б) С момента выставления имущества на торги;
- в) С момента реализации имущества налогоплательщика и погашения задолженности налогоплательщика за счет вырученных сумм;
- г) С момента вынесения решения о взыскании налога.

Ответ: в

Задание 29. Штраф в размере 40% неуплаченной суммы налога взимается за:

а) недоплату сумм налога в результате умышленного занижения налоговой базы;
б) непредставление налогоплательщиком налоговой декларации в течение 180 дней;

в) уклонение от постановки на учет в налоговом органе.

Ответ: а

Задание 30. По итогам года организация получила убыток 300 тыс. руб. В первом квартале следующего года – прибыль 500 тыс. руб. Налог на прибыль за 1 квартал:

а) 100 тыс. руб.;

б) 50 тыс. руб.;

в) 40 тыс. руб.

Ответ: б

Задание 31. В случае изменения сроков исполнения обязанностей по уплате налогов и сборов обязанность по уплате налогов и сборов может быть обеспечена залогом. Залог имущества оформляется:

а) договором между налоговым органом и залогодателем;

б) решением налогового органа;

в) приказами по налоговому органу и по предприятию-залогодателю.

Ответ: а

Задание 32. Физическое лицо оплачивает свое обучение на заочном отделении университета в размере 45000 руб. за год, и оплачивает обучение своего ребенка (до 24 лет), учащегося на дневном отделении вуза, в размере 65000 руб. за год. Определите размер социального вычета.

Ответ:

Задание 33. В связи с отсутствием денежных средств у организации налоговым органом принято решение о взыскании недоимки по налогам за счет иного имущества. С какого момента обязанность по уплате налога считается исполненной?

Ответ:

Задание 34. По запросу вашей организации налоговым органом выдана справка о состоянии расчетов с бюджетом, с указанием в ней информации о наличии у нас задолженности по уплате налогов, пеней, штрафов, возможность принудительного взыскания которых налоговым органом утрачена. Имеет ли право налоговый орган отражать в справке указанную задолженность?

Ответ:

Задание 35. Вновь принятый на работу работник представил в бухгалтерию справку с предыдущего места работы о сумме доходов, полученных им с начала года до даты увольнения. Как должен бухгалтер исчислять НДФЛ по новому месту работы?

Ответ:

Задание 36. В лицевого счета налогоплательщика за вашей организацией числится задолженность по налогам, пеням и штрафам, по которой налоговым органом утрачена возможность принудительного взыскания, в том числе и в судебном порядке, в связи с

истечением установленного срока их взыскания. На основании каких документов указанная задолженность признается безнадежной и подлежит списанию с вашего лицевого счета налогоплательщика?

Ответ:

Задание 37. В результате реорганизации юридического лица вновь созданная новая организация перешла на УСНО. Когда производится восстановление НДС?

Ответ:

Задание 38. К местным налогам относят:

Ответ:

Задание 39. Экономическое содержание налога выражается взаимоотношениями между:

Ответ:

Задание 40. Чему посвящена первая часть налогового кодекса РФ?

Ответ:

Задание 41. Федеральный закон «О контрактной системе в сфере закупок товаров, работ, услуг для обеспечения государственных и муниципальных нужд» носит номер:

- а) 44-ФЗ
- б) 214-ФЗ
- в) 416-ФЗ

Ответ: а

Задание 42. Закупка товара, работы, услуги для обеспечения государственных или муниципальных нужд начинается с:

- а) определения поставщика (подрядчика, исполнителя)
- б) выставления счетов
- в) формирования инструкций для работы

Ответ: а

Задание 43. Закупка товара, работы, услуги для обеспечения государственных или муниципальных нужд завершается:

- а) подписанием соглашения
- б) оплатой
- в) исполнением обязательств сторонами контракта

Ответ: в

Задание 44. Правительство РФ относится к:

- а) законодательной власти
- б) исполнительной власти
- в) судебной власти

Ответ: б

Задание 45. Государственная Дума РФ относится к:

- а) законодательной власти
- б) исполнительной власти
- в) судебной власти

Ответ: а

Задание 46. Органы управления ГМФ относятся к:

- а) объектам управления
- б) субъектам управления

Ответ: б

Задание 47. Отношения в сфере ГМФ относятся к:

- а) объектам управления
- б) субъектам управления

Ответ: а

Задание 48. Превышение доходов над расходами бюджета называется:

- а) профицит
- б) дефицит
- в) сальдо

Ответ: а

Задание 49. Превышение расходов над доходами бюджета называется:

- а) профицит
- б) дефицит
- в) сальдо

Ответ: б

Задание 50. Верно ли утверждение: Банк России относится к органам государственной власти?

- а) да
- б) нет
- в) нет, это муниципальная власть

Ответ: б

Задание 51. Какие доходы закреплены за муниципальным бюджетом?

Ответ: ...

Задание 52. Что такое межбюджетный трансферт?

Ответ:

Задание 53. Субсидия – это:

Ответ:

Задание 54. Дотация - это:

Ответ:

Задание 55. Субвенция – это:

Ответ:

Задание 56. Перечислите органы исполнительной власти на федеральном уровне.

Ответ:

Задание 157. Какие федеральные службы созданы при Министерстве финансов РФ?

Ответ:

Задание 58. Бюджет - это:

Ответ:

Задание 59. Какие налоги формируют наибольшие доходы федерального бюджета?

Ответ:

Задание 60. Государственный долг – это:

Ответ:

ОПК-7. Способен осуществлять внутриорганизационные и межведомственные коммуникации, обеспечивать взаимодействие органов власти с гражданами, коммерческими организациями, институтами гражданского общества, средствами массовой информации.

Задание 1. Раскройте скобки и употребите данные личные местоимения в притяжательном падеже.

1. (He, his) ... composition is very interesting.
2. (We, our) ... son goes to primary school.
3. (You, your) ... sister is young.
4. (They, their) ... knowledge of the subject is very poor.

Ответ:

Задание 2. Употребите нужную форму личных местоимений.

1. I often see (they, them) in the bus.
2. She lives near (we, us).
3. (We, us) always walk to school together.
4. He teaches (we, us) English

Ответ:

Задание 3. Выберите правильную форму глагола.

This money (is, are, have been) enough to buy this book.

Ответ:

4. Выберите правильную форму глагола.

Nick (was examining, was being examined) for a whole hour.

Ответ:

Задание 5. Выберите правильную форму глагола.

We asked if he (wants, wanted, will want) to join us

Ответ:

Задание 6. Выберите правильную форму глагола.

Ann (has written, writes, has been writing) emails all day

Ответ:

Задание 7. Выберите правильный вариант.

I'm afraid I have (few, little) money left.

Ответ:

Задание 8. Выберите правильный вариант

He is interested (with, of, in) collecting stamps.

Ответ:

Задание 9. Выберите правильный вариант

The businessmen arrived (in, to, at, for) the airport at 8.30 a.m

Ответ:

Задание 10. Выберите правильный вариант

Would you like (other, another, others, the others) sweet?

Ответ:

Задание 11. Специфика деловых коммуникаций заключается в том, что:

- a) arise between entities that participate in joint activities aimed at achieving a certain goal;
- b) arise in the process of transmitting information through gestures, facial expressions, body movements;
- c) arise in the process of human interaction with the help of speech.

Ответ: a

Задание 12. Виды коммуникаций можно классифицировать по способу обмена информацией:

- a) direct and indirect;
- b) oral, written electronic;
- c) formal and informal;

Ответ: b

Задание 13. Feedback in the communication process is:

- a) the recipient's reaction to the received message
- b) encoding of information using symbols
- c) formulation of an idea and selection of information

Ответ: a

Задание 14. Bring it into line.

The following main functions of business communication are distinguished:

- a) instrumental function
 - b) integrative function
 - c) the function of social control
- 1) reveals communication as a means of uniting people
 - 2) the function of transmitting specific methods of activity, assessments, etc
 - 3) characterizes communication as a social mechanism for managing and transmitting information necessary for the execution of an action

Ответ: a2, b1, c3

Задание 15. Communication style is:

- a) individual typological features of interaction between people;
- b) the interaction of two or more people, consisting in the exchange of cognitive information between them;
- c) formation of interaction skills in society in accordance with accepted norms and rules

Ответ: a

Задание 16. Поставьте вопросы в подчеркнутой части предложения.

Leaders need to drum up support for their team's work.

Ответ: Who needs to drum up support for their team's work?

Задание 17. Поставьте вопросы в подчеркнутой части предложения.

When most people think of managers in the corporate sense, they are thinking about the middle tier.

Ответ: What are they are thinking about?

Задание 18. Поставьте вопросы в подчеркнутой части предложения.

In some industries this function has largely been replaced by automation technology.

Ответ: What has this function been replaced by?

Задание 19. Поставьте вопросы в подчеркнутой части предложения.

The job of the middle leader is to properly input data and reporting claims.

Ответ: What is the job of the middle leader?

Задание 20. Поставьте вопросы в подчеркнутой части предложения.

People in the top tiers are responsible for making key decisions on matters of funding, accountability, and profit distribution.

Ответ: What are people in the top responsible for?

Задание 21. Поставьте вопросы в подчеркнутой части предложения.

A leader at this level might make tactical decisions.

Ответ: What might a leader at this level make?

Задание 22. Поставьте вопросы в подчеркнутой части предложения.

These executives are usually tasked with overseeing and guiding the business to success.

Ответ: What are these executives usually tasked with?

Задание 23. Расположите части делового письма в правильном порядке

1. We are a large music shop in the center of Liverpool and would like to know more about the tapes and cassettes you advertised in this month's edition of Music Monthly.

A.X.C. Records Ltd .41 Broadway.Liverpool L91 5

2. PB

12 May 2005

3. Dear Sirs,

Yours faithfully,

4. _____

Jeffiy Allen

Director

5. The Sales Department, Southern Importers Ltd, Dane Street, Northern,
Southampton SO9 4YQ

Ответ: . 2, 5, 3, 1, 4

Задание 24. Перед Вами конверт

(1) New Jersey Power Company

5695 South 23rd Road
Ridgefield (2) NJ 08976

(3) Mr. Frederick Wolf
(4) Director of Marketing
Smith Printing Company
(5) 673 Sixth Avenue
Milwaukee, (6) WI 53136

Соотнесите информацию под определенным номером на конверте с тем, что она обозначает.

- 1/ the ZIP Code in the mailing address
- 2/ the addressee's position
- 3/ the addressee's name
- 4/ the street name in the mailing address
- 5/ the sender
- 6/ the ZIP Code in the return address

Ответ: 1-5, 2-6, 3-3, 4-2, 5-4, 6-1

Задание 25. Определите, к какому виду делового документа относится представленный ниже отрывок

Thank you for your fax dated 13 May concerning your order for five of our dills.

We must apologise for the delay in shipping this order. This was due to unforeseen circumstances. However, we are dealing with our older now and it will be sent without further delay.

(From Company to Company by A. Littlejohn)

- ☐ Letter of apology
- ☐ Memo
- ☐ CV
- ☐ Contract

Ответ: letter of apology

Задание 26. Заполните пропуски предложениями.

I am interested _____ applying _____ the post of Marketing Manager _____ your company.

Ответ: in, for, at/in

Задание 27. Заполните пропуски предложениями.

My duties and responsibilities include all types of administrative work, organizing and directing the presentation _____ goods, working _____ clients and solving problems that arise.

Ответ: of, with

Задание 28. Заполните пропуски предложениями.

I also feel that my prospects _____ promotion are limited and that there would be more scope _____ my skills and talents if I join a larger, more dynamic company.

Ответ: of, for

Задание 29. Заполните пропуски предложениями.

I have strong communication and leadership skills, I have proven experience ____ leading groups and working _____ the public

Ответ: in, with

Задание 30. Заполните пропуски предложениями.

If you consider that my qualifications and experience are suitable _____ filling in this vacancy, I would be available _____ interview _____ any time.

Ответ: for, for, at

31. К способу регулирования межличностных отношений не относится:

- а) проектирование, формирование и развитие системы взаимоотношений;
- б) регулирование межгрупповых отношений;
- в) учет социально-психологических процессов и явлений в коллективах;
- г) целенаправленное обучение персонала современным технологиям нравственного взаимоотношения.

Ответ: б

Задание 32. Виды барьеров общения (четыре правильных ответа):

- а) межъязыковые;
- б) мировоззренческие;
- в) психологические;
- г) соматические;
- д) социальные;
- е) технические.

Ответ: а, в, д, е

Задание 33. Необходимыми и достаточными условиями возникновения конфликта между субъектами социального взаимодействия являются:

- а) наличие у них противоположных суждений или мотивов и желание хотя бы одного из них одержать победу над другим;
- б) наличие у них противоположно направленных мотивов или суждений, а также состояние противоборства между ними;
- в) наличие противоположных интересов у каждого из них и отсутствие возможностей по их реализации.

Ответ: б

Задание 34. Под конфликтами в сфере управления понимают:

- а) конфликт между субъектами и объектами управления;
- б) конфликты, которые возникают в системах социального взаимодействия субъектов и объектов управления;
- в) конфликты между субъектами управления различных уровней;
- г) конфликты между руководителем и подчиненными;
- д) конфликты в процессе принятия управленческих решений.

Ответ: б

Задание 35. Объявления о вакансии в _____ - на телевидении, радио, в прессе. Основное преимущество данного источника подбора кандидатов - широкий охват населения при относительно низких первоначальных издержках. (множественный выбор)

- а) средствах коллективной информации;
- б) средствах массовой информации;
- в) Интернете.

Ответ: а, б

Задание 36. Какая функция организационной культуры состоит в создании барьера, ограждающего организацию от нежелательных внешних воздействий? Она реализуется через различные запреты, табу, ограничивающие нормы.

- а) интегрирующая;
- б) охранная;
- в) адаптивная.

Ответ: б

Задание 37. Какая функция организационной культуры облегчает взаимное приспособление людей друг к другу и к организации; реализуется через общие нормы поведения, ритуалы, обряды, с помощью которых осуществляется воспитание сотрудников?

- а) интегрирующая;
- б) охранная;
- в) адаптивная.

Ответ: в

Задание 38. Коллективные действия, церемонии награждения, собрания, приветствия и т.п. – это:

- а) ритуалы;
- б) ценности;
- в) корпоративные мероприятия.

Ответ: а

39. Установите соответствие:

1. Внутренние коммуникации

а) коммуникационное взаимодействие, в процессе которого потоки информации циркулируют между двумя или большим количеством социальных групп и организаций в целях координации и осуществления совместной деятельности либо противодействия друг другу

2. Межорганизационные коммуникации

б) процесс распространения информации (знаний, правовых и моральных норм, духовных ценностей и т.п.) при помощи технических средств (телевидение, пресса, компьютерная техника, радио и др.) на рассредоточенные, численно большие аудитории.

3. Массовые коммуникации

в) один из инструментов достижения стратегических целей компании через организованный процесс обмена между всеми сотрудниками внутрикорпоративной информацией.

Ответ: 1 – в, 2 – а, 3 – б.

Задание 40. Установите соответствие:

- | | |
|--------------------------------|--|
| 1. Вертикальные коммуникации | а) коммуникации, направленные на координацию и интеграцию деятельности сотрудников различных отделов и подразделений на одних и тех же уровнях иерархии для достижения целей организации |
| 2. Горизонтальные коммуникации | б) коммуникации, осуществляемые между работниками подразделений различных уровней иерархии |
| 3. Диагональные коммуникации | в) коммуникации, координирующие и интегрирующие деятельность сотрудников различных отделов и подразделений в вертикальной плоскости иерархии, либо сверху вниз, либо наоборот |

Ответ: 1 – в, 2 – а, 3 – б

Задание 41. Сведения (сообщения, данные) независимо от формы их представления – это ...

- а) информация;
- б) материал;
- в) канал.

Ответ: а.

42. Установите соответствие:

- | | |
|-------------------------------|---|
| 1. Распространение информации | а) возможность получения информации и ее использования |
| 2. Доступ к информации | б) действия, направленные на получение информации определенным кругом лиц или передачу информации определенному кругу лиц |
| 3. Предоставление информации | в) действия, направленные на получение информации неопределенным кругом лиц или передачу информации неопределенному кругу лиц |

Ответ: 1 – в, 2 – а, 3 – б

Задание 43. Зафиксированная на материальном носителе путем документирования информация с реквизитами, позволяющими определить такую информацию или в установленных законодательством Российской Федерации случаях ее материальный носитель – это:

- а) электронное сообщение;
- б) электронный документ;
- в) документированная информация.

Ответ: в.

Задание 44. Лицо, самостоятельно создавшее информацию либо получившее на основании закона или договора право разрешать или ограничивать доступ к информации, определяемой по каким-либо признакам:

- а) оператор информационной системы;
- б) обладатель информации;
- в) получатель информации.

Ответ: б.

Задание 45. Данная информация может использоваться любыми лицами по их усмотрению при соблюдении установленных федеральными законами ограничений в отношении распространения такой информации.

- а) общедоступная;
- б) ограниченная;
- в) управленческая.

Ответ: а.

Задание 46. Обязательное для выполнения лицом, получившим доступ к определенной информации, требование не передавать такую информацию третьим лицам без согласия ее обладателя – _____ информации.

Ответ:

Задание 47. Выделяют внутренние и _____ источники покрытия потребности в персонале.

Ответ:

Задание 48. Кадровые агентства это вид _____ источников покрытия потребности в персонале.

Ответ:

Задание 49. Процесс предотвращения негативных воздействий на экономическую безопасность организации за счет рисков и угроз, связанных с персоналом, его интеллектуальным потенциалом и трудовыми отношениями в целом – это ...

Ответ:

Задание 50. _____ - *психологическая адаптация* – это взаимоотношение личности и группы, при котором личность без длительных внешних и внутренних конфликтов продуктивно выполняет свою ведущую деятельность, удовлетворяет свои социогенные потребности, в полной мере идет на встречу ролевым ожиданиям, которые предъявляет к ней группа, переживает состояние самоутверждения

Ответ:

Задание 51. Ответная реакция человека или группы людей на получаемую информацию или совершаемое действие – это:

Ответ:

Задание 52. Наиболее часто участниками переговоров используются _____, жесткий или принципиальный подход. Искомый подход характеризуется тем, что участники – друзья; цель – соглашение; доверие к другим; легко меняется своя позиция и др.

Ответ:

Задание 53. Последовательная смена профессиональных обязанностей, поочередное пребывание в той или иной должности с целью освоения работником смежных профессий, различных функций, специфики и технологии принятия решений, в том числе управленческих – это:

Ответ:

Задание 54. Управленческое _____ – это творческое, волевое действие субъекта управления на основе знаний законов функционирования управляемой социально-экономической системы и способов ее деятельности по разрешению проблемы или изменению существующей ситуации.

Ответ:

Задание 55. Способность оказывать влияние на отдельные личности, группы, направляя их усилия на достижение целей организации – это:

Ответ:

Задание 56. Наделенность авторитетом, основанном на исключительных качествах личности: интеллектуальных, духовных или каких-либо иных. Невидимая сила, позволяющая отдельным личностям увлекать за собой других – это:

Ответ:

Задание 57. Процесс побуждения работников к деятельности для достижения целей организации.

Ответ:

Задание 58. Организационная _____ - логические взаимоотношения уровней управления и функциональных областей, построенные в такой форме, которая позволяет наиболее эффективно достигать цели организации.

Ответ:

Задание 59. Передача ответственности за принятие решений другому лицу – это делегирование _____.

Ответ:

Задание 60. Деловая _____ – обмен информацией в письменной форме в процессе предпринимательской деятельности.

Ответ:

ОПК-8. Способен понимать принципы работы современных информационных технологий и использовать их для решения задач профессиональной деятельности.

Задание 1. Действие или событие, которое может привести к разрушению, искажению или несанкционированному использованию информационных ресурсов – это:

- а) защита информации;
- б) установка антивируса;
- в) угроза безопасности;
- г) обеспечение контроля над системой защиты.

Ответ: в

Задание 2. Компьютер, подключённый к Интернету, обязательно должен иметь:

- а) Web – сайт;
- б) установленный Web – сервер;
- в) IP – адрес.

Ответ: в

Задание 3. Для соединения компьютеров в сетях используются кабели различных типов. По какому из них передаётся информация, закодированная в пучке света?

- а) витая пара;
- б) телефонный;
- в) коаксиальный;
- г) оптико-волоконный.

Ответ: г

Задание 4. Модем- это устройство для:

- а) хранения информации;
- б) обработки информации в данный момент времени;
- в) передачи информации по телефонным каналам связи;
- г) вывода информации на печать.

Ответ: в

Задание 5. Гипертекст - это:

- а) простейший способ организации данных в компьютере, состоящий из кодов таблицы символьной кодировки;
- б) способ организации текстовой информации, внутри которой установлены смысловые связи между различными её фрагментами;
- в) прикладная программа, позволяющая создавать текстовые документы;
- г) способ передачи информации по заданному адресу.

Ответ: б

Задание 6. Браузеры являются:

- а) серверами Интернета;
- б) почтовыми программами;
- в) средством создания Web-страниц;
- г) средством просмотра Web-страниц.

Ответ: г

Задание 7. Программное обеспечение делится на (множественный выбор):

- а) прикладное;
- б) системное;
- в) инструментальное;
- г) компьютерное;
- д) процессорное.

Ответ: а,б,в

Задание 8. С объектом операционной системы нельзя выполнить действие:

- а) создать;
- б) открыть;
- в) переместить;
- г) копировать;
- д) порвать.

Ответ: д

Задание 9. Операционная система относится к:

- а) прикладному программному обеспечению;
- а) системному программному обеспечению;
- б) инструментальному программному обеспечению.

Ответ: б

Задание 10. К архиваторам относятся программы (множественный выбор):

- а) WinZip.;
- б) WinRar.;
- в) DrWeb.;
- г) Word.

Ответ: а,б

Задание 11. К антивирусной программе относится:

- а) WinRar.;
- б) DrWeb.;
- в) Word.

Ответ: б

Задание 12. К системному программному обеспечению можно отнести (множественный выбор):

- а) операционную систему;
- б) системы управления базами данных;
- в) табличные процессоры;
- г) текстовые редакторы и издательские системы;
- д) драйверы.

Ответ: а,д

Задание 13. Свойство полноты определяет:

а) степень точности данных для производства новой информации, на основе имеющейся;

- а) степень достаточности данных для принятия решения;
- б) степень адекватности информации;
- в) степень актуальности информации.

Ответ: б

Задание 14. Минимальной единицей измерения информации является:

- а) данные;
- б) байт;
- в) семантика;
- г) алфавит;
- д) единица;
- е) бит;
- ж) смысл.

Ответ: е

Задание 15. В 1Мб содержится бит:

- а) 8000;
- б) 8388608;

- в) 8192;
- г) 1024;
- д) 8,1024;
- е) -8388608;
- ж) 1000.

Ответ: г

Задание 16. Внешняя память служит для:

- а) хранения оперативной, часто изменяющейся информации в процессе решения задачи;
- б) долговременного хранения информации независимо от того, работает компьютер или нет;
- в) хранения информации внутри компьютера;
- г) обработки информации в данный момент времени.

Ответ: б

Задание 17. Логические функции табличных процессоров используются для:

- а) построения логических выражений;
- б) вычисления среднего значения, минимума, максимума;
- в) исчисления логарифмов, тригонометрических функций;
- г) определения размера ежемесячных выплат для погашения кредита, расчета амортизационных отчислений.

Ответ: а

Задание 18. Ячейка электронной таблицы определяется:

- а) областью пересечения строк и столбцов;
- б) именем, присваиваемым пользователем;
- в) номерами строк;
- г) именами столбцов.

Ответ: а

Задание 19. Как называются данные или программа на магнитном диске?

- а) папка;
- б) файл;
- в) дискета;
- г) каталог.

Ответ: б

Задание 20. Процессор обрабатывает информацию:

- а) в текстовом формате;
- б) в двоичном коде;
- в) на языке Pascal;
- г) на языке Python.

Ответ: б

Задание 21. Зарегистрированные сигналы – это:

- а) данные;
- б) потоки электромагнитных волн;
- в) способ передачи информации на большие расстояния;
- г) компьютерная сеть.

Ответ: а

Задание 22. К основным характеристикам процессора не относится:

- а) объем оперативной памяти;
- б) тактовая частота;
- в) частота системной шины;
- г) модель процессора.

Ответ: а

Задание 23. В программе Excel адрес \$ F \$15 – это:

- а) смешанный адрес ячейки;
- б) относительный адрес ячейки;
- в) абсолютный адрес ячейки;
- г) конкретный адрес.

Ответ: в

Задание 24. Операционная система – это:

- а) программное обеспечение, являющееся посредником между компьютером и пользователем;
- б) сервисная программа необходимая для настройки компьютера;
- в) программный комплекс для решения прикладных задач;
- г) комната для проведения операций.

Ответ: а

Задание 25. Запись формул в MS Excel. Укажите верный вариант.

- а) формула всегда начинается со знака равенства (=);
- б) формула всегда начинается со знака звездочка (*);
- в) формула всегда записывается в кавычках ("");
- г) формула начинается с адреса ячейки.

Ответ: а

Задание 26. Какое устройство в ЭВМ относится к внешним:

- а) принтер;
- б) центральный процессор;
- в) оперативная память;
- г) блок питания.

Ответ: а

Задание 27. Информацию, не зависящую от личного мнения или суждения, можно назвать:

- а) достоверной;
- б) актуальной;
- в) объективной;
- г) полезной;
- д) понятной.

Ответ: в

Задание 28. Информацию, отражающую истинное положение дел, называют:

- а) понятной;
- б) достоверной;
- в) объективной;
- г) полной;

д) полезной.

Ответ: б

Задание 29. Информацию, существенную и важную в настоящий момент, называют:

а) полезной;

б) актуальной;

в) достоверной;

г) объективной;

д) полной.

Ответ: б

Задание 30. Устройствами ввода информации являются (множественный выбор):

а) принтер;

б) клавиатура;

в) сканер;

г) модем;

д) микрофон;

е) наушники

Ответ: б,в,д

Задание 31. Может ли в одном каталоге быть два файла с одинаковыми именами?

Ответ

Задание 32. Алгоритм – это:

Ответ

Задание 33. Присвоение пользователю (объекту или субъекту ресурсов) уникальных имен и кодов, называется:

Ответ

Задание 34. Проверка полномочий или проверка права пользователя на доступ к конкретным ресурсам и выполнение определенных операций над ними, называется:

Ответ

Задание 35. Компьютерная сеть – это:

Ответ

Задание 36. Провайдер – это:

Ответ

Задание 37. Программное обеспечение - это :

Ответ

Задание 38. Закончите определение

Набор служебных программ, позволяющих операционной системе работать с тем или иным устройством компьютера – это

Ответ:

Задание 39. Информатика - это

Ответ:

Задание 40. Информационные технологии – это:

Ответ:

Задание 41. Прикладные программы – это:

Ответ:

Задание 42. Оперативная память – это:

Ответ:

Задание 43. В формуле содержится ссылка на ячейку \$A1. Эта ссылка изменится при копировании формулы в нижележащие ячейки?

Ответ:

Задание 44. Диаграмма изменится, если внести изменения в данные таблицы, на основе которых она построена?

Ответ:

Задание 45. Круговая диаграмма используется для:

Ответ:

Задание 46. Табличный процессор — это программный продукт, предназначенный для:

Ответ:...

Задание 47. Вертикальная столбиковая диаграмма используется для:

Ответ:

Задание 48. В формуле содержится ссылка на ячейку A\$1. Эта ссылка изменится при копировании формулы в нижележащие ячейки?

Ответ:

Задание 49. Основной элемент электронной таблицы:

Ответ:

Задание 50. Диаграммы MS Excel – это инструмент, предназначенный для:

Ответ:

Задание 51. Адрес ячейки в электронной таблице определяется:

Ответ: ...

Задание 52. Архивация файлов – это:

Ответ:

Задание 53. Какую структуру образуют папки (каталоги)?

Ответ:

Задание 54. Результатом вычислений в ячейке C1 будет:

		B	C
		=	=A1+B
		A1*2	1

Ответ ...

Задание 55. Драйвер – это:

Ответ

Задание 56. При перемещении или копировании в электронной таблице относительные ссылки:

Ответ

Задание 57. При перемещении или копировании в электронной таблице абсолютные ссылки:

Ответ

Задание 58. Перечислите устройства вывода информации.

Ответ

Задание 59. Какая формула будет получена при копировании в ячейку D3, формулы из ячейки D2

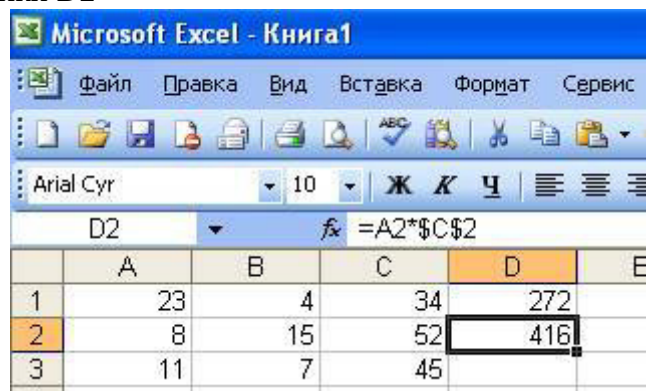

The screenshot shows the Microsoft Excel interface with the formula bar displaying $=A2*\$C\2 . The worksheet contains the following data:

	A	B	C	D	E
1	23	4	34	272	
2	8	15	52	416	
3	11	7	45		

Ответ ...

Задание 60. Какая формула будет получена при копировании в ячейку D3, формулы из ячейки D2

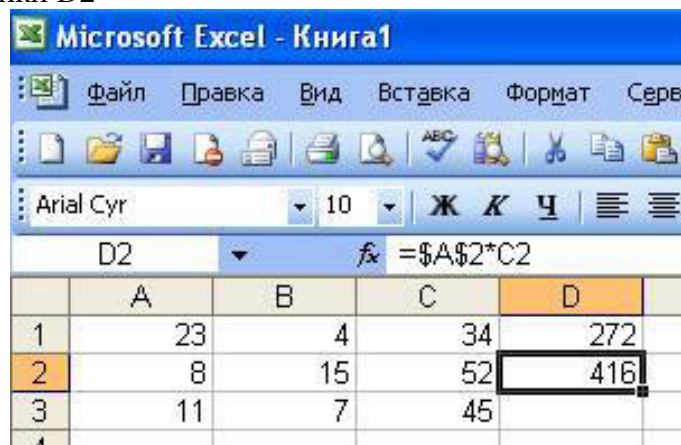

The screenshot shows the Microsoft Excel interface with the formula bar displaying $=\$A\$2*C2$. The worksheet contains the following data:

	A	B	C	D	E
1	23	4	34	272	
2	8	15	52	416	
3	11	7	45		

Ответ ...

ПК-1. Способен к системному мышлению, разработке стратегий на основе анализа статистических и экспертных данных, научно-обоснованных прогнозов социально-экономического развития территорий, с учетом рисков и новых возможностей.

Задание 1. Инструментом анализа маркетинговой среды территорий является:

- а) SWOT-анализ;
- б) стратегический анализ;
- в) позиционирование территории;
- г) выбор целевого рынка;
- д) оперативное планирование.

Ответ: а

Задание 2. Показателями социально-экономического состояния территории являются (множественный выбор):

- а) уровень развития производственной сферы;
- б) средняя заработная плата;
- в) религиозный состав населения;
- г) качество рабочей силы.

Ответ: а, б

Задание 3. Чем специфична маркетинговая стратегия развития инфраструктуры территории?

- а) она ориентирована на развитие бизнес-процессов и повышение степени цивилизованности рыночных отношений на территории;
- б) она практически совпадает со стратегией повышения притягательности территории, но более четко структурирована изнутри;
- в) она сосредоточена на правовом, научно-консультационном и кадрово-организационном обеспечении бизнеса территории;
- г) она сосредоточивается на пропаганде выгод инвестиций на территории.

Ответ: а

Задание 4. Стратегия маркетинга территории, имеющая целью повышение степени цивилизованности проживания, развития и хозяйствования на данной территории как долгосрочного конкурентного преимущества территории, – это:

- а) маркетинг привлекательности;
- б) маркетинг инфраструктуры;
- в) маркетинг имиджа;
- г) маркетинг населения, персонала.

Ответ: б

Задание 5. Ключевыми факторами, определяющими конкурентоспособность, по М. Портеру, являются:

- а) детерминанты рыночной силы позиции поставщиков и детерминанты рыночной силы покупателей;
- б) детерминанты рыночной силы позиции поставщиков, детерминанты рыночной силы покупателей, детерминанты соперничества, входные барьеры и детерминанты степени угрозы субститутов;
- в) детерминанты рыночной силы позиции поставщиков, детерминанты рыночной силы покупателей, детерминанты соперничества и входные барьеры;

г) детерминанты соперничества, входные барьеры и детерминанты степени угрозы субститутов.

Ответ: б

Задание 6. Определите неверно указанный вторичный источник информации:

- а) стратегия развития;
- б) индикаторы и индексы;
- в) статистическая карта;
- г) данные о целевых группах потребителей.

Ответ: а

Задание 7. Определите количественные цели территориального маркетинга (множественный выбор):

- а) укрепление престижа территории;
- б) формирование положительного имиджа;
- в) повышение эффективности инвестиций;
- г) положительное влияние на занятость и региональный рынок труда;
- д) поддержка образовательных, культурных, спортивных и других социальных программ.

Ответ: в,г

Задание 8. Результатом какого этапа внедрения территориального маркетинга должен быть план маркетинга территории?

- а) аналитический этап разработки комплекса территориального маркетинга и выработки политики территориального маркетинга;
- б) организационный этап;
- в) этап сбора и анализа вторичной и первичной информации;
- г) этап итогового контроля.

Ответ: а

Задание 9. Сопоставьте понятия (термины) территориального маркетинга с его определением:

- а) Миссия
 - б) Видение
 - в) Цели
 - г) Задачи
- 1) обеспечивают переход от стратегического направления к действиям;
 - 2) широкие заявления о намерениях, интерпретирующие миссию территории и служащие важным мостом между миссиями и задачами;
 - 3) картина желаемого будущего, которая понимается, поддерживается и реализуется гражданами, органами власти и управления, инвесторами и другими стейкхолдерами;
 - 4) краткая формулировка уникальной роли территории во внешней среде, ориентированная на перспективу и опирающаяся на реальные предпосылки.

Ответ: а (3), б (4), в (2), г (1).

Задание 10. Маркетинговая стратегия имиджа территории характерна тем, что ...

- а) из 4-х основных маркетинговых стратегий, используемых субъектами для продвижения региона, это одна из самых дорогих стратегий;
- б) эффективность реализации данной стратегии практически невозможно измерить;

в) это стратегия, концентрирующая усилия на улучшении цены проживания, пребывания на территории;

г) эта стратегия предполагает работу по обеспечению общественного признания положительного образа территории.

Ответ: г

Задание 11. Маркетинг территорий – это:

Ответ:

Задание 12. Территориальный продукт (геопродукт) – это:

Ответ:

Задание 13. Цена территориального продукта представляет собой:

Ответ:

Задание 14. Продвижение территориального продукта представляет собой:

Ответ:

Задание 15. К субъектам маркетинга территорий относят:

Ответ:

Задание 16. К объектам маркетинга территорий относят:

Ответ:

Задание 17. Какие факторы внешней макросреды территории включает в себя PEST-анализ?

Ответ:

Задание 18. Какие силы маркетинговой среды территории включает в себя SWOT-анализ?

Ответ:

Задание 19. Сегментирование потребителей территориального продукта это:

Ответ:

Задание 20. Дайте определение конкурентоспособности территории.

Ответ:

Задание 21. Систему регулирующих органов территориального развития в РФ составляют:

- а) финансовые органы всех уровней
- б) региональные власти
- в) региональные и муниципальные власти
- г) органы законодательной и исполнительной власти

Ответ: г

Задание 22. Региональная экономическая политика включает следующие направления (множественный выбор):

- а) комплексное развитие территорий
- б) рационализация структуры хозяйства

- в) решение демографических проблем
- г) политика доходов
- д) установление связей приграничных регионов

Ответ: а, б

Задание 23. Как называется показатель, характеризующий общий уровень развития региона?

Ответ: ...

Задание 24. Какие основные аспекты учитываются при составлении схем территориального планирования?

Ответ: ...

Задание 25. Регион – это:

- а) экономический район
- б) территория, обладающая целостностью и взаимосвязанностью
- в) промышленная агломерация
- г) транспортный узел
- д) административная единица

Ответ: б

Задание 26. Развитые регионы имеют следующие характеристики (множественный выбор):

- а) наличие крупных агломераций
- б) низкая конкурентоспособность ведущих отраслей
- в) слабые снабженческо-сырьевые связи
- г) наличие квалифицированных специалистов
- д) наличие крупных производственных фондов

Ответ: а, г, д

Задание 27. К каким методам регулирования регионального развития относятся налоговая, бюджетная, кредитно-денежная, инвестиционная, институциональная, социальная политика государства?

Ответ: ...

Задание 28. Какой орган власти осуществляет утверждение регионального бюджета?

Ответ: ...

Задание 29. Назовите количество областей в РФ.

Ответ: ...

Задание 30. Какой федеральный округ является самым большим по численности населения?

Ответ: ...

Задание 31. Что является основной целью социально – экономического развития региона?

Ответ: ...

Задание 32. Принцип субсидиарности в региональном управлении подразумевает:

- а) равенство всех территорий;
 - б) необходимость финансирования части расходов территорий более крупными образованиями
 - в) необходимость мер по поддержке малого и среднего бизнеса
 - г) приоритетность проблем малых территориальных образований в отношении более крупных
 - д) необходимость создания специальных фондов поддержки территорий
- Ответ: г

Задание 33. Региональная социальная политика включает следующие направления (множественный выбор):

- а) развитие экономической реформы
 - б) стабилизация сферы занятости
 - в) повышение конкурентоспособности хозяйства
 - г) политика доходов
 - д) демографическая политика
- Ответ: б, г, д

Задание 34. Федеральные округа имеют:

- а) органы представительной власти;
- б) собственное законодательство;
- в) аппарат представителя Президента;
- г) самостоятельные бюджеты.

Ответ: в

Задание 35. Демография — это наука, изучающая:

- а) Взаимосвязь воспроизводства населения с экономикой;
- б) Этнические образования, их происхождение, состав, расселение, культурно-бытовые особенности;
- в) Численность, территориальное размещение и состав населения.

Ответ: в

Задание 36. Демографический процесс, который был предметом изучения на этапе становления демографии как науки:

- а) Смертность;
- б) Преступность;
- в) Коррупция.

Ответ: а

Задание 37. Место, которое в мире занимает Россия по численности населения:

- а) 9 место;
- б) 1 место;
- в) 6 место.

Ответ: а

Задание 38. Демографическая политика - комплекс экономических, административных, пропагандистских мероприятий, с помощью которых государство влияет на:

- а) Смертность в желаемом для себя направлении.
- б) Рождаемость в желаемом для себя направлении.
- в) Миграцию в желаемом для себя направлении.

Ответ: б

Задание 39. Первая перепись населения в России состоялась в:

- а) 1897 г.
- б) 1900 г.
- в) 1920 г.

Ответ: а

Задание 40. Периодичность, которая законодательно установлена в России для проведения всеобщей переписи людей?

- а) Раз в 5 лет;
- б) Раз в 10 лет;
- в) Раз в 20 лет.

Ответ: б

Задание 41. Соотнесите понятие «рождаемость» с верным определением:

Рождаемость	а) Количество новорожденных за определенный период времени;
	б) Физиологическая способность женщины к деторождению;
	в) Рождение ребенка в семье.

Ответ: а

Задание 42. Признак расширенной семьи:

- а) Один родитель и дети;
- б) Супруги с детьми;
- в) Поколений кровных родственников, проживающие совместно.

Ответ: в

Задание 43. Показатель естественного прироста рассчитывается как:

- а) Сумма показателей рождаемости и смертности;
- б) Частное от показателей рождаемости и смертности;
- в) Разница между показателями рождаемости и смертности.

Ответ: в

Задание 44. Миграция иначе называется:

- а) Естественное движение населения;
- б) Механическое движение населения;
- в) Естественный прирост населения;

Ответ: б

Задание 45. К субъектам реализации демографической политики относят:

Ответ

Задание 46. Воспроизводство населения – это:

Ответ

Задание 47. Каким образом осуществляется перепись населения?

Ответ

Задание 48. Перечислите основные направления демографической политики.

Ответ

Задание 49. На какой возрастной период приходится пик разводов?

Ответ

Задание 50. Трудовые ресурсы – это:

Ответ

Задание 51. Дайте определение миграции.

Ответ

Задание 52. От чего зависит величина трудовых ресурсов?

Ответ

Задание 53. Демографический прогноз – это:

Ответ

Задание 54. На какой период дается краткосрочный демографический прогноз?

Ответ

Задание 55. На размещение населения оказывают влияние факторы:

- а) Экономические
- б) Политические
- в) Природные
- г) Социальные
- д) Все вышеперечисленные

Ответ: д

Задание 56. Государственные границы, которых у России больше всего с соседними государствами:

- а) Подводные
- б) Подземные
- в) Сухопутные

Ответ: в

Задание 57. Основным элементом сельского хозяйства является:

- а) Животноводство
- б) Трубопроводы
- в) Полезные ископаемые

Ответ: а

Задание 58. Сегодня в России большая часть населения проживает в:

- а) Городах
- б) Сёлах
- в) Поселках городского типа

Ответ: а

Задание 59. Россия занимает первое место по запасам:

- а) Бокситов и каменного угля
- б) Железной руды и платины
- в) Природного газа и древесины
- г) Нефти и марганцевых руд

Ответ: в

Задание 60. Экономические районы, обладающие самыми плодородными почвами (множественный выбор):

- а) Северный
- б) Центрально-Черноземный
- в) Северо-Западный
- г) Северо-Кавказский
- д) Волго-Вятский

Ответ: б,г

Задание 61. К неисчерпаемым природным ресурсам относятся (множественный выбор):

- а) Энергия приливов и отливов
- б) Энергия солнца
- в) Почвенные
- г) Животные
- д) Геотермальная энергия

Ответ: а,б,д

Задание 62. Крупнейшие запасы нефти сосредоточены в недрах _____ экономического района.

- а) Восточно-Сибирского
- б) Центрального
- в) Северо-Западного
- г) Западно-Сибирского

Ответ: г

Задание 63. Основные районы размещения природных ресурсов и основные районы их потребления:

- а) Совпадают: и ресурсы, и потребление в европейской части России
- б) Совпадают: и ресурсы, и потребление в азиатской части России
- в) Не совпадают: ресурсы в европейской части, потребление – в азиатской
- г) Не совпадают: ресурсы в азиатской части, потребление – в европейской

Ответ: г

Задание 64. Наибольшая численность населения в России характерна для:

- а) Европейского юга
- б) Европейского Севера
- в) Центральной России
- г) Сибири

Ответ: в

Задание 65. Положительное сальдо миграций – это:

- а) Разность между числом прибывших на какую либо территорию и числом покинувших за год
 - б) Превышение числа прибывших над числом убывших с территории
 - в) Превышение числа убывших над числом прибывших на территории людей
- Ответ: 2

Задание 66. На характер размещения населения по территории России оказывают влияние:

- а) Природно-климатические факторы
 - б) Обширность территории страны
 - в) Экономическая эффективность хозяйствования
 - г) Научно-технический прогресс
- Ответ: а,в

Задание 67. Сосредоточение производства на крупных предприятиях – это:

- а) Кооперирование
 - б) Специализация
 - в) Концентрация
 - г) Комбинирование
- Ответ: в

Задание 68. Производственные связи между предприятиями, совместно участвующими в изготовлении готовой продукции – это:

- а) Кооперирование
 - б) Специализация
 - в) Концентрация
 - г) Комбинирование
- Ответ: а

Задание 69. Меньше всего среди субъектов Российской Федерации:

- а) Автономных округов
 - б) Автономных областей
 - в) Краев
 - г) Городов федерального значения
- Ответ: б

Задание 70. Дайте понятие потенциала территории.

Ответ:.....

Задание 71. Приведите формулу расчета рождаемости населения .

Ответ:.....

Задание 72. Факторы, влияющие на формирование и развитие территориальной организации населения:

Ответ:.....

Задание 73. Сосредоточение в районе производства определенной продукции или услуг, значительная часть которых предназначена для межрайонного обмена – это:

Ответ:.....

Задание 74. Система близкорасположенных городов, объединенных тесными трудовыми, культурно-бытовыми, производственными, инфраструктурными связями это:

Ответ:.....

Задание 75. В своем размещении нефтеперерабатывающие заводы ориентируются главным образом на:

Ответ:.....

Задание 76. «Территориальная организация населения» изучает:

Ответ:.....

Задание 77. Административно-территориальное устройство РФ представлено _____ субъектами федерации (указать количество)

Ответ:.....

Задание 78. Населенный пункт с числом жителей более 5 тыс. человек может считаться сельским?

Ответ:.....

Задание 79. Какой транспорт является основой транспортной системы России?

Ответ:.....

Задание 80. Промышленный узел – это:

Ответ:.....

Задание 81. Совокупность условий, обуславливающих наиболее эффективное размещение производств и населения – это:

Ответ:.....

Задание 82. Дайте понятие урбанизации.

Ответ:.....

Задание 83. Трудовые ресурсы – это:

Ответ:.....

Задание 84. Перечислите направления региональной политики.

Ответ:.....

ПК-2. Способен оперативно разрабатывать и принимать оптимальные внутригосударственные и внешнеэкономические управленческие решения, учитывая последствия их реализации.

Задание 1. В реальной практике разработки управленческого решения проблема – это:

- а) задача, решение которой осуществляется в процессе управления.
- б) противоречие, требующее своего разрешения.
- в) функция управления.
- г) способ оценки ситуации.

Ответ: б

Задание 2. Выберите последовательность этапов, отражающую закономерное содержание процессов управления.

- а) Планирование – принятие решения – контроль – организация.
- б) Проблема – цель – принятие решения – реализация решения.
- в) Цель – проблема – решение – контроль – исполнение.
- г) Ситуация – цель – решение – организационная работа.
- д) Цель – ситуация – проблема – управленческие решения.

Ответ: б

Задание 3. Расположите в правильной последовательности этапы процесса РУР:

- а) оценка результатов реализации.
- б) контроль выполнения решения.
- в) разработка плана реализации решения.
- г) управление реализацией решения.

Ответ: в, а, б, г

Задание 4. Перечислите основные элементы обобщенной схемы процесса РУР.

- а) Цель, ситуация, проблема, решение.
- б) Глобальная цель, технократическая цель и социальная цель.
- в) Разработка решения, согласование решения и утверждение решения.
- г) Проблема, альтернативы решения, реализация решения.

Ответ: а

Задание 5. Методология разработки управленческого решения – это:

- а) логика, действия менеджера и команды.
- б) цель и подходы метода разработки решения.
- в) алгоритм разработки управленческого решения.
- г) последовательность информационных операций.
- д) совокупность методов анализа ситуаций.

Ответ: б

Задание 6. К творческой деятельности, выполняемой при РУР, относятся:

- а) Метод Мозгового штурма.
- б) Разработка бизнес-плана.
- в) Метод Дельфи.
- г) Все ответы верны.

Ответ: г

Задание 7. Перечислите виды ответственности в системе принятия и реализации управленческих решений:

Ответ:....

Задание 8. Что относится к основным формам разработки управленческого решения?

Ответ:....

Задание 9. Какие подходы выделяют к процессу принятия решений в теории?

Ответ:....

Задание 10. Что такое дерево целей?

Ответ:....

Задание 11. Опишите принципиальную схему процесса мышления.

Ответ:....

Задание 12. Как оценить степень риска?

Ответ:....

Задание 13. Что понимается под регионом в бюджетном и налоговом законодательстве РФ?

Ответ: ...

Задание 14. Прямые способы регулирования территориального развития – это (множественный выбор):

а) воздействие на хозяйствующие субъекты через влияние на условия функционирования соответствующих рынков

б) меры финансовой поддержки регионов

в) административные методы управления

г) налоговая политика

Ответ: в,г

Задание 15. Количество краев в составе РФ равно:

Ответ: ...

Задание 16. Приблизительная численность населения России составляет млн. человек.

Ответ: ...

Задание 17. Региональная рыночная инфраструктура в целом – это:

а) совокупность кредитно-банковских учреждений региона

б) система рынков региона

в) система учреждений и организаций, обслуживающих региональные рынки

г) совокупность государственных органов управления региональным хозяйством

д) транспортные, информационные, финансовые, структуры региона

Ответ: в

Задание 18. Какое количество субъектов Федерации включает в себя Российская Федерация?

Ответ: ...

Задание 19. Какой из принципов регионального управления заключается в способности системы регионального управления своевременно и эффективно реагировать на любые изменения внешней среды?

Ответ: ...

Задание 20. Составные части страны, выделяемые Конституцией РФ, имеющие официальные органы власти, собственное законодательство и бюджеты - это:

- а) Субъекты Федерации;
- б) федеральные округа;
- в) крупные города;
- г) муниципальные районы.

Ответ: а

Задание 21. Система регионального управления включает в себя:

- а) систему органов власти и государственной службы;
- б) совокупность функций государственных органов, методов и ресурсов, используемые для реализации этих функций;
- в) систему федеральных и региональных органов власти, систему связей между объектами и субъектами управления;
- г) все вышеперечисленное.

Ответ: г

Задание 22. Наибольшей по площади может быть особая зона:

- а) технико-внедренческая;
- б) портовая;
- в) промышленно-производственная;
- г) туристско-рекреационная.

Ответ: г

Задание 23. Как называется финансовая помощь регионам на безвозмездной безвозвратной основе?

Ответ: ...

Задание 24. Природный потенциал экономики региона не включает:

- а) климат;
- б) рельеф местности;
- в) характеристики населения
- г) водные ресурсы.

Ответ: в

Задание 25. Какое из данных обстоятельств является правовым основанием для квотирования экспорта?

- а) дефицит соответствующих товаров на внутреннем рынке
- б) снижение цен на соответствующий товар на мировом рынке
- и) снижение спроса на соответствующий товар на иностранных рынках

Ответ: в

Задание 26. Какое из данных обстоятельств является правовым основанием для квотирования импорта?

- а) защита отечественных производителей от конкуренции
- б) причинение ущерба российской экономике
- в) продажа импортируемого товара по цене ниже рыночной

Ответ: а

Задание 27. Продажа на зарубежном рынке товара, ранее купленного на другом рынке, без его переработки называется:

- а) экспорт;
- б) импорт;
- в) реэкспорт;
- г) реимпорт.

Ответ: в

Задание 28. Базисные условия поставки в контракте определяют:

- а) порядок перевозки товара;
- б) распределение расходов по доставке товара между продавцом и покупателем;
- в) степень риска сделки;
- г) ответственность сторон за исполнение контракта;
- д) момент перехода риска с продавца на покупателя.

Ответ: д

Задание 29. Споры по внешнеторговым контрактам обычно рассматриваются:

- а) в местном суде ответчика;
- б) в специализированном арбитраже;
- в) в специализированном арбитраже по месту подписания контракта;
- г) арбитражным судом, указанным сторонами контракта.

Ответ: г

Задание 30. Какие обстоятельства могут считаться форс-мажорными:

- а) любые стихийные бедствия;
- б) любые правительственные меры регулирования международной торговли;
- в) обстоятельства чрезвычайного характера, которые стороны не могли предвидеть;
- г) обстоятельства, препятствующие исполнению контракта.

Ответ: в

Задание 31. Какая из перечисленных валют не является свободно конвертируемой?

- а) доллар США;
- б) датская крона;
- в) казахский тенге.

Ответ: в

Задание 32. Территория государства или его часть, в пределах которой для компаний-нерезидентов действует особый налоговый режим, а также облегченные правила регистрации и лицензирования – это:

Ответ:

Задание 33. Безналичные расчеты между странами, компаниями, предприятиями и банками за поставленные, проданные друг другу товары, ценные бумаги и оказанные услуги, осуществляемые путем взаимного зачета, исходя из условий баланса платежей – это:

Ответ:

Задание 34. Таможенный режим, при котором ввезенные на таможенную территорию РФ товары остаются постоянно на этой территории без обязательства об их вывозе с этой территории – это:

Ответ:

Задание 35. Деятельность по проведению сделок в сфере внешней торговли товарами, услугами, информацией и объектами интеллектуальной собственности – это:

Ответ:

Задание 36. Предложение продавца, направленное конкретному покупателю и содержащим срок для ответа, называется:

Ответ:

Задание 37. Перечислите задачи стимулирования экспорта:

Ответ:

Задание 38. Дайте характеристику нормативно-правовой регламентации внешнеторговых сделок.

Ответ:

Задание 39. Оферта, которая направляется оферентом в адрес нескольких потенциальных покупателей, – это оферта:

- а) свободная
- б) закрытая
- в) занятая

Ответ: а

Задание 40. Передача товара продавцом во владение покупателя в соответствии с условиями контракта купли-продажи – это ... товара:

- а) отвод
- б) сдача
- в) продажа

Ответ: б

Задание 41. Фитосанитарный сертификат выдается на:

- а) продукцию животного происхождения
- б) концентраты черных и цветных металлов
- в) продукцию растительного происхождения

Ответ: в

42. Покупка товара за границей и ввоз его в Россию – это сделка:

- а) компенсационная
- б) товарообменная
- в) импортная

Ответ: в

Задание 43. Экономические интересы предпринимательских структур в сфере ВЭД – это (множественный выбор):

- а) привлечение иностранных инвесторов в производственные отрасли, создающие конкурентные преимущества в перспективе

- б) вывоз капитала за рубеж
 - в) торгово-посредническая модель ВЭД
- Ответ: б,в

Задание 44. Основной объем грузооборота мировой внешней торговли приходится на международные перевозки:

- а) морские
- б) автомобильные
- в) железнодорожные

Ответ: а

Задание 45. Форма организации для предприятия при постоянном характере экспортных и других внешнеэкономических операций, нацеленная на их расширение, предполагает наличие:

- а) департамента по ВЭД
- б) отдела внешнеэкономической деятельности
- в) специалиста по ВЭД.

Ответ: б

Задание 46. К общему законодательству относ(и)тся:

- а) Таможенный кодекс РФ
- б) Гражданский кодекс РФ
- в) Уголовный кодекс РФ

Ответ: б

Задание 47. К общему законодательству относ(и)тся:

- а) Конституция РФ
- б) Уголовный кодекс РФ
- в) Таможенный кодекс РФ

Ответ: а

Задание 48. Общее руководство государственной внешнеэкономической политикой осуществляет:

- а) Правительство РФ
- б) Президент РФ
- в) Совет Федерации

Ответ: б

Задание 49. Пошлина, которая начисляется в процентах к таможенной стоимости облагаемых товаров называется – это:

Ответ:

Задание 50. Посредники, совершающие по поручению предпринимателя (принципа) юридические и иные действия путем заключения договоров от своего имени, но за счет принципала, либо от имени и за счет принципала - это:

Ответ:

Задание 51. Вид лицензии, по договору которой лицензиар отказывается от самостоятельного использования лицензии:

Ответ:

Задание 52. Таможенный режим, при котором ввезенные на таможенную территорию РФ товары остаются постоянно на этой территории без обязательства об их вывозе с этой территории:

Ответ:

Задание 53. Деятельность по проведению сделок в сфере внешней торговли товарами, услугами, информацией и объектами интеллектуальной собственности – это:

Ответ:

Задание 54. Перечислите условия осуществления внешнеэкономической деятельности.

Ответ:

Задание 55. Каковы исходные принципы внешнеэкономической деятельности?

Ответ:

Задание 56. Перечислите виды внешнеэкономической деятельности экспортоориентированных предприятий:

Ответ:

Задание 57. Дайте определение экспортной стратегии:

Ответ:

Задание 58. В чем отличия внешнеэкономической и внешнеторговой деятельности организации?

Ответ:

Задание 59. Этап модели системы государственного стратегического управления в органах власти, на котором происходит формулирование и обоснование целей системы стратегического управления в органах власти, т. е. стратегическое целеполагание, определение ценностных ориентаций и стратегических задач системы стратегического управления:

- а) третий
- б) четвертый
- в) первый
- г) второй

Ответ: г

Задание 60. К особенной цели стратегического управления относится:

- а) обеспечение социально-экономических интересов участников
- б) реализация потребностей и интересов общества
- в) принятие законодательных актов, нормативных документов, положений
- г) целевое программирование

Ответ: а

Задание 61. Принцип стратегического управления в органах власти, который означает, что выбор способов и методов достижения целей социально-экономического развития и обеспечения национальной безопасности РФ должен основываться на необходимости достижения заданных результатов с наименьшими затратами ресурсов в соответствии

с документами стратегического планирования, разрабатываемыми в рамках планирования и программирования:

- а) принцип измеряемости целей
- б) принцип соответствия показателей целям
- в) принцип реалистичности
- г) принцип результативности и эффективности стратегического планирования

Ответ: г

Задание 62. К полномочиям Президента Российской Федерации в сфере стратегического планирования относится:

- а) осуществляет руководство государственной политикой в сфере стратегического планирования
- б) обеспечивает методическое обеспечение стратегического планирования
- в) разрабатывает планы деятельности органов власти
- г) разрабатывает документы стратегического планирования субъекта Российской Федерации

Ответ: а

Задание 63. Стратегия социально-экономического развития субъекта РФ это:

- а) документ стратегического планирования, определяющий приоритеты, цели и задачи государственного управления на уровне субъекта Российской Федерации на долгосрочный период
- б) результаты оценки макроэкономического эффекта от реализации государственных программ РФ, отраслевых документов стратегического планирования РФ и планируемых институциональных преобразований
- в) документ стратегического планирования, определяющий цели и задачи муниципального управления и социально-экономического развития муниципального образования на долгосрочный период
- г) документ стратегического планирования, направленный на поддержание устойчивости системы расселения на территории Российской Федерации

Ответ: а

Задание 64. Цель проекта «Цифровое стратегическое планирование»:

- а) создание цифровой платформы для разработки взаимосвязанных документов стратегического анализа, прогнозирования, стратегирования, планирования и программирования
- б) цифровая платформа, которая должна строиться с учетом основных этапов стратегического планирования как процесса по определению целей и задач национального развития с учетом решения задач обеспечения национальной безопасности и устойчивого социально-экономического развития страны
- в) создание цифровой платформы поддержки принятия управленческих решений в сфере стратегического управления, посредством информатизации и автоматизации процессов стратегического планирования от 3 % до 100 %, посредством разработки и внедрения интеллектуальных технологий (имитационное моделирование, большие данные, искусственный интеллект, облачные технологии)
- г) создание цифровой платформы для определения финансовых ресурсов, которые позволяют сформировать статистику бюджетных расходов.

Ответ: в

Задание 65. Дайте определение стратегического управления.

Ответ:

Задание 66. Назовите участников стратегического планирования на федеральном уровне.

Ответ:

Задание 67. Перечислите документы стратегического планирования.

Ответ:

Задание 68. Назовите основные методы стратегического управления, применяемые органами власти при разработке стратегических документов.

Ответ:

Задание 69. Какой Федеральный закон устанавливает правовые основы стратегического планирования в Российской Федерации, координации государственного и муниципального стратегического управления и бюджетной политики, полномочия федеральных органов государственной власти, органов государственной власти субъектов Российской Федерации, органов местного самоуправления и порядок их взаимодействия с общественными, научными и иными организациями в сфере стратегического планирования?

Ответ:

Задание 70. Каким органом власти утверждается стратегия социально-экономического развития Российской Федерации.

Ответ:

ПК-3. Способен формулировать профессиональные цели и задачи, разрабатывать новые подходы к решению выявленных проблем, работать в команде и участвовать в проектной деятельности.

Задание 1. Какая задача не решается в рамках самоконтроля?

- а) осмысление того, что достигнуто к моменту осуществления контроля;
- б) рациональное сочетание умственного труда и физической активности;
- в) корректировка по установленным отклонениям.

Ответ: б

Задание 2. К основным критериям цели относятся (множественный выбор):

- а) конкретность;
- б) измеримость;
- в) абстрактность;
- г) достижимость.

Ответ: а, б, г

Задание 3. Дискуссия – это:

а) всестороннее обсуждение определенного, чаще всего спорного вопроса, в данном случае учебного или научного характера, студентами и преподавателями, другими ее участниками;

б) публичный научный спор, полемика по содержанию доклада или сообщения, в данном случае на научную, образовательную тему, обычно с заранее назначенными оппонентами;

в) беседа студентов с учеными, разрабатывающими проблемы осваиваемых студентами дисциплин, со специалистами в этих областях, с выпускниками вуза.

Ответ: а

Задание 4. Небольшое число людей с взаимодополняющими навыками, которые преданы общему направлению, целям и рабочему подходу, за который они чувствуют себя взаимно ответственными – это:

- а) коллектив;
- б) команда;
- в) рабочая группа;
- г) клуб по интересам;
- д) неформальная группа.

Ответ: б

Задание 5. Сопоставьте некоторые роли в команде по М. Белбину с их характеристиками.

- | | |
|-------------------|---|
| 1. Мотиватор | а) он направляет свою команду к обозначенной цели |
| 2. Координатор | б) энергичный экстраверт, получающий удовольствие от того, что стимулирует действовать других людей, постоянно задающий вопросы и находящий наилучшие подходы для решения проблем |
| 3. Душа команды | в) творческие изобретатели, которых постоянно озаряют новые идеи и подходы |
| 4. Специалист | г) в рамках этой роли участник поощряет взаимодействие между членами команды |
| 5. Генератор идей | д) обладает специализированными знаниями, необходимыми для достижения командной цели |

Ответ: 1 – б, 2 – а, 3 – г, 4 – д, 5 – в

Задание 6. Конструктивная реакция на критику в свой адрес означает:

- а) беспрекословное подчинение позиции критикующего и выполнение всех его пожеланий, касающихся качества и содержания работы;
- б) аргументированный ответ на критику;
- в) признание права критикующего на его мнение и по возможности учет его замечаний в дальнейшей работе.

Ответ: в

Задание 7. Что относится к техникам активного слушания?

- а) перефразирование;
- б) перебивание;
- в) резюмирование;
- г) спрашивание.

Ответ: а, в, г

Задание 8. Сопоставьте формы организации научно-исследовательской работы студентов с их содержанием.

1. Круглый стол

а) беседа студентов с учеными, разрабатывающими проблемы осваиваемых студентами дисциплин, со специалистами в этих областях, с выпускниками вуза

2. Встреча

б) подчеркнутое равноправие, в данном случае студентов с другими участниками, беспристрастное и терпеливое ознакомление с любой точкой зрения при обсуждении и проведении его итогов по рассматриваемым проблемам

3. Обсуждение

в) рассмотрение произвольной, в данном случае прежде всего учебной, образовательной или иной темы собранием студентов с преподавателями и другими участниками

Ответ: 1 – б, 2 – а, 3 – в

Задание 9. Что относится к барьерам в деловом общении?

Ответ:.....

Задание 10. Какие бывают проекты по охвату студентов одного вуза?

Ответ:.....

Задание 11. Что представляет собой грант?

Ответ:.....

Задание 12. Что подразумевает научная конференция студентов?

Ответ:.....

Задание 13. Что подразумевает разрушительная критика?

Ответ:.....

Задание 14. Какие существуют рекомендации, чтобы стать идеальным слушателем?

Ответ:.....

Задание 15. Что представляет собой тезис?

Ответ:.....

Задание 16. Для чего в рамках самоменеджмента необходимо проводить самоанализ?

Ответ:.....

Задание 17. Цели организации должны быть:

а) как можно более общими, тогда проще отчитаться в их выполнении;

б) как можно более близкими, тогда проще осуществлять контроль;

в) конкретными, измеримыми и привязанными ко времени;

г) главное, чтобы они не противоречили друг другу?

Ответ: в

Задание 18. Стратегическое планирование – это:

- а) набор решений и действий, помогающих организации достичь своих целей;
- б) особый вид долгосрочных планов, позволяющих организации знать будущее;
- в) выбор альтернативы развития;
- г) определение целей организации на перспективу.

Ответ: г

Задание 19. Существует ли взаимосвязь между стратегическим планом и другими управленческими решениями?

- а) нет, не существует, так как стратегическое планирование является;
- б) прерогативой высшего руководства;
- в) да, существует, так как все последующие решения должны содействовать достижению намеченной цели;
- г) и да и нет, все зависит от личностей менеджеров;
- д) теоретически - да, на практике - нет?

Ответ: в

Задание 20. Основная задача тактического планирования:

- а) обеспечить выживание организации в меняющейся внешней среде;
- б) поставить конкретные цели перед исполнителями;
- в) обеспечить бесперебойную работу всех звеньев организации;
- г) связывать действия специализированных (функциональных) звеньев организации.

Ответ: в

Задание 21. Установите соответствие:

- а) субъект управления
- б) объект управления
- 1. отрасль, 2. организация, 3. руководитель, 4. аппарат управления, 5. информационная система.

Ответ: а (3;4) и б (1;2)

Задание 22. Установите соответствие:

- а) стратегия
- б) тактика
- 1. составляет top-менеджер ("куда идем").
- 2. составляет middle-менеджер ("как идем").

Ответ: а (1) и б (2).

Задание 23. Составьте логическую цепочку процесса стратегического управления:

- а) цели организации
 - б) реализация стратегии
 - в) оценка и анализ внешней среды
 - г) выбор стратегии
 - д) миссия организации
 - е) оценка стратегии
 - ж) анализ стратегических альтернатив
- Ответ: д, а, в, ж, г, б, е

Задание 24. Найдите соответствие:

а) Делегирование

б) Полномочия

в) Ответственность

1. Обязательство выполнить имеющиеся задачи

2. Передача задач и полномочий

3. Ограниченное право использовать ресурсы организации

Ответ: а (2), б (3), в (1)

Задание 25. Вставьте пропущенное слово:

Трудовой _____ - группа людей, объединенная общим заданием и местом деятельности.

Ответ:

Задание 26. Найдите соответствие:

а) Неформальная группа

б) Формальная группа

1. Отношения строятся на основе личных симпатий, общих интересов.

2. Отношения между руководителем и подчиненным, между коллегами.

Ответ: а (1), б (2).

Задание 27. Управление – это:

Ответ:

Задание 28. К субъекту публичного управления относят:

Ответ:

Задание 29. Дайте определение управленческому решению

Ответ:

Задание 30. Среда управления – это:

Ответ:

Задание 31. Функция управления – это:

Ответ:

Задание 32. Коммуникация в управлении представляют собой:

Ответ:

Задание 33. Эффективность управления – это:

Ответ:

Задание 34. Дерево целей – это:

Ответ:

Задание 35. Иерархия полномочий – это:

Ответ:

Задание 36. Организационная структура представляет собой:

Ответ:

Задание 37. Классическая программа для создания презентаций:

- а) Power Point
- б) Word
- в) Excel
- г) Access

Ответ: а

Задание 38. Верно ли утверждение: «Смысл презентации важен».

- а) да
- б) нет

Ответ: а

Задание 39. Простое правило при создании презентаций:

- а) одна мысль на слайд
- б) много шрифтов
- в) разные цвета

Ответ: а

Задание 40. Для раздачи слайдов необходимо:

- а) написать документ
- б) сделать два набора слайдов
- в) использовать заметки
- г) Все перечисленное

Ответ: г

Задание 41. Проверка оборудования относится к:

- а) смыслу
- б) структуре
- в) слайдам
- г) репетиции

Ответ: г

Задание 42. Некому рассказать презентацию? Расскажите стулу, но:

- а) шепотом
- б) про себя
- в) вслух
- г) не рассказывать

Ответ: в

Задание 43. Соотнесите утверждение с ответом

Обратна связь нужна после презентации	а) да
	б) нет
	в) в зависимости от аудитории
	г) в зависимости от места

Ответ: 7- а

Задание 44. Количество аргументов, рекомендуемое к использованию в презентации для лучшего запоминания:

- а) 7-8
- б) 3-4
- в) 1

г) любое количество

Ответ: б

Задание 45. Дайте определение понятию «презентация».

Ответ:

Задание 46. Роль команды при подготовке презентации проекта.

Ответ:

Задание 47. Особенности презентаций государственных служащих.

Ответ:

Задание 48. Этапы подготовки публичного выступления.

Ответ:

Задание 49. Перечислите типы презентаций.

Ответ:

Задание 50. Назовите основные ошибки презентаций.

Ответ:

Задание 51. Специфика публичных выступлений государственных служащих.

Ответ:

Задание 52. Назовите основы успешной презентации.

Ответ:

Задание 53. Роль по формированию команды проекта органа власти является ключевой:

- а) для руководителя
- б) для куратора
- в) для администратора

Ответ: а

Задание 54. Одна из функций проектного офиса – развитие персонала и команд, кадровое обеспечение. Верно ли утверждение?

- а) да
- б) нет

Ответ: а

Задание 55. Региональные проектные офисы создаются:

- а) в федеральных органах исполнительной власти
- б) в органах исполнительной власти субъектов РФ
- в) в муниципальных органах исполнительной власти
- г) в администрации

Ответ: б

Задание 56. Федеральный проект – это:

а) проект, обеспечивающий достижение целей, целевых и дополнительных показателей, выполнение задач национального проекта и (или) достижение иных целей и показателей, выполнение иных задач по поручению и (или) указанию Президента Российской Федерации, поручению Председателя Правительства Российской Федерации, Правитель-

ства Российской Федерации, решению Совета, президиума Совета, поручению куратора соответствующего национального проекта

б) проект, обеспечивающий достижение целей и показателей деятельности федерального органа исполнительной власти

в) комплекс взаимосвязанных мероприятий, направленных на получение уникальных результатов в условиях временных и ресурсных ограничений

г) проект, обеспечивающий достижение целей, показателей и результатов федерального проекта, мероприятия которого относятся к законодательно установленным полномочиям субъекта Российской Федерации, а также к вопросам местного значения муниципальных образований, расположенных на территории указанного субъекта Российской Федерации

Ответ: а

Задание 57. Проект, обеспечивающий достижение целей и показателей деятельности федерального органа исполнительной власти:

а) служебный

б) ведомственный

в) национальный

г) федеральный

Ответ: б.

Задание 58. Сколько функциональных областей согласно ГОСТ Р 54869-2011 Проектный менеджмент. Требования к управлению проектом:

а) 7

б) 5

в) 3

г) 4

Ответ: а

Задание 59. К участникам проекта относится:

а) заместитель руководителя федерального органа исполнительной власти

б) руководитель Аппарата Правительства РФ

в) кураторы национальных проектов и федеральных проектов

г) ответственные работники органов исполнительной власти

Ответ: г

Задание 60. Верно ли утверждение: «Можно вносить изменения в региональные проекты».

а) да

б) нет

Ответ: а

Задание 61. Особенности проектной деятельности в органах власти.

Ответ: ...

Задание 62. Что такое «проектный офис»?

Ответ: ...

Задание 63. Назовите признаки проекта.

Ответ: ...

Задание 64. В соответствии с Постановлением Правительства РФ от 31.10.2018 №1288 «Об организации проектной деятельности в Правительстве Российской Федерации» перечислите проектные ролевые позиции.

Ответ: ...

Задание 65. Из чего состоит процесс управления персоналом проекта?

Ответ: ...

Задание 66. Перечислите, на ваш взгляд, проблемы организации проектной деятельности в органах власти.

Ответ: ...

Задание 67. Каким документом определяется структура регионального проекта?

Ответ: ...

Задание 68. Что включает в себя структура паспорта национального проекта?

Ответ: ...

ПК-4. Способен осуществлять коммуникации в устной и письменной формах для решения профессиональных задач в сфере государственного и муниципального управления, а также осуществления межличностного взаимодействия, взаимодействия с общественно-политическими, коммерческими и некоммерческими организациями.

Задание 1. Расположите русские слова в таком порядке, чтобы получилось соответствие

1) employer	a) обращаться с просьбой о приеме на работу
2) relevant	b) работодатель
3) to request employment	c) прежнее место работы
4) previous employment	d) значимый/значительный

Ответ: 1b, 2d, 3a, 4c

Задание 2. Расположите русские слова в таком порядке, чтобы получилось соответствие

1) to convince	a) стандартное название сферы деятельности
2) primary objective	b) убедить
3) standard area title	c) сильные стороны
4) strong points	d) главная задача/цель

Ответ: 1b, 2d, 3a, 4c

Задание 3. Расположите русские слова в таком порядке, чтобы получилось соответствие

1)) body of a letter	a) подразделение компании
2) to schedule	d) анкета

interview	
3) application form	с) запланировать собеседование
4) company division	d) основная часть письма

Ответ: 1d, 2с, 3b, 4а

Задание 4. Расположите русские слова в таком порядке, чтобы получилось соответствие

1) smooth and natural	a) руководящая должность
2 senior appointment	b) опыт
3) experience	с) иметь возможность прийти на собеседование
4) available for interview	d) гладкий и естественный (о стиле письма)

Ответ: 1d, 2а, 3b, 4с

Задание 5. Определите, какой один глагол из трёх не подходит по смыслу предложения.

He to review our complaints procedures.

a) promised b) delayed c) wanted

Ответ: b

Задание 6. Определите, какой один глагол из трёх не подходит по смыслу предложения.

Sheto check the documents

a) refused b) failed c) opened

Ответ: с

Задание 7. Расположите части делового письма в правильном порядке

1. We are a large music shop in the center of Liverpool and would like to know more about the tapes and cassettes you advertised in this month's edition of Music Monthly.

A.X.C. Records Ltd .41 Broadway.Liverpool L91 5

2. PB

12 May 2005

3. Dear Sirs,

Yours faithfully,

4. _____

Jeffiy Allen

Director

5. The Sales Department, Southern Importers Ltd, Dane Street, Northern, Southampton SO9 4YQ

2. Перед Вами конверт
(1) New Jersey Power Company
5695 South 23rd Road
Ridgefield (2) NJ 08976

(3) Mr. Frederick Wolf
(4) Director of Marketing
Smith Printing Company
(5) 673 Sixth Avenue
Milwaukee, (6) WI 53136

Ответ: 1. 2, 5, 3, 1, 4

Задание 8. Соотнесите информацию под определенным номером на конверте с тем, что она обозначает.

- 1 the ZIP Code in the mailing address
2. the addressee's position
3. the addressee's name
4. the street name in the mailing address
5. the sender
6. the ZIP Code in the return address

Ответ: 1-5, 2-6, 3-3, 4-2, 5-4, 6-1

Задание 9. Определите, к какому виду делового документа относится представленный ниже отрывок

Thank you for your fax dated 13 May concerning your order for five of our dills.

We must apologise for the delay in snipping this order This was due to unforeseen circumstances. However, we are dealing with y our older now and it will be sent without further delay.

(From Company to Company by A. Littlejohn)

- Letter of apology
- Memo
- CV
- Contract

Ответ: letter of apology

Задание 10. Поставьте глагол в форме Present Perfect tense:

She ... (invite) all her friends.

Ответ: has invited

Задание 11. Поставьте глагол в форме Past Perfect Tense.

Baby Bear`s plate was empty because someone ... his breakfast (eat).

Ответ: had eaten

Задание 12 . Дайте ответ на вопрос с использованием времени Past Continuous.

What were you doing, when I phoned you? (to write my report).

Ответ: I was writing my report

Задание 13. Правильно сформулированная цель должна соответствовать SMART-критериям, одним из которых является:

- а) контекстуальность
- б) релевантность
- в) хронометрированность
- г) субъективность

Ответ: б

Задание 14. Деловая беседа предполагает:

- а) использование лести
- б) использование литературного языка
- в) комплиментарное воздействие
- г) использование иностранных слов и профессионального жаргона

Ответ: в

Задание 15. Комплекс мероприятий по использованию социальных медиа в качестве каналов для продвижения проектов или бренда и решения других управленческих задач:

- а) маркетинг в асоциальных сетях
- б) менеджмент в социальных сетях
- в) маркетинг в социальных сетях
- г) связи с общественностью

Ответ: в

Задание 16. Прямое деловое общение характеризуется:

- а) ответными реакциями собеседников
- б) общением в пределах видимости
- в) непосредственным речевым контактом
- г) коммуникациями в социальных сетях

Ответ: в

Задание 17. Передача информации, которая содержится в документе, в пространстве и времени – это:

- а) коммуникативная функция документа
- б) социальная функция документа
- в) политическая функция документа
- г) управленческая функция документа

Ответ: а

Вставьте пропущенное слово (задание 18-22)

Задание 18. В _____ документах содержатся юридически властные предписания субъектов исполнительной власти

Ответ:

Задание 19. Предмет, находящийся на пересечении интересов различных субъектов, стремящихся к единоличному контролю над ним – это _____ конфликта

Ответ:

Задание 20. Отношение между субъектами, которое характеризуется их противоборством и основанное на противоположно направленных мнениях и суждениях – это _____

Ответ:

Задание 21. Принять решение, оценив по определенным критериям, какие из поставленных задач и дел имеют первостепенное значение, какие – второстепенное, значит – _____

Ответ:

Задание 22. Техника хронометража позволяет выявить свои _____ времени

Ответ:

Задание 23. Структурная часть статьи, которая дает понять читателю, какие сведения он получит в процессе чтения статьи, называется:

- а) информационная часть;
- б) основная часть;
- в) анонс.

Ответ: в

Задание 24. В основе спичрайтинга лежит отрасль науки:

- а) социология;
- б) политология;
- в) риторика.

Ответ: в

Задание 25. Первым обратился к помощи спичрайтера:

- а) Джорж Вашингтон;
- б) В. И. Ульянов (Ленин);
- в) Ричард Никсон.

Ответ: а

Задание 26. В научной литературе понятие «спичрайтинг» определяется как:

а) специфическая пиар-технология, представленная в виде подготовки и написания пиар-текста, предназначенного для устного исполнения, а также консалтинг какого-либо лица по организации публичного выступления и его исполнению;

б) разновидность пиар-деятельности, заключающаяся в подготовке письменных текстов;

в) учебная дисциплина, обучающая речевому мастерству.

Ответ: а

Задание 27. Укажите категорию мастеров публичных выступлений, заложивших основу современного спичрайтинга:

- а) софисты;
- б) схоласты;
- в) религиозные проповедники.
- г) Все варианты правильные.

Ответ: г

Задание 28. Работа спичрайтера включает этапы:

- а) анализ фактической информации, написание и произнесение речи;
- б) сбор и анализ фактической информации, исследование темы, интервьюирование спикера, изучение целевой аудитории, написание текста, подготовка выступления;
- в) изобретение, расположение, запоминание, произнесение речи.

Ответ: б

Задание 29. Какому виду публичной речи соответствует определение: «..., которая имеет целью соблюсти традиции общения в той или иной официальной ситуации, выполнить соответствующие требования этикета, ритуала»?

Ответ:

Задание 30. Какому понятию соответствует определение: «Целостный, эмоционально нагруженный образ презентуемого или рекламируемого человека, товара, бренда (торговой марки) и др. объектов, к которым ставится задача сформировать определённое (как правило, позитивное) отношение»?

Ответ:

Задание 31. Кому из руководителей СССР принадлежит знаменитая фраза, обращенная к помощнику по подготовке речей: «Давай так – я тебе объясню, что такое боровая дичь, а ты объясни мне толком, что такое конфронтация».

Ответ:

Задание 32. Вставьте недостающее слово в определение: «_____ – это доказательства, приводимые в поддержку тезиса: факты, примеры, утверждения, объяснения, словом, все, что может подтвердить тезис».

Ответ:

Задание 33. Вставьте недостающее слово в определение: «Цель _____ выступления – побудить слушателей к новому действию, продолжению или прекращению осуществляемых ими действий».

Ответ:

Задание 34. Как буквально с английского переводится слово «спичрайтинг»?

Ответ:

Задание 35. Проблемы, явления, события, которые предшествуют конфликту и при определенных ситуациях, складывающихся в процессе деятельности субъектов социального взаимодействия, вызывают его – это:

- а) границы конфликта;
- б) причины конфликта;
- в) условия конфликта.

Ответ: б

Задание 36. Ситуация, при которой личная заинтересованность (прямая или косвенная) лица, замещающего должность, замещение которой предусматривает обязанность принимать меры по предотвращению и урегулированию конфликта интересов, влияет или может повлиять на надлежащее, объективное и беспристрастное исполнение им должностных (служебных) обязанностей (осуществление полномочий) – это:

- а) конфликтная ситуация;

- б) инцидент;
 - в) конфликт интересов.
- Ответ: в

Задание 37. Приведение конфликтного взаимодействия в русло примирения путем переговоров, участия посредников или арбитражного вмешательства – это:

- а) конфронтация;
- б) урегулирование конфликта;
- в) инцидент.

Ответ: б

Задание 38. Государственными органами по урегулированию коллективных трудовых споров являются (множественный выбор):

- а) федеральный орган исполнительной власти, осуществляющий функции по оказанию государственных услуг в сфере урегулирования коллективных трудовых споров;
- б) органы исполнительной власти субъектов Российской Федерации, участвующие в урегулировании коллективных трудовых споров;
- в) составной элемент системы управления охраной труда у работодателя.

Ответ: а, б

Задание 39. Установите соответствие:

- | | |
|-----------------|--|
| 1. Митинг | а) временный добровольный отказ работников от исполнения трудовых обязанностей (полностью или частично) в целях разрешения коллективного трудового спора |
| 2. Забастовка | б) организованное публичное выражение общественных настроений группой граждан с использованием во время передвижения, в том числе на транспортных средствах, плакатов, транспарантов и иных средств наглядной агитации |
| 3. Демонстрация | в) массовое присутствие граждан в определенном месте для публичного выражения общественного мнения по поводу актуальных проблем преимущественно общественно-политического характера |

Ответ: 1 – в, 2 – а, 3 – б

Задание 40. Установите соответствие:

- | | |
|---------------------------------------|--|
| 1. Пространственные границы конфликта | а) продолжительность конфликта, его начало и конец |
| 2. Временные границы конфликта | б) определяют количество участников |

3. Внутрисистемные границы конфликта

в) определяются территорией, на которой происходит конфликт

Ответ: 1 – в, 2 – а, 3 – б

Задание 41. Выполняя какую роль в конфликте руководитель не может не учитывать влияние социальной среды на формирование конфликтных отношений и поведение оппонентов, заинтересованности свидетелей конфликта в том или ином его исходе, а также обстоятельств, которые либо накаляют страсти, либо, напротив, являются сдерживающим фактором?

Ответ:.....

Задание 42. Ориентация на то, чтобы, действуя активно и самостоятельно, добиваться осуществления собственных интересов без учета интересов других сторон, непосредственно участвующих в конфликте, а то и в ущерб им – это:

Ответ:.....

Задание 43. Накопившиеся противоречия, связанные с деятельностью субъектов социального взаимодействия, оголяющие причины конфликтного противостояния и требующие его разрешения – это:

Ответ:.....

Задание 44. _____ конфликта выражает, с одной стороны, его социальное назначение, а с другой – зависимость, которая возникает между ним и другими компонентами общественной жизни. Вставьте пропущенное слово.

Ответ:.....

Задание 45. _____, как и улаживание конфликта, не может его отменить. Но практически всегда есть возможность воздействовать на конфликтную ситуацию, влиять на поведение его участников с тем, чтобы снизить накал напряженности, ограничить масштабы противоборства в группе или в организации в целом, извлечь из конфликта максимум пользы, свести к минимуму возможные экономические, социальные и нравственные потери.

Ответ:.....

Задание 46. Инцидент представляет собой:

Ответ:.....

Задание 47. Охарактеризуйте принципы эффективного разрешения конфликта.

Ответ:.....

Задание 48. Перечислите правовые основы регламентации экономических и трудовых конфликтов.

Ответ:.....

Задание 49. Межсекторное социальное партнерство — это:

а) взаимодействие власти и НКО;

б) взаимодействие НКО и коммерческого сектора с целью решения социальных проблем;

в) взаимодействие власти и коммерческого сектора с целью решения социальных проблем;

г) конструктивное взаимодействие организаций трех секторов для решения социальных проблем, выгодное каждой из сторон и населению территории, где оно реализуется.

Ответ: г

Задание 50. Назовите три основных сектора экономики.

Ответ: ...

Задание 51. Что понимается под некоммерческой организацией (НКО) в соответствии с ФЗ от 12.01.1996 №7-ФЗ "О некоммерческих организациях"?

Ответ:

Задание 52. Некоммерческие организации – это проводник между:

- а) властью и обществом;
- б) гражданскими инициативами и обществом;
- в) обществом и бизнесом;
- г) властью и бизнесом.

Ответ: а

Задание 53. В числе социальных задач НКО можно отметить (множественный выбор):

- а) мобилизация ресурсов для деятельности сообществ граждан;
- б) привлечение дополнительных ресурсов общества в сферу социального воспроизводства;
- в) воздействие на оперативное перераспределение средств, в соответствии с меняющейся социальной ситуацией и возникновением новых проблем;
- г) новаторство в деятельности.

Ответ: в,г

Задание 54. Деятельность НКО ориентирована на:

- а) потребителя;
- б) совершенствование кадровой работы;
- в) активную позицию работника в НКО;
- г) укрепление власти.

Ответ: а

Задание 55. Концепция «человеческих ресурсов» НКО ориентирована на:

- а) активную жизненную позицию личности;
- б) интегрированное кадровое планирование человеческих ресурсов;
- в) признание экономической целесообразности капиталовложения в человека;
- г) все вышеперечисленное.

Ответ: а

Задание 56. Что такое грант?

Ответ: ...

Задание 57. Укажите структурные компоненты дохода НКО:

Ответ: ...

Задание 58. Современный подход к повышению производительности труда волонтеров заключается в:

Ответ: ...

59. Эффект деятельности социально ориентированной НКО - это:

- а) действие, результат чего-либо;
- б) впечатление, производимое на кого-либо, кем-либо;
- в) полезный результат экономической и социальной деятельности;
- г) рост национальной экономики.

Ответ: в

Задание 60. Назовите основные виды привлечения ресурсов в сферу социальной деятельности НКО.

Ответ:

ПК-5. Способен определять приоритеты реализации государственной и муниципальной политики и формулировать аналитические, информационные документы, методические разработки по нормативному и правовому регулированию.

Задание 1. Подходный налог представляет:

- а) Федеральный налог
- б) Региональный налог
- в) Местный налог
- г) Страховой взнос в пенсионный фонд

Ответ: а

Задание 2. На рост инвестиций в стране наиболее сильное влияние оказывают:

- а) Привлечение иностранных займов
- б) Рост доходов населения
- в) Рост налогов на предпринимательскую деятельность
- г) Снижение ставки рефинансирования ЦБ

Ответ: б

Задание 3. Эффективность развития внешнеэкономических связей страны определяется:

- а) Высокой долей в экспорте сырьевых ресурсов
- б) Высокой долей в экспорте наукоемкой промышленной продукции
- в) Высокой долей оказываемых услуг
- г) Положительным сальдо внешнеторгового оборота

Ответ: б

Задание 4. Определите наиболее эффективные направления борьбы с бедностью:

- а) Получение иностранных кредитов
- б) Реформа заработной платы
- в) Рост социальных пособий и льгот малообеспеченным группам населения
- г) стимулирование развития предпринимательского сектора

Ответ: в

Задание 5. В чем состоит цель государственной промышленной политики:

- а) В опережающем развитии сырьевых отраслей
- б) В развитии наукоемкого производства
- в) В росте производства экспортной продукции реализации
- г) В росте производства импортозамещающей продукции

Ответ: г

Задание 6. Экономическая основа местного самоуправления (множественный выбор):

- а) Федеральный бюджет
- б) Имущество, находящееся в муниципальной собственности
- в) Средства местных бюджетов
- г) Имущество местных жителей

Ответ: б,г

Задание 7. Дайте определение государственной политике.

Ответ:

Задание 8. Субъектами муниципальной политики являются:

Ответ:

Задание 9. Представительный орган местного самоуправления принимает нормативные правовые акты, которые называются:

Ответ:

Задание 10. Понятие муниципального образования в федеральном законе от 06.10.2003 года №131-ФЗ «Об общих принципах организации местного самоуправления в Российской Федерации» определяется:

Ответ:

Задание 11. Правовую основу местного самоуправления в РФ составляют:

Ответ:

Задание 12. Российская Федерация, согласно Конституции – это:

Ответ:

Задание 13. Отметьте не существующую форму оплаты труда.

- а) сдельно-временная
- б) повременная
- в) сдельная
- г) бестарифная

Ответ: а

Задание 14. Сопоставив заработную плату с динамикой _____ можно выявить изменение в уровне реальной заработной платы.

- а) нормы прибыли
- б) уровня цен на товары и услуги
- в) ставки налогообложения
- г) продолжительности рабочей недели

Ответ: б

Задание 15. Что будет компенсировать работнику компенсационная заработная плата?

- а) затраты на получение образования
- б) затраты на командировочные расходы
- в) вредные условия труда
- г) отсутствие квартальных премий в течение последнего год

Ответ: в

Задание 16. Финансирование программы занятости граждан РФ происходит:

- а) из средств работодателя
- б) из средств работника
- в) из федерального бюджета
- г) из средств некоммерческих организаций

Ответ: в

Задание 17. Отметьте то, что не будет являться причиной возникновения безработицы

- а) низкая мобильность работника
- б) применение современных технологий
- в) тяжелые климатические условия
- г) международная конкуренция

Ответ: в

Задание 18. Рынком труда являются товарно-денежные отношения, которые связаны (множественный выбор):

- а) Со временем формирования рабочей силы
- б) Со временем использования рабочей силы
- в) Со спросом на рабочую силу, определяемым спросом на товар в обществе
- г) С использованием профессиональных востребованных способностей и их вознаграждением

Ответ: б, в, г

Задание 19. Государственной формой регулирования безработицы являются _____ в предприятия для сохранения рабочих мест. Вставьте пропущенное слово

Ответ:.....

Задание 20. Главными участниками рынка труда являются:

Ответ:.....

Задание 21. Безработица считается застойной, если длится _____ месяцев

Ответ:.....

Задание 22. Безработица, связанная с подъемами и спадами экономики, называется:

Ответ:.....

Задание 23. К элементам рынка труда относят:

Ответ:.....

Задание 24. Безработными могут быть признаны и зарегистрированы в качестве безработных граждане, достигшие _____ летнего возраста

Ответ:.....

Задание 25. Какое предельное значение выручки от реализации товаров (услуг) установлено для малых предприятий?

Ответ: ...

Задание 26. В какой организационно-правовой форме нельзя создавать малое предприятие?

- а) в форме производственного и потребительского кооператива
- б) в форме государственного и муниципального унитарного предприятия
- в) в форме индивидуального предпринимателя
- г) в форме крестьянского (фермерского) хозяйства

Ответ: б

Задание 27. Предприятия с какой численностью работников относятся к субъектам малого предпринимательства?

Ответ: ...

Задание 28. На территории РФ развитию малого и среднего предпринимательства в соответствии с законодательством способствует:

- а) корпорация МСП
- б) ФРИИ
- в) региональный орган власти
- г) органы местного самоуправления

Ответ: а

Задание 29. В каком Федеральном законе появилось понятие микропредприятие??

Ответ: ...

Задание 30. Имущественная поддержка субъектов малого и среднего предпринимательства это:

- а) Приобретение субъектами малого и среднего предпринимательства имущества на выделенные государством средства
- б) Предоставление государственного или муниципального имущества в аренду субъектам малого и среднего предпринимательства
- в) Получение имущества в аренду от бизнес-инкубатора или иной организации, образующей инфраструктуру поддержки субъектов малого и среднего предпринимательства

г) Все вышеперечисленное

Ответ: б

Задание 31. Для какой страны характерно направление по поддержке малого и среднего предпринимательства, и заключающееся в повышении знаний о деятельности финансовых рынков с целью расширения доступа к финансовым ресурсам и более эффективного их использования?

Ответ: ...

Задание 32. Что из предложенного списка не включено в задачи государственной политики в сфере малого предпринимательства?

- а) финансовое обеспечение государственной поддержки малого предпринимательства
- б) предоставление правовой, судебной и физической защиты субъектам малого

предпринимательства, осуществляемой на основе федеральных законов и законов субъектов РФ

в) обеспечение потребностей малого предпринимательства квалифицированными кадрами

г) формирование правовой среды, обеспечивающей беспрепятственное развитие сферы малого предпринимательства

Ответ: в

Задание 33. Назовите основные цели создания бизнес-инкубатора.

Ответ: ...

Задание 34. Какой из перечисленных ниже элементов не относится к механизму государственной поддержки малого и среднего бизнеса?

а) население региона и (или) муниципального образования, на территории которых осуществляется деятельность по поддержке субъектов малого и среднего бизнеса

б) виды ресурсов, источников, форм их организации и способов использования для достижения поставленных целей по поддержке и развитию малого и среднего бизнеса

в) организационные структуры, участвующие в деятельности по поддержке субъектов малого и среднего бизнеса, формы организации и управления деятельностью этих структур

г) методы и формы прямого и косвенного воздействия со стороны государственных и муниципальных органов власти на элементы внешней и внутренней среды различных категорий субъектов малого и среднего бизнеса, относимых к объектам государственной поддержки

д) цели и задачи деятельности по поддержке и развитию различных категорий субъектов малого и среднего бизнеса, относимых к объектам государственной поддержки

Ответ: г

Задание 35. Какие основные виды финансирования субъектов малого и среднего предпринимательства существуют в РФ?

Ответ: ...

Задание 36. Выделите из предложенного списка источник, за счет которого не финансируется создание и развитие инфраструктур поддержки предпринимательства.

а) государство

б) религиозные организации

в) частные источники

г) предпринимательские объединения и ассоциации

Ответ: б

Задание 37. Орган, создаваемый на региональном уровне с целью выравнивания бюджетной обеспеченности муниципальных образований – фонд:

а) финансовой поддержки поселений

б) компенсации

в) муниципального развития

Ответ: а

Задание 38. По глубине прогноза и длительности последствий намечаемых действий Стратегический план является:

а) краткосрочным (1-2 года)

б) среднесрочным (3-4 года)

в) долгосрочным (10-15 лет)

Ответ: в

Задание 39. Несуществующая модель муниципального хозяйства:

- а) муниципально-рентная
- б) рентная
- в) коммунальная

Ответ: б

Задание 40. В структуру объекта муниципального управления входят (множественный выбор):

- а) территория
- б) глава муниципального образования
- в) экономика
- г) местная администрация
- д) представительный орган
- е) население

Ответ: а, в, е

Задание 41. Документ, выполняющий конститутивную функцию в муниципальном образовании:

- а) постановление губернатора
- б) устав муниципального образования
- в) распоряжение мэра

Ответ: б

Задание 42. Объект планирования в муниципальном образовании:

- а) вся социально-экономическая сфера муниципального образования
- б) муниципальное имущество
- в) объекты государственной собственности

Ответ: а

Задание 43. Разделение территории муниципального образования на различные зоны со своими целями использования называется _____ зонированием.

Ответ:

Задание 44. Город или поселок, а также территории, предназначенные для развития его инфраструктуры, называется:

Ответ:

Задание 45. Дайте определение индикативного планирования.

Ответ:

Задание 46. Ресурсы муниципального образования – это совокупность _____ и _____ возможностей муниципального образования.

Ответ:

Задание 47. Представительскими функциями в муниципальном образовании наделяется _____.

Ответ:

Задание 48. Муниципальное управление – это деятельность органов местного самоуправления, направленная на _____.

Ответ:

Задание 49. Правовая база местного самоуправления в РФ – это:

- а) система муниципальных правовых актов
- б) система законодательных и иных нормативных актов, на основе которых оно функционирует
- в) федеральное и региональное законодательство

Ответ: б

Задание 50. Решение по вопросам местного значения или по вопросам осуществления отдельных государственных полномочий, принятое населением муниципального образования непосредственно, органом местного самоуправления и (или) должностным лицом местного самоуправления, получило название ...

- а) Закон Субъекта РФ
- б) муниципальный правовой акт
- в) устав муниципального образования

Ответ: б

Задание 51. Принцип организации местных финансов — неверный для России:

- а) зависимость от государства
- б) целевая направленность
- в) открытость и прозрачность
- г) единство законодательной базы

Ответ: а

Задание 52. Согласно Федеральному закону от 6 октября 2003 г. № 131-ФЗ «Об общих принципах организации местного самоуправления в Российской Федерации», в состав муниципального имущества входит имущество, предназначенное для (множественный выбор):

- а) решения вопросов местного значения
- б) обеспечения деятельности немunicipальных хозяйствующих субъектов
- в) осуществления отдельных государственных полномочий, переданных органам местного самоуправления
- г) обеспечения деятельности органов и должностных лиц государственной власти субъекта РФ

Ответ: а, в

Задание 53. Важнейший закон, определяющий общие принципы деятельности местного самоуправления, в системе федерального законодательства:

- а) Градостроительный кодекс Российской Федерации (2004г.)
- б) Федеральный закон №25-ФЗ «О муниципальной службе в Российской Федерации» от 02.03.2007г.
- в) Федеральный закон №131-ФЗ «Об общих принципах организации местного самоуправления в Российской Федерации» от 06.10.2003г.

Ответ: в

Задание 54. По типу исполняемых функций представительный орган местного самоуправления является _____ органом.

- а) программно-целевым
- б) проектным

в) линейно-функциональным
г) программным
Ответ: б

Задание 55. Принятие местного бюджета находится в исключительной компетенции _____ органа муниципального образования.

Ответ:

Задание 56. Разница между величинами экономического и потребительского потенциалов выражает _____ эффективность жизни.

Ответ:

Задание 57. В каком году Россия ратифицировала Европейскую хартию местного самоуправления?

Ответ:

Задание 58. Верно и утверждение : «Местное самоуправление шире, чем муниципальное управление»?

Ответ:

Задание 59. Несколько поселений, объединенных общей территорией – это:

Ответ:

Задание 60. Назовите постоянно действующий исполнительный орган местного самоуправления.

Ответ:

ПК-6. Способен регулировать административные процессы и процедуры в органах государственной и муниципальной власти Российской Федерации, органах государственной власти субъектов Российской Федерации, органах муниципальной власти и адаптировать их к актуальным задачам управления с использованием возможностей цифровых технологий.

Задание 1. Программно-аппаратный комплекс, предназначенный для сбора, хранения, обработки и передачи информации – это:

Ответ:

Задание 2. Процесс преобразования информации на основе методов сбора, регистрации, передачи, хранения и обработки данных в целях обеспечения подготовки, принятия и реализации управленческого решения с использованием средств вычислительной техники – это:

Ответ:

Задание 3. Программа позволяющая в комплексе автоматизировать задачи, связанные с расчетом заработной платы персонала и реализацией кадровой политики, начисление всех положенных налогов и отчислений (конфигурация1С) – это:

Ответ:

Задание 4. Облачные сервисы компании Тензор – это:

Ответ:

Задание 5. SaaS: облачные сервисы для целей финансового анализа, учета.

Ответ:

Задание 6. Аналитическая система для диагностики и мониторинга финансового состояния предприятия (компания Expert Systems) – это:

Ответ:

Задание 7. Sales Expert программа предназначена для:

Ответ:

Задание 8. Это CRM система, предназначены для автоматизации работы с клиентами

Ответ:

Задание 9. Программа Audit Expert решает следующие задачи:

Ответ:

Задание 10. Программа «Project Expert» реализует:

Ответ:

Задание 11. Небольшому моноотраслевому холдингу для комплексной автоматизации управления предприятием – материальными, производственными, кадровыми и финансовыми ресурсами, в единой информационной базе можно выбрать:

а) 1С:ERP

б) 1С:ЗУП КОП.

Ответ: а

Задание 12. Для оценки эффективности капиталовложений можно использовать программы? (множественный выбор)

а) Project Expert;

б) Альт –Инвест;

в) Финансовый анализ,

г) Audit Expert.

Ответ: а, б

Задание 13. Правовые справочные системы в России (множественный выбор):

а) «Консультант Плюс»;

б) «Гарант»;

в) Italguire.

Ответ: а, б

Задание 14. Программа позволяющая «прожить» планируемые инвестиционные решения без потери финансовых средств, предоставить необходимую финансовую отчетность потенциальным инвесторам и кредиторам, обосновать для них эффективность участия в проекте.

а) Project Expert;

б) Audit Expert;

в) 1С;

г) Sales Expert.

Ответ: а

Задание 15. К справочным системам относятся:

- а) «Система Главбух»;
- б) АИС «Налог».

Ответ: а

Задание 16. Система, предназначенная для управления взаимоотношениями с клиентами:

- а) CRM;
- б) MRP;
- в) SCM..

Ответ: а

Задание 17. «1С Зарплата и управление персоналом» позволяет вести:

- а) Нчисление всех положенных налогов и отчислений;
- б) Оперативный и управленческий учет.

Ответ: а

Задание 18. Информационно-коммуникационные технологии обеспечивают:

- а) Сбор информации;
- б) Обработку информации;
- в) Анализ и распространение;
- г) Верно все ответы.

Ответ: г

Задание 19. Программные продукты с открытым кодом –

- а) Алгоритмы доступны для просмотра, изучения и изменения,
- б) Алгоритмы расчета экономических показателей не доступны для просмотра.

Ответ: а

Задание 20. Программные продукты с открытым кодом

- а) Audit Expert;
- б) Project Expert.

Ответ: а

Задание 21. Обеспечение удовлетворенности граждан качеством предоставления массовых социально значимых государственных и муниципальных услуг в электронном виде с использованием Единого портала государственных и муниципальных услуг является одним из ключевых направлений федерального проекта «Цифровое государственное управление»:

- а) Да
- б) Нет

Ответ: а

Задание 22. Информационное общество – это:

- а) Федеральная государственная система, представляющая собой совокупность документов и сведений в электронной форме
- б) Информационно – технологическая модель обеспечения повсеместного и удобного доступа с использованием сети «Интернет»
- в) Общество, в котором информация и уровень ее применения и доступности кардинальным образом влияют на экономические и социокультурные условия жизни граждан

г) Совокупность информационных ресурсов, созданных субъектами информационной сферы, средств взаимодействия таких субъектов, их информационных систем и необходимой информационной инфраструктуры

Ответ: в

Задание 23. Процесс внедрения организацией цифровых технологий, сопровождаемый оптимизацией системы управления основными технологическими процессами – это:

- а) Цифровая проекция
- б) Цифровое планирование
- в) Цифровая трансформация
- г) Цифровое прогнозирование

Ответ: в

Задание 24. Документ, на который Вы будете ссылаться для указания нормативного определения понятия «цифровая экономика» в Российской Федерации:

- а) ФЦП «Электронная Россия (2002–2010 годы)»
- б) ГП «Информационное общество (2011–2020 годы)»
- в) Указ Президента Российской Федерации от 09.05.2017 г. № 203 «О Стратегии развития информационного общества в Российской Федерации на 2017–2030 годы»
- г) Конституция Российской Федерации

Ответ: в

Задание 25. Организация, ведомство или организационная структура, выполняющая функции проектного офиса программы «Цифровая экономика»:

- а) АНО «Аналитический центр при Правительстве Российской Федерации»
- б) Министерство цифрового развития, связи и массовых коммуникаций Российской Федерации
- в) Министерство экономического развития Российской Федерации
- г) Ни одна из перечисленных

Ответ: а

Задание 26. Реализация концепции «цифрового профиля гражданина» в РФ...:

- а) проводится только в интересах МВД
- б) позволит самому гражданину и всем заинтересованным структурам иметь оперативный доступ ко всем персональным документам в электронном виде
- в) необходима только банковскому сообществу
- г) создаст для банков новый источник доходов

Ответ: б

Задание 27. Термин, который область криптовалют позаимствовала в сельском хозяйстве:

- а) Компост
- б) Ферма
- в) Пастбище
- г) Плантация

Ответ: б

Задание 28. «Цифровизация субъектов РФ» является приоритетным направлением деятельности Министерства цифрового развития, связи и массовых коммуникаций Российской Федерации. Верно ли утверждение?

- а) Да

б) Нет
Ответ: а

Задание 29. Что понимается под цифровизацией государственного и муниципального управления?
Ответ:

Задание 30. Какова роль цифровизации в системе государственного (муниципального) управления?
Ответ:

Задание 31. Что такое «информационная открытость органов власти»?
Ответ:

Задание 32. Национальный проект «Цифровая экономика».
Ответ:

Задание 33. Назовите цифровые технологии, используемые в органах управления.
Ответ:

Задание 34. Сущность электронного документооборота.
Ответ:

Задание 35. Назначение Федеральной государственной информационной системы «Единый портал государственных и муниципальных услуг (функций)».
Ответ:

Задание 36. Перечислите направления цифровизации государственного управления.
Ответ:

Задание 37. Земельные участки; денежные средства; жилые дома, квартиры, дачи и т.д. — это все относится к _____ собственности.
Ответ: ...

Задание 38. Общеобязательные и безвозмездные платежи, взыскиваемые в заранее установленных размерах и в определенные сроки, необходимые для содержания органов управления, поддержания жизнедеятельности государства, — это:
Ответ:

Задание 39. Какой процесс реализации собственности невозможно регулировать правовыми методами?
Ответ: ...

Задание 40. Дарителем (одаряемым) со стороны муниципалитета или мэрии выступает:
Ответ: ...

Задание 41. Порядок управления муниципальной собственностью определяется
а) законодательством субъектов Российской Федерации
б) представительным органом местного самоуправления
в) главой муниципального образования

г) федеральным законодательством

Ответ: б

Задание 42. Различие государственной и муниципальной собственности по субъекту состоит в том, что:

а) в муниципальной собственности может находиться любое имущество, за исключением того, которое может находиться только в государственной собственности

б) право муниципальной собственности ограничено в отношении тех средств, которые переданы для выполнения отдельных государственных полномочий или являются государственной дотацией

в) приобретение или прекращение права муниципальной собственности наступает в более узком кругу случаев

г) собственником выступает население муниципального образования

Ответ: г

Задание 43. Наряду с органами исполнительной власти к атипичным субъектам распорядительной деятельности относятся также:

а) неправительственные организации в сферах социально-приоритетной деятельности

б) государственные корпорации, наделенные публичными полномочиями

в) общественные объединения, наделенные значимыми социально-экономическими функциями

г) саморегулируемые организации в сферах экономики и промышленности

Ответ: б

Задание 44. Формирование, утверждение и исполнение местных бюджетов осуществляется

а) органами местного самоуправления самостоятельно

б) в порядке, определяемом федеральным законодательством

в) исполнительными органами местного самоуправления

г) в порядке, устанавливаемом законами субъекта Российской Федерации

Ответ: а

Задание 45. К местным бюджетам относятся бюджеты

а) сельских, городских районов и приравненных к ним территориальных образований

б) муниципальных образований

в) сельских районов, городов краевого или областного подчинения

г) муниципальных предприятий, учреждений

Ответ: б

Задание 46. Имущественная деятельность публично-правовых компаний обусловлена полномочиями владения, пользования и распоряжения:

а) федеральной недвижимостью и финансовыми активами

б) имуществом акционерного общества, большинство акций которого находятся в федеральной собственности

в) объектами имущества коммерческих корпоративных организаций

г) корпоративным имуществом

Ответ: г

Задание 47. Доходы от приватизации объектов муниципальной собственности

- а) поступают в местный бюджет и внебюджетные муниципальные фонды
- б) распределяются в равных долях между местным бюджетом, бюджетом субъекта Российской Федерации и федеральным бюджетом
- в) распределяются между местным бюджетом и бюджетом субъекта Российской Федерации, на территории которого расположено данное муниципальное образование
- г) поступают в полном объеме в местный бюджет

Ответ: г

Задание 48. Содержание какого принципа управления государственной собственностью сводится к разработке системы целей с выделением основной и приоритетных?

Ответ: ...

Задание 49. Функциональная подсистема обеспечения процесса управления государственной и муниципальной собственностью, связанная с определением деятельностью органов государственной и муниципальной власти как держателей реестра объектов государственной и муниципальной собственности, – это подсистема ...

Ответ:

Задание 50. Что является собственностью государственной компании?

Ответ: ...

Задание 51. Кем осуществляется перевод земель, находящихся в собственности субъектов Российской Федерации, в другую категорию?

Ответ: ...

Задание 52. Какой орган устанавливает состав документов государственного земельного кадастра?

- а) орган исполнительной власти субъекта РФ
- б) законодательное собрание
- в) государственная дума
- г) администрация муниципального образования
- д) федеральный орган исполнительной власти

Ответ: д

Задание 53. Чьей обязанностью является проведение экспертизы для проверки предоставленных поставщиком (подрядчиком, исполнителем) результатов, предусмотренных контрактом, в части их соответствия условиям контракта?

Ответ:

Задание 54. По общему правилу, если запрос предложений признается не состоявшимся в связи с тем, что до момента вскрытия конвертов с заявками на участие в запросе предложений и открытия доступа к поданным в форме электронных документов заявкам на участие в запросе предложений не подано ни одной такой заявки, то заказчик:

- а) вправе осуществить закупку у единственного поставщика (подрядчика, исполнителя)
- б) вносит изменения в план-график (при необходимости также в план закупок) и снова осуществляет закупку в форме запроса предложений
- в) обязан осуществить закупку у единственного поставщика (подрядчика, исполнителя)
- г) обязан осуществить закупку у единственного поставщика (подрядчика, исполнителя) только после согласования с контрольным органом

Ответ: б

Задание 55. Кто устанавливает дополнительные требования к участникам закупок и перечень документов, которые подтверждают соответствие участников закупок дополнительным требованиям?

Ответ:

Задание 56. Правительство РФ вправе определять:

а) методические рекомендации по применению методов определения НМЦК, цены контракта, заключаемого с единственным поставщиком (подрядчиком, исполнителем), для обеспечения нужд субъектов РФ

б) сферы деятельности, в которых при осуществлении закупок устанавливается порядок определения НМЦК, цены контракта, заключаемого с единственным поставщиком (подрядчиком, исполнителем)

в) методические рекомендации по применению методов определения НМЦК, цены контракта, заключаемого с единственным поставщиком (подрядчиком, исполнителем)

г) все вышеперечисленное

Ответ: б

Задание 57. Победителем запроса предложений признается:

а) участник, в заявке которого содержатся лучшие условия исполнения контракта

б) участник, в окончательном предложении которого предложена самая низкая цена контракта

в) участник, в заявке которого предложена самая низкая цена контракта

г) участник, в окончательном предложении которого представлены лучшие условия исполнения контракта

Ответ: г

Задание 58. При схеме частичной централизации закупок соответствующий уполномоченный орган, уполномоченное учреждение выполняют следующие полномочия:

а) планирование закупок

б) заключение контрактов и их исполнение (в том числе приемка поставленных товаров, выполненных работ (их результатов), оказанных услуг)

в) определение поставщиков (подрядчиков, исполнителей)

г) все вышеперечисленное

Ответ: г

Задание 59. Ведение реестра контрактов, заключенных заказчиками, осуществляет:

а) федеральный орган исполнительной власти, осуществляющий правоприменительные функции по кассовому обслуживанию исполнения бюджетов бюджетной системы РФ

б) федеральный орган исполнительной власти, осуществляющий функции по выработке функциональных требований к ЕИС, по созданию, развитию, ведению и обслуживанию ЕИС, по установлению порядка регистрации в ЕИС и порядка пользования ЕИС

в) федеральный орган исполнительной власти, уполномоченный на осуществление функций по выработке государственной политики и нормативно-правовому регулированию в сфере закупок

г) федеральный орган исполнительной власти, уполномоченный на осуществление контроля в сфере закупок

Ответ: в

Задание 60. При проведении аукциона в электронной форме заказчик обязан установить требования к обеспечению заявок?

Ответ:

Задание 61. Годовой объем закупок заказчика, осуществляемых путем проведения запроса котировок, не должен превышать ... совокупного годового объема закупок и не должен составлять более чем ... руб.

Ответ:

Задание 62. Заказчик вправе установить критерий «стоимость жизненного цикла товара или созданного в результате выполнения работы объекта» вместо:

- а) критерия «цена контракта»
- б) критерия «цена контракта», критерия «расходы на эксплуатацию и ремонт товаров, использование результатов работ»
- в) заказчик обязан установить критерий «стоимость жизненного цикла товара или созданного в результате выполнения работы объекта» вместо критерия «цена контракта», критерия «расходы на эксплуатацию и ремонт товаров, использование результатов работ»
- г) критерия «цена контракта», критерия «расходы на эксплуатацию и ремонт товаров, использование результатов работ», критерия «качественные, функциональные и экологические характеристики объекта закупки»

Ответ: б

Задание 63. При заключении контракта заказчик по согласованию с участником, с которым заключается контракт, вправе увеличить количество поставляемого товара на сумму, не превышающую:

Ответ:

Задание 64. В отношении каждого лота, выделенного при осуществлении закупки путем проведения аукциона, заказчик определяет:

- а) объект закупки, НМЦК, ее обоснование, сроки и иные условия поставки товара, выполнения работы или оказания услуги
- б) НМЦК, сроки и иные условия поставки товара, выполнения работы или оказания услуги
- в) объект закупки, НМЦК, ее обоснование
- г) при осуществлении закупки путем проведения аукциона заказчик не вправе выделять лоты

Ответ: г

Задание 65. В каком случае для заключения контракта заказчик не обязан обосновывать в документально оформленном отчете невозможность или нецелесообразность использования иных способов определения поставщика (подрядчика, исполнителя), а также цену контракта и иные существенные условия контракта при осуществлении закупки у единственного поставщика (подрядчика, исполнителя)?

Ответ:

Задание 66. Ответственность эксперта, экспертной организации наступает в случае:

- а) представления предложений об устранении выявленных нарушений, не препятствующих приемке, без указания срока их устранения
- б) предоставления достоверных результатов экспертизы при невыполнении обязанности уведомления заказчика и поставщика (подрядчика, исполнителя) о допустимости своего участия в проведении экспертизы

- в) несогласия заказчика с результатами заключения
- г) все варианты верны

Ответ: б

Задание 67. При формировании плана закупок обоснованию подлежит:

Ответ:

Задание 68. Назовите способ определения поставщика (подрядчика, исполнителя), при котором победителем признается участник закупки, предложивший лучшие условия исполнения контракта.

Ответ:

ПК-7. Способен к взаимодействию с различными социальными, национальными, религиозными сообществами и группами на основе знаний российского законодательства и культурно-исторических традиций, закономерностей общественно-исторического процесса.

Задание 1. Модель государственно-конфессиональных отношений, при которой государство выделяет одну или нескольких религий, для которых создается льготный режим существования и деятельности, называют:

Ответ:

Задание 2. Модель государственно-конфессиональных отношений, при которой границы между религиозным и светским максимально размыты, а нормы религиозного права заметно влияют на правовую систему государства, называют :

Ответ:

Задание 3. При каком российском правителе была осуществлена так называемая синодальная реформа церкви:

- а) Александр I
- б) Иван VI Грозный
- в) Петр I
- г) Николай II

Ответ: в

Задание 4. Идеальная модель государственно-церковных отношений, разработанная в Византии, получила название:

Ответ:

Задание 5. Официальная идеологическая позиция государства в отношении религии, утвердившаяся в России после Октябрьской революции 1917 г.

- а) агностицизм
- б) атеизм
- в) деизм
- г) популизм

Ответ: б

Задание 6. Назовите 3 основные ветви христианства:

1. _____
2. _____

3. _____

Ответ:

Задание 7. Какому понятию соответствует определение: «Процесс вытеснения религии из жизни общества»?

Ответ:

Задание 8. С учетом сложившейся нормативно-правовой и организационной практики в странах Евросоюза, допустимо ли в России преподавание религиозных знаний в светской государственной школе?

- а) Нет, так как это противоречит принципу светскости школьного образования.
- б) Да, так как это является реализацией основных прав и свобод граждан.
- в) Не знаю, но в любом случае Европа нам не указ.
- г) Нет, так как в США это недопустимо.

Ответ: б

Задание 9. Установите соответствие между религией и именем её основателя:

	Буддизм		Мухаммед
	Христианство		Сидхартха Гаутама
	Ислам		Иисус Христос

Ответ: а-2, б-3, в-1.

Задание 10. Государственная политика веротерпимости была провозглашена в период царствования

- а) Петра I
- б) Александра III
- в) Екатерины II
- г) Николая I

Ответ: в

Задание 11. Согласно Уставу «Об управлении инородцев» 1822 года все коренные жители Сибири, Дальнего Востока, Русской Америки делились на 3 категории (вписать):

- а) _____
- б) _____
- в) _____

Ответ:

Задание 12. Вставьте нужное слово: Долгое время (XVIII – нач. XIX) Россия по договору предоставляла Грузии военно-политическую помощь в её борьбе против Персии при сохранении формальной независимости Грузии. Такая форма межгосударственных отношений именовалась _____.

Ответ:

Задание 13. Укажите автора следующего высказывания: «Нам не важно, где проходит государственная граница, главное – укрепление союза трудящихся всех наций»:

- а) П.Столыпин;
- б) Л.Брежнев;
- в) В.Ленин;
- г) А.Керенский.

Ответ: в

Задание 14. Установите соответствие между событиями и годом:

	Событие		Год
а	Образование СССР	1	1990
б	Провозглашение суверенитета России	2	1991
в	Всесоюзный референдум «о судьбе СССР»	3	1954
г	Передача Крымской области из состава РСФСР в состав УССР	4	1922

Ответ: а-4, б-1, в-2, г-3.

Задание 15. Каков количественный критерий отнесения народа к категории «малочисленного» согласно Федеральному закону от 30.04.1999 № 82-ФЗ «О гарантиях прав коренных малочисленных народов Российской Федерации»?

- а) Менее 20 тысяч;
- б) Менее 50 тысяч;
- в) Менее 100 тысяч;
- г) Менее 50 тысяч (за исключением Республики Дагестан, имеющей право устанавливать свой критерий).

Ответ: г

Задание 16. Что такое «титульный этнос» (дайте краткое определение)?

Ответ:

Задание 17. При каком гетмане в 1654 году земли Войска Запорожского вошли в Московское царство?

- а) Иван Выговский;
- б) Иван Мазепа;
- в) Богдан Хмельницкий;
- г) Иное: _____

Ответ: в

Задание 18. Дайте определение понятию «этнократия»:

Ответ:

Задание 19. Укажите членов Евразийского экономического союза (ЕАЭС) на 2022 год (отметьте все правильные варианты)

- а) Россия;
- б) Украина;
- в) Белоруссия;
- г) Таджикистан;
- д) Киргизия;
- е) Молдавия;
- ж) Армения;
- з) Казахстан.

Ответ: а, в, д, ж, з.

Задание 20. Один из принципов национальной политики в СССР назывался «коренизация» системы управления. Что он означал?

Ответ:

Задание 21. В каком году был подписан Федеративный договор:

- а) 1995
- б) 1992
- в) 1991
- г) 1999

Ответ: б

Задание 22. Согласно Конституции Российской Федерации 1993 г. могут ли республики устанавливать свои государственные языки?

- а) Да, могут
- б) Нет, не могут
- в) Лишь в особых случаях

Ответ: а

Задание 23. Согласно Закону РФ от 25.10.1991 № 1807-1 «О языках народов Российской Федерации», алфавиты государственных языков республик Российской Федерации строятся на графической основе:

- а) Латиницы
- б) Кириллицы
- в) Арабской письменности
- г) Иное: _____

Ответ: б

Задание 24. Укажите членов Евразийского экономического союза (ЕАЭС) на 2022 год (отметьте все правильные варианты)

- а) Россия
- б) Украина
- в) Белоруссия
- г) Таджикистан
- д) Киргизия
- е) Молдавия
- ж) Армения
- з) Казахстан

Ответ : а, в, д, ж, з

Задание 25. Один из принципов национальной политики в СССР назывался «коренизация» системы управления. Что он означал?

Ответ:

Задание 26. Первый, кто употребил термин «геополитика»:

- а) Ф. Ратцель;
- б) А. Мэхен;
- в) Р. Челлен;
- г) К. Хаусхофер.

Ответ: в.

Задание 27. Что такое талассократия?

- а) власть суши;
- б) власть силы;

- в) власть моря;
г) власть интеллекта.
Ответ: в.

Задание 28. Установите соответствие между именами известных геополитиков и странами, которые они представляют:

	ФИО		Страна
а	Ф. Ратцель	1	Россия
б	А. Мэхен	2	США
в	Н. Данилевский	3	Германия
г	С. Хантингтон	4	Англия

Ответ: а-3, б-4, в-1, г-2.

Задание 29. Автор теории морского могущества:

- а) К. Хаусхофер;
б) А. Мэхен;
в) Х. Макиндер;
г) Н. Спайкмен.

Ответ: б.

Задание 30. В основе чьей теории лежит рассмотрение роли Хартленда (сердцевинной земли)?

- а) Ф. Ратцеля;
б) Н. Спайкмена;
в) А) Мэхена;
г) Х. Макиндера;
д) Л. Гумилева.

Ответ: г.

Задание 31. Вставьте нужное слово в определение геополитики: «Геополитика — это наука, система знаний о контроле над _____».

Ответ:

Задание 32. Кто автор известного высказывания «Тот, кто господствует над Хартлендом – тот господствует над Евразией, а кто господствует над Евразией – тот управляет миром»?

Ответ:

Задание 33. Кто автор известного высказывания «Евразию невозможно задушить, пока два самых крупных её народа – немцы и русские – всячески стремятся избежать междоусобного конфликта»?

Ответ:

Задание 34. Вставьте нужное слово (кому проиграет Россия?): «Главное, что должны понять в России, — для процветания и успеха ей нужно сближение с Западом, иначе она всё проиграет _____». (З. Бжезинский)

Ответ:

Задание 35. Вставьте нужные слова в определение национальной безопасности: «Национальная безопасность Российской Федерации – это состояние защищенности _____ интересов Российской Федерации от внешних и внутренних _____, при котором обеспечиваются реализация конституционных прав и свобод граждан, достойные качество и уровень их жизни, гражданский мир и согласие в стране, охрана _____ Российской Федерации, ее независимости и государственной целостности, социально-экономическое развитие страны»

Ответ:

Задание 36. Мировая экономика – это:

- а) Товарообмен между странами мира;
- б) Товарно-денежные отношения и рынок технологий, в которые вовлечены экономики наиболее развитых стран;
- в) Совокупность национальных экономик стран мира, которые связаны между собой обменом товаром, услуг, движением производственных факторов.

Ответ: в

Задание 37. Опишите суть политики автаркии.

- а) Добровольная самоизоляция экономики страны от мировой экономики;
- б) Активная ориентация экономики страны на интеграцию и/или взаимодействие с экономиками других стран;
- в) Активное применение санкций в отношении других государств с целью защитить национальный рынок от иностранных товаров и услуг.

Ответ: а

Задание 38. Основным показателем экономического развития страны принято считать:

- а) ВВП на душу населения в год;
- б) Годовой совокупный объем ВВП;
- в) Сальдо торгового баланса.

Ответ: а

Задание 39. Организация, которая была создана во время Бреттон-Вудской валютной конференции:

- а) Всемирная торговая организация;
- б) Европейская организация свободной торговли;
- в) Международный валютный фонд.

Ответ: в

Задание 40. Странами-участницами Евразийского экономического союза являются:

- а) Белоруссия, Россия, Украина, Казахстан, Узбекистан;
- б) Россия, Белоруссия, Казахстан, Армения, Киргизия;
- в) Россия, Армения, Азербайджан, Казахстан, Киргизия.

Ответ: б

Задание 41. Вставьте нужное слово (словосочетание): «Отказ страны рассчитываться по внешним долгам – это _____».

Ответ:

Задание 42. Вставьте нужное слово (словосочетание): «Внешнеторговый баланс – это ВВП за вычетом суммы _____» :

Ответ:

Задание 43. Что будет происходить с курсом национальной валюты в отношении к валюте другого государства, если в данной стране темпы инфляции за три месяца составили 26%, а в стране иностранной валюты 4%?

Ответ:

Задание 44. Впишите нужное слово (словосочетание): «Разрешение продавца на использование другим лицом – покупателем изобретения технологических знаний, технологии, производственного опыта, секретов производств, торговых марок, которые необходимы для производства коммерческой и иной продукции в течение определенного срока за обусловленное вознаграждение, - это _____».

Ответ:

Задание 45. Выберите понятие, соответствует определению: «Особая технология связей с общественностью, реализуемая в форме подготовки текста для устного публичного информирования целевой общественности от имени первого лица с позиций субъекта связей с общественностью и в интересах этого субъекта»:

- а) Спичрайтинг;
- б) Рерайтинг;
- в) Копирайтинг.

Ответ: а

Задание 46. Оперативная пресс-конференция по актуальной теме продолжительностью до 30 мин. называется:

- а) Презентация;
- б) Бэкграундер;
- в) Медиа-кит;
- г) Брифинг.

Ответ: г

Задание 47. В перечень конкретных направлений деятельности пиар-служб в органах государственного и муниципального управления НЕ входят:

- а) Прогнозирование социально-политического процесса;
- б) Анализ общественной реакции на действия должностных лиц и органов власти;
- в) Информирование общественности о существе принимаемых решений;
- г) Представительство интересов социальных групп в органах законодательной и исполнительной власти.

Ответ: г

Задание 48. Первая и основная цель антикризисных связей с общественностью – это...

- а) Минимизация ущерба для имиджа и репутации;
- б) Месть конкурентам;
- в) Защита первых лиц организации;
- г) Получение прибыли.

Ответ: а

Задание 49. Часть аудитории, на которую планируется направить конкретное информационное и коммуникативное воздействие в рамках связей с общественностью – это...

- а) Толпа;
- б) Собранная публика;
- в) Целевая группа;
- г) Пассивная аудитория.

Ответ: в

Задание 50. Вставьте нужное слово (словосочетание): «Официальное сообщение, выпускаемое для публикации в СМИ или распространения по каналам вещательных средств связи штаб-квартирами, пресс-бюро различных организаций – это _____.»

Ответ:

Задание 51. Какому понятию соответствует определение: «Целостный, эмоционально нагруженный образ презентуемого или рекламируемого человека, товара, бренда (торговой марки) и др. объектов, к которым ставится задача сформировать определённое (как правило, позитивное) отношение»?

Ответ:

Задание 52. Вставьте нужное слово (словосочетание): «Согласно классическому определению С.Блэка, связи с общественностью – это искусство и наука достижения гармонии посредством взаимопонимания, основанного на правде и _____.»

Ответ:

Задание 53. Какое понятие соответствует определению одной из технологий работы пиар-служб органов власти со СМИ: «Постоянное, оперативное, достаточное по объёму предоставление сведений для СМИ, по любому поводу, включая незначительные и не интересные для СМИ события (СМИ сами выберут нужное)»?

Ответ:

Задание 54. Основная функциональная задача пиар-служб в органах власти:

- а) участие в демократизации государственного и муниципального управления;
- б) создание положительного имиджа государства за рубежом;
- в) повышение уровня жизни населения.

Ответ: а

Задание 55. Гражданское общество – это:

- а) совокупность граждан данной страны;
- б) общество, следующее гражданским обязанностям с целью поддержания единого политического строя;
- в) совокупность отношений и институтов, реализующих свободную жизнедеятельность людей в различных сферах.

Ответ: в

Задание 56. В перечень конкретных направлений деятельности пиар-служб в органах государственного и муниципального управления НЕ входят:

- а) прогнозирование социально-политического процесса;

б) анализ общественной реакции на действия должностных лиц и органов власти;
в) информирование общественности о существе принимаемых решений;
г) представительство интересов социальных групп в органах законодательной и исполнительной власти.

Ответ: г

Задание 57. Принцип взаимной ответственности государства и общества основан на:

- а) обязательстве государства всегда исполнять волю народа;
- б) обязательстве народа всегда подчиняться воле государства;
- в) взаимных гарантиях следования нормам и правилам.

Ответ: в

Задание 58. Добровольное объединение граждан, созданное для участия в политической жизни общества, в выборах и для представления интересов граждан в органах государственной власти и местного самоуправления, называется

- а) общественным движением;
- б) политической партией;
- в) общественной организацией;
- г) общественным фондом.

Ответ: б

Задание 59. Вставьте нужное слово (словосочетание): «Информационная открытость органов власти является одним из важнейших факторов повышения _____».

Ответ:

Задание 60. Назовите формы поддержки общественных инициатив органами власти (не менее трёх).

- 1. _____
- 2. _____
- 3. _____

Ответ: