

ФГБОУ ВО НОВОСИБИРСКИЙ ГАУ

**УТВЕРЖДЕНО**

на заседании учебно-методического совета  
факультета экономики и управления

Протокол от «24» 06 2024 г. № 10

Председатель учебно-методического совета

О.Г. Антошкина

(подпись)

**ОЦЕНОЧНЫЕ МАТЕРИАЛЫ  
ПО ОБРАЗОВАТЕЛЬНОЙ ПРОГРАММЕ**

38.03.04 Государственное и муниципальное управление

Код и наименование направления подготовки

Государственное и муниципальное управление

Наименование направленности (профиля)

Новосибирск 2024

## ОЦЕНОЧНЫЕ МАТЕРИАЛЫ

**ОК-1. Способностью использовать основы философских знаний для формирования мировоззренческой позиции.**

Задание 1. Что является предметом философии в широком смысле?

- а) отношения с Богом или иным высшим существом;
- б) общие сущностные характеристики мира, отношение человека к природе и обществу;
- в) физическая реальность, ее характеристики.

Ответ: б

Задание 2. Что означает термин «философия»?

- а) любовь к рассуждению;
- б) любовь к мышлению;
- в) любовь к мудрости.

Ответ: в

Задание 3. Мировоззрение это:

- а) система взглядов человека на мир в целом, свое место в мире, смысл жизни;
- б) система взглядов групп людей, выражающая их интересы и отношение к социальной действительности;
- в) система предпочтений зрелой личности.

Ответ: а

Задание 4. Что является предметом философии как науки?

- а) происхождение и сущность ценностей;
- б) фундаментальные принципы бытия;
- в) принципы развития Вселенной.

Ответ: б

а) Задание 5. Какой подраздел философии изучает нравственные ценности и моральные нормы?

- б) аксиология;
- в) гносеология;
- г) этика.

Ответ: г

Задание 6. Что является особенностью древневосточной философии?

- а) доступ к пониманию мира возможен только через познание;
- б) воспевание достоинства человека как личности;
- в) в основе лежат мифологические представления о мире и человеке.

Ответ: в

Задание 7. Назовите основную черту русской философии.

- а) идеализм;
- б) мессианизм;
- в) нравственно-религиозный характер.

Ответ: в

Задание 8. Как формулируется основной вопрос философии?

- а) Что первично: дух или материя?
- б) Что такое добро и зло?
- в) Каковы критерии определения истинного знания?

Ответ: а

Задание 9. Как переводится слово «философия» с греческого языка?

- а) любовь к жизни;
- б) любовь к мудрости;
- в) любовь к истине.

Ответ: б

Задание 10. Что является центральной проблемой философии Нового времени?

- а) познание человеком мира;
- б) внутренний мир личности;
- в) логический анализ языка науки.

Ответ: а

Задание 11. Какие представления важны для философии Возрождения?

- а) возврат к христианским принципам;
- б) возврат к идеям античности;
- в) возврат к средневековой схоластике

Ответ: б

Задание 12. Какой древнегреческий мыслитель считал, что главная задача состоит в самопознании?

- а) Платон;
- б) Сократ;
- в) Аристотель.

Ответ: б

Задание 13. Кто из русских писателей-классиков больше всего повлиял на развитие идеалистической философии в России?

- а) Л. Н. Толстой;
- б) Ф. М. Достоевский;
- в) А. С. Пушкин.

Ответ: б

Задание 14. Какова основная идея философии В. С. Соловьева?

- а) Идея Софии – Божественной мудрости;
- б) Идея непротивления злу насилием;
- в) Идея революционного обновления общества.

Ответ: а

Задание 15. Как последователи буддизма формулируют первую «благородную» истину?

- а) есть путь, который помогает освободиться от страданий;
- б) у страдания есть причина;
- в) бытие человек связано со страданием.

Ответ: в

Задание 16. Кто является автором «Философических писем», после публикации которых возникли непримиримые разногласия по поводу исторической роли и судьбы России?

- а) Н. Муравьев-Апостол;
- б) А. Радищев;
- в) П. Чаадаев.

Ответ: в

Задание 17. Для чего существует философия, согласно Аристотелю?

- а) чтобы правильно воспитать настоящего гражданина;
- б) чтобы добиться истинного знания;
- в) чтобы помочь человеку изменить мир.

Ответ: б

Задание 18. Как именно философы-экзистенциалисты понимают свободу?

- а) как четко осознанную необходимость;
- б) как возможность выбирать;
- в) как способность раскрыть природные задатки личности.

Ответ: б

Задание 19. Первые представления о философии на Руси сложились после:

- а) прихода на княжение Рюриковичей;
- б) наступления монголо-татарского ига;
- в) Крещения Руси.

Ответ: в

Задание 20. Самосознание, свобода выбора, ответственность характеризуют:

- а) личность;
- б) индивида;
- в) человека.

Ответ: а

Задание 21. Основные функции философии:

- а) мировоззренческая, гносеологическая;
- б) мировоззренческая, социальная;
- в) гносеологическая, познавательная.

Ответ: а

Задание 22. Для идеализма характерно такое утверждение, как:

- а) нельзя определить, что первично: материя или сознание;
- б) первично сознание, материя независимо от него не существует;
- в) первична материя, сознание не связано с ней.

Ответ: б

Задание 23. В познавательном процессе активной творческой стороной выступает:

- а) сверх-Я;
- б) сознание;
- в) бессознательное.

Ответ: б

Задание 24. Демокрит полагал началом всего сущего:

- а) атомы;
- б) огонь;
- в) числа;
- г) ум.

Ответ: а

Задание 25. Формула «Все есть число» является краеугольным камнем учения:

- а) софистов;
- б) стоиков;
- в) скептиков;
- г) пифагорейцев.

Ответ: г

Задание 26. Кто из ранних греческих философов считал началом всего сущего воду?

- а) Анаксимен;
- б) Фалес;
- в) Гераклит;
- г) Анаксимандр.

Ответ: б

Задание 27. Почему европейская философия возникла именно в Греции?

- а) случайно, так совпало;
- б) удачное географическое положение страны;
- в) здесь сложилась благоприятная политическая атмосфера.

Ответ: в

Задание 28. Кому принадлежит высказывание: «Относись к людям так, как ты хотел бы, чтобы они относились к тебе»?

- а) Лаю-цзы;
- б) Конфуцию;
- в) Вардхамане Махавире;
- г) Сиддхартхе Гаутаме.

Ответ: б

Задание 29. Кто из философов сформулировал три вопроса, выражающие, по его мнению, сущность философии: - Что я могу знать? Что я должен делать? На что я могу надеяться?

- а) Аристотель;
- б) Г. Гегель;
- в) И. Кант;
- г) Фома Аквинский.

Ответ: в

Задание 30. Согласно данным науки, наиболее древней формой мировоззрения является:

- а) религия;
- б) мифология;
- в) философия;
- г) наука.

Ответ: б

Задание 31. Какой древнегреческий философ считал огонь основой всего?

Ответ: ....

Задание 32. Что понимается под термином «движение» в философии?

Ответ: ....

Задание 33. Философские решения НЕ могут быть:

Ответ: ....

Задание 34. Вид познания в жизнедеятельности субъекта, не обладающий доказательной силой, называется:

Ответ: ....

Задание 35. Главная идея Гераклита, которая была проиллюстрирована им через образ реки:

Ответ: ....

Задание 36. Сократ говорил: «Я знаю, что ничего не знаю, но \_\_\_\_\_».

Ответ: ....

Задание 37. Почему Ф.Аквинского называют крупнейшим философом средневековья?

Ответ: ....

Задание 38. Что сделал Коперник?

Ответ: ....

Задание 39. Научный метод, сформулированный Ф. Бэконом, называется методом \_\_\_\_\_.

Ответ: ....

Задание 40. В учении Маркса движущей силой истории является:

Ответ: ....

Задание 41. У России свои культурные основания и свой особый путь развития, поэтому ей не нужно ничего заимствовать у Запада, утверждали \_\_\_\_\_.

Ответ: ....

Задание 42. В философии экзистенциализма под «экзистенцией» понимается:

Ответ: ....

Задание 43. Проблема - это:

Ответ: ....

Задание 44. Какой метод не используется в философии?

Ответ: ....

Задание 45. Вид познания, основанный, прежде всего, на интуиции и здравом смысле:

Ответ: ....

Задание 46. Философский подход к истории, рассматривающий ее как историю отдельных народов и культур (каждая из которых имеет свою внутреннюю логику, начало и конец) носит название:

Ответ: ....

Задание 47. Верно ли утверждение: «Человек, согласно Марксу, это - совокупность общественных отношений»?

Ответ: ....

Задание 48. Как называется сфера общества, включающая в себя производство, распределение, обмен и потребление материальных благ?

Ответ: ....

Задание 49. Кто считается создателем формальной логики?

Ответ: ....

Задание 50. Что оказало определяющее влияние на развитие философии в средние века?

Ответ: ....

Задание 51. Перечислите основные периоды развития философии

Ответ: ....

Задание 52. Философское учение, утверждающее равноправие материального и духовного первоначал мира – это:

Ответ: ....

Задание 53. Согласно концепции М.Вебера, общество - это:

Ответ: ....

Задание 54. Проанализируйте высказывания об основном вопросе философии или предельном вопрошании.

Аристотель: предмет философии - это знание о всеобщем

А. Камю: «Есть лишь поистине серьезный философский вопрос: вопрос о самоубийстве. Решить, стоит ли жизнь труда быть прожитой, или она того не стоит, — это значит ответить на основополагающий вопрос философии».

М. Хайдеггер считал, во-первых, что «всякий философский вопрос должен охватывать всю философскую проблематику в целом; во-вторых, всякий философский вопрос должен быть задан так, чтобы спрашивающий тоже вовлекался в него».

М.К. Мамардашвили: «Философия - это сознание вслух. ... Во все времена и везде философия – это язык, на котором расшифровываются свидетельства сознания».

Вопросы:

1. Как в самой постановке предельного вопрошания отражается мировоззренческая позиция философа?

2. Каким образом эпоха, в которую жил мыслитель, влияет на предельное вопрошание (основной вопрос)?

3. Чем объяснить многообразие и разнообразие постановки основного вопроса философии или предельного вопрошания?

Ответ: ....

Задание 55. Философское направление, постулирующее первичность и единственность материального начала в мире и рассматривающее идеальное лишь как свойство материального – это:

Вопрос: Продолжите фразу, напишите термин и представителей этого направления, которых знаете (три персоналии).

Ответ: ....

Задание 56. Прочтите высказывания философов:

«Верую, ибо абсурдно нелепо» (Тертуллиан).

«Разумей, чтобы верить, верь, чтобы разуметь» (Августин).

«Верую, а потому знаю» (Ансельм).

«Познавай то, во что веришь» (Абеляр).

«Хотя человек не обязан испытывать разумом то, что превышает возможности человеческого познания, однако же, то, что преподано Богом в откровении, следует принять на веру» (Аквинский).

Вопрос: Каково соотношение веры и разума в каждом из высказываний?

Ответ: ....

Задание 57. Прочтите высказывания античных философов:

«Каково бы ни было государство, в нем всегда есть два государства, враждебных друг другу: одно — государство богатых, другое — бедных» (Платон).

«Собственность должна быть общей только в относительном смысле, а вообще — частной» (Аристотель).

«Основное во всем этом — не столько уравнивать собственность, сколько устроить так, чтобы люди, от природы достойные, не желали иметь больше, а недостойные не имели такой возможности» (Аристотель).

Вопрос: Какая социально-философская проблема объединяет эти высказывания?

Ответ: ....

Задание 58. Современны ли, на Ваш взгляд, мысли В.И. Вернадского по поводу необратимости разумной стадии в природе, могущей при помощи науки и разума помочь человечеству рано или поздно решить все стоящие перед ним проблемы: «Цивилизация «культурного человечества»... не может прерваться и уничтожиться».

Ответ: ....

Задание 59. Дайте анализ следующему положению известного марксиста Ф. Энгельса: «Существенное отличие человеческого общества от общества животных состоит в том, что животные в лучшем случае собирают, между тем как люди производят. Уже одно это, правда, основное, различие делает невозможным простое перенесение законов животного общества на человеческое общество».

Вопросы:

1. Какое отличие Ф. Энгельс считаем основным?

2. В силу каких причин невозможно перенесение закона из области биологии на социальную жизнь?



Ответ: ....

Задание 60. Определите, позицию какой из философских школ эпохи эллинизма отражает следующее высказывание: «Покорного судьба ведет, а непокорного – тащит».

1. материализм,
2. стоицизм,
3. скептицизм,
4. рационализм.

Вопрос: Как соотносится это высказывание с умонастроением эпохи, в которую его сказал мыслитель? Назовите имя мыслителя?

Ответ: ....

**ОК-2. способностью анализировать основные этапы и закономерности исторического развития общества для формирования гражданской позиции.**

Задание 1. Укажите, что не входит в культурные ценности язычества древних славян:

- а) олицетворение сил природы;
- б) единобожие;
- в) обряды кормления и жертвоприношения богам;
- г) «семейственность» многочисленных божеств.

Ответ: б

Задание 2. Укажите монарха, заложившего основы развития академической науки в России:

- а) Иван Грозный;
- б) Николай II;
- в) Петр I
- г) Алексей Михайлович.

Ответ: в

Задание 3. Кто открыл первый университет в России?

- а) Петр I;
- б) Александр II;
- в) Екатерина II;
- г) Елизавета Петровна.

Ответ: г

Задание 4. Какие из товаров «путь из варяг в греки» не доставлял древнерусскому государству:

- а) пушнина;
- б) шелк, дорогие крашенные ткани;
- в) вино;
- г) драгоценные металлы и изделия из них.

Ответ: а

Задание 5. Укажите причину кризиса металлургии в России в первой половине XIX в.:

- а) заграничный поход русской армии 1813-1814 гг.;

- б) приход к власти Николая I;
  - в) развитие конкурентоспособной западноевропейской металлургии, основанной на передовых технологиях;
  - г) падение цен на нефть на международной бирже.
- Ответ: в

Задание 6. Укажите качества, которые помогли Екатерине II, урожденной немецкой принцессе, стать величайшей российской императрицей, олицетворяющей национальные интересы России (может быть несколько вариантов):

- а) в короткий срок выучила русский язык и православное вероучение;
- б) еще до занятия престола отказалась от прав на свое родовое княжество;
- в) умение подобрать фаворитов и ближайших помощников, выбирая их, преимущественно, из среды русского дворянства;
- г) неверие в русскоязычных деятелей науки и искусства.

Ответ: а

Задание 7. Какой пункт не входил в принципы создания СССР:

- а) признание права за республиками на свободное отделение и образование самостоятельных государств;
- б) необходимость областного самоуправления;
- в) образование на родном языке для граждан республик;
- г) закрепление за русскими статуса государство образующей нации.

Ответ: г

Задание 8. Какой из экономических институтов гражданского общества НЕ сформировался в последней трети XIX в. в России:

- а) всероссийский союз предпринимателей;
- б) негосударственные банки;
- в) кооперативы, представительские организации промышленников и предпринимателей;
- г) промышленные, транспортные и торговые корпорации, свободные от государственного вмешательства.

Ответ: а

Задание 9. Укажите фактор, способствующий формированию гражданского общества в России в первой четверти XIX в.:

- а) заграничный поход 1813-1814 гг.;
- б) получение войной 1812 г. статуса «Отечественная» и развитие народного партизанского движения;
- в) создание многочисленных обществ и движений, обсуждающих пути дальнейшего развития России;
- г) все перечисленное.

Ответ: г

Задание 10. Какой из институтов гражданского общества, формируемых в России с начала 2000-х годов, не сложился:

- а) Общественная палата РФ;
- б) активные действующие профсоюзы;
- в) творческие союзы;
- г) Совет при Президенте РФ по развитию гражданского общества и правам человека.

Ответ: б

Задание 11. Индульгенция – это:

- а) грамота за хорошую учебу;
- б) грамота за хороший труд;
- в) торговая плата;
- г) грамота о прощении грехов.

Ответ: г

Задание 12. Когда Русь освободилась из-под власти Золотой Орды?

- а) в 1825 году;
- б) в 1612 году;
- в) в 1480 году;
- г) в 1961 году.

Ответ: в

Задание 13. Последний российский император:

- а) Николай I;
- б) Александр II;
- в) Петр III;
- г) Николай II.

Ответ: г

Задание 14. Кто из политических лидеров России проводил политику перестройки?

- а) В. Путин;
- б) М. Горбачев;
- в) Б. Ельцин;
- г) Д. Медведев.

Ответ: б

Задание 15. Ситуация, сложившаяся на начало XVII века в Русском царстве, характеризуется как:

- а) династический кризис;
- б) первоначальное накопление капитала;
- в) курс контрреформ.

Ответ: а

Задание 16. Выберите произведение, описывающее окончание Смутного времени:

- а) «Хождение за три моря»;
- б) «Жизнь за царя»;
- в) «Князь Серебряный».

Ответ: б

Задание 17. Выберите ряд, в котором наиболее полно представлены характеристики правления Алексея Михайловича:

а) Мощное городское движение, возрастание роли армейской элиты (стрельцов), снижение значимости представительских органов (Земских соборов), перманентная европеизация, жесткие внутриэлитарные противоречия;

б) Вялотекущая общественная жизнь, непродуманная внешняя политика, определенность с наследником, возрастание роли представительских органов, открыто провозглашенный путь на европеизацию;

в) Государственное управление в руках теневых фигур, полное оформление сословий, ориентация на Восток, укрепление позиций церкви.

Ответ: а

Задание 18. Название документа, введенного Петром I, для упорядочения продвижения по статской и военной службе:

- а) Указ о заповедных летах;
- б) Табель о рангах;
- в) Морской устав.

Ответ: б

Задание 19. События 1905-1907 гг. получили название:

- а) Бунташного века;
- б) Первой русской революции;
- в) Оттепели.

Ответ: б

Задание 20. Период феодальной раздробленности был для русских земель временем:

- а) экономического и культурного подъема;
- б) экономического подъема и культурного упадка;
- в) экономического упадка и культурного подъема;
- г) экономического и культурного упадка.

Ответ: а

Задание 21. На смену Киевской Руси пришла форма политического устройства, называемая:

- а) Централизованное государство;
- б) Феодальная республика;
- в) Феодальная раздробленность;
- г) Московская Русь.

Ответ: в

Задание 22. Первая Конституция СССР была принята в:

- а) 1918 г.;
- б) 1920 г.;
- в) 1924 г.;
- г) 1930 г.

Ответ: в

Задание 23. В Конституции 1924 г. СССР был провозглашен:

- а) Федерацией республик;
- б) Советом автономий;
- в) конфедерацией регионов;
- г) унитарным государством.

Ответ: а

Задание 24. В годы Великой Отечественной войны для развития экономики была характерна:

- а) повышенная оплата труда;
- б) карточная система распределения и получения продуктов;

- в) военная цензура переписки;
  - г) трудовая мобилизация населения.
- Ответ: г

Задание 25. Проведенная в России в начале 1990-х гг. передача или продажа в частную собственность ряда государственных предприятий называется:

- а) национализацией;
- б) приватизацией;
- в) секуляризацией;
- г) денационализацией.

Ответ: б

Задание 26. Государственная Дума не существовала в России в:

- а) 1906 – 1911 гг.;
- б) 1912 – 1917 гг.;
- в) 1985 – 1991 гг.;
- г) 1993 – 2001 гг..

Ответ: в

Задание 27. С чего решил начать Е.Т.Гайдар экономическую реформу в январе 1992 г.:

- а) с обмена 50- и 100- рублевых купюр;
- б) с либерализации цен;
- в) с приватизации государственной собственности;
- г) с ваучеризации.

Ответ: б

Задание 28. Последствием политики перестройки в СССР явилось:

- а) обострение межнациональных отношений;
- б) укрепление отношений центральных и республиканских властей;
- в) стремление укрепить роль КПСС;
- г) расширение промышленного производства.

Ответ: а

Задание 29. Укажите годы перестройки:

- а) 1983 – 1985 гг.;
- б) 1984 – 1989 гг.;
- в) 1985 – 1991 гг.;
- г) 1982 – 1986 гг..

Ответ: в

Задание 30. Укажите основную причину перехода СССР в середине 1980-ых годов к политике перестройки:

- а) резкое обострение международных отношений;
- б) необходимость освоения территорий Сибири и Дальнего Востока;
- в) затяжной экономический и политический кризис;
- г) массовые демонстрации населения.

Ответ: в

Задание 31. Выделите основные причины крушения феодализма в Европе и зарождения капитализма.

Ответ: ....

Задание 32. Какие исторические факторы способствовали завершению эпохи дворцовых переворотов в России.

Ответ: ....

Задание 33. Укажите факторы, способствовавшие победе Октябрьской революции 1917 г. в России.

Ответ: ....

Задание 34. Выделите причины начала «холодной войны» в мире.

Ответ: ....

Задание 35. Какую роль сыграли итоги разрешения Карибского кризиса 1961 г. для мирового сообщества?

Ответ: ....

Задание 36. Выделите основные черты эпохи постиндустриального развития мира.

Ответ: ....

Задание 37. Укажите основные причины начала Первой мировой войны.

Ответ: ....

Задание 38. Дайте краткую характеристику судебной реформы Александра II.

Ответ: ....

Задание 39. В чем заключалась необходимость проведения индустриализации в советской России.

Ответ: ....

Задание 40. Укажите основные причины реформ М.С. Горбачева.

Ответ: ....

Задание 41. Каковы положительные и отрицательные стороны отмены крепостного права в России?

Ответ: ....

Задание 42. Дайте оценку личности И.В. Сталина.

Ответ: ....

Задание 43. Дайте характеристику реформ Б.Н. Ельцина и их отражения на нашей действительности.

Ответ: ....

Задание 44. В чем состояла роль Великих географических открытий в контексте мировой истории?

Ответ: ....

Задание 45. Предприятия, которые появились в России в XVII в. и были основаны на разделении труда и ручной ремесленной технике, назывались:

Ответ: ....

Задание 46. Назовите правителя при котором в России были введены присяжные заседатели, адвокаты, судебные следователи.

Ответ: ....

Задание 47. В России в конце XIX в. разбогатевший крестьянин, использовавший труд обедневших односельчан назывался:

Ответ: ....

Задание 48. Что предусматривала аграрная реформа П.Столыпина ?

Ответ: ....

Задание 49. Верно ли утверждение: «Центральным направлением в деятельности большевиков после 1917 г. была национализация, которая предусматривала переход всех видов частной собственности в руки государства»?

Ответ: ....

Задание 50. В каком году был создан Союз Советских Социалистических Республик?

Ответ: ....

Задание 51. Тоталитарный режим - это:

Ответ: ....

Задание 52. В международных отношениях для обозначения границы между «западным» и «восточным» блоками использовалось название:

Ответ: ....

Задание 53. Датой начала периода «оттепели» в СССР считается:

Ответ: ....

Задание 54. При каком правителе произошла стагнация экономической системы в СССР?

Ответ: ....

Задание 55. Основу экономической системы СССР в 70-е годы составляло господство \_\_\_\_\_ собственности.

Ответ: ....

Задание 56. К последствиям политики перестройки относились:

Ответ: ....

Задание 57. Когда была принята декларация о государственном суверенитете Российской Федерации?

Ответ: ....

Задание 58. Кто был вторым Президентом РФ?

Ответ: ....

Задание 59. Создание в Российской Федерации федеральных округов связано с именем:

Ответ: ....

Задание 60. Какие масштабные мировые изменения неофициально называют Третьей промышленной революцией?

Ответ: ....

**ОК-3. Способностью использовать основы экономических знаний в различных сферах деятельности.**

Задание 1. Цена на одежду, вероятно, возрастет в результате:

- а) роста предложения одежды;
- б) повышения зарплаты на ткацких фабриках;
- в) появления нового оборудования, снижающего стоимость производства;
- г) снижения спроса на одежду.

Ответ: б

Задание 2. Переменные издержки – это затраты, изменяющие свою величину под воздействием:

- а) увеличения объема продаж;
- б) изменения объема производимой продукции;
- в) роста налогов;
- г) наращивания основного капитала.

Ответ: б

Задание 3. Дефицитом на товарных рынках, скорее всего, может быть названа ситуация, когда:

- а) производство превышает предложение;
- б) товаров всем не хватает;
- в) величина спроса превышает величину предложения;
- г) величина предложения превышает величину спроса.

Ответ: в

Задание 4. Основные вопросы экономики – это вопросы:

- а) что, сколько, как, для кого и когда производить;
- б) что, сколько, как, для кого и когда распределять;
- в) что, сколько, как, для кого и когда потреблять;
- г) что, сколько, как, для кого и когда обменивать.

Ответ: а

Задание 5. Выберите две основные причины, по которым можно объяснить существование экономических проблем:

- а) влиянием государства на экономику и ростом населения Земли;
- б) наличием безработицы и инфляции;
- в) неограниченностью желаний людей и ограниченностью ресурсов.
- г) ограниченность ресурсов для реализации капитальных вложений.



Ответ: в

Задание 6. Рынки совершенной и монополистической конкуренции имеют общую черту:

- а) Выпускаются дифференцированные товары.
- б) На рынке оперирует множество покупателей и продавцов.
- в) Каждая фирма сталкивается с горизонтальной кривой спроса на свой продукт.
- г) Выпускаются однородные товары
- д) Рыночное поведение каждой фирмы зависит от реакции ее конкурентов.

Ответ: б

Задание 7. Олигополия - это рыночная структура, где оперирует:

- а) Большое количество конкурирующих фирм, производящих однородный продукт.
- б) Большое количество конкурирующих фирм, производящих дифференцированный продукт.
- в) Небольшое количество конкурирующих фирм.
- г) Только одна крупная фирма.
- д) Только один крупный покупатель.

Ответ: в

Задание 8. Эффект замещения – это:

- а) увеличение величины спроса на товар в результате снижения цены этого товара
- б) увеличение величины спроса на товар, когда его относительная цена снижается

Ответ: б

Задание 9. Рост доходов потребителей вызовет ...и...

- д) рост производства автомобилей;
- е) рост спроса на бытовую технику;
- ж) сокращение спроса на товары низшего качества;
- з) рост предложения маргарина.

Ответ: б,в

Задание 10. Пятое съеденное мороженное принесет меньше удовлетворения, чем первое. Это пример:

- а) действия закона спроса;
- б) уменьшение предельной полезности;
- в) наличие дефицита товара;
- г) наличие избытка товара.

Ответ: б

Задание 11. Вкусы и предпочтения потребителя независимо от его дохода отражает кривая...

- а) спроса;
- б) безразличия;
- в) производственных возможностей;
- г) общей полезности.

Ответ: б

Задание 12. К оборотному капиталу относят (множественный выбор):

- а) расходы на содержание основных фондов;

- б) электроэнергию;
- в) сооружения;
- г) сырье.

Ответ: б,г

Задание 13. Перечислите признаки, характеризующие только рыночную экономику

Ответ: ...

Задание 14. Документ, в котором поименованы все собственники компании, называется:

Ответ: ...

Задание 15. Что означает ограниченность ресурсов?

Ответ: ...

Задание 16. Дайте определение понятию рынка.

Ответ: ...

Задание 17. Рынки совершенной и монополистической конкуренции имеют общую черту – это:

Ответ: ...

Задание 18. Приведите пример свободных ресурсов.

Ответ: ...

Задание 19. Кто является основоположником эластичности спроса и предложения?

Ответ: ...

Задание 20. Что является всеобщим эквивалентом?

Ответ: ...

Задание 21. Инфляция издержек вызывается:

Ответ: ...

Задание 22. Что относится к основным инструментам экономической политики?

Ответ: ...

Задание 23. К мерам социальной политики относятся:

Ответ: ...

Задание 24. Рыночная стоимость конечных товаров и услуг, произведенных на территории данной страны за определенный период – это:

Ответ: ...

Задание 25. Макроэкономика отличается от микроэкономики тем, что в ней:

- а) анализируется совместная деятельность всех субъектов национальной экономики и ее обобщающие результаты;
- б) широко используются экономико-математические модели;
- в) применяется только позитивный подход к исследованию;
- г) изучаются принципы рационального поведения фирм и домохозяйств на отраслевых рынках.

Ответ: а

Задание 26. Процесс снижения покупательной способности денег – это:

- а) дефляция;
- б) инфляция;
- в) стагнация;
- г) эмиссия.

Ответ: б

Задание 27. Трансфертные платежи – это:

- а) выплаты домашним хозяйствам, не обусловленные предоставлением с их стороны товаров и услуг;
- б) только выплаты правительством отдельным индивидуумам;
- в) компонент дохода, который не включается в национальный доход.
- г) все предыдущие ответы неверны.

Ответ: а

Задание 28. Экстенсивный экономический рост характеризуется увеличением объемов производства за счет...

- а) повышения квалификации кадров;
- б) роста производительности труда;
- в) улучшения организации труда;
- г) наращивания факторов производства при неизменном их качестве.

Ответ: г

Задание 29. Экономический рост является интенсивным, если...

- а) увеличивается заработная плата наемных рабочих;
- б) увеличение производства товаров и услуг происходит за счет привлечения дополнительных факторов производства;
- в) увеличения производства товаров и услуг, связанно с совершенствованием технологий и улучшением качества ресурсов;
- г) рост производительности труда соответствует росту численности занятых.

Ответ: в

Задание 30. Спрос на труд в классической теории определяется:

- а) общим состоянием экономической конъюнктуры;
- б) предельной производительностью труда нанимаемых на работу сотрудников;
- в) объемом эффективного спроса.

Ответ: б

Задание 31. Что является предметом исследования макроэкономики:

- а) функционирование отдельных рынков;
- б) функционирование национальной экономики в целом;
- в) функционирование и отдельных рынков, и экономики в целом.

Ответ: б

Задание 32. ВВП по системе национальных счетов представляет собой:

- а) сумму всех конечных товаров и услуг;
- б) сумму всех реализованных товаров и услуг;
- в) сумму всех произведенных товаров и услуг.

Ответ: а

Задание 33. Макроэкономическим показателем не является:

- а) цена компьютера;
- б) дефицит торгового баланса;
- в) темп роста ВВП;
- г) уровень безработицы;

Ответ: а

Задание 34. ВВП – это рыночная стоимость всех:

- а) производственных товаров и услуг;
- б) реализованных товаров и услуг;
- в) конечных товаров и услуг, произведенных на территории данной страны за определенный период;
- г) готовых товаров и услуг, произведенных за рубежом.

Ответ: в

Задание 35. Налоговая система считается прогрессивной, если после уплаты налогов:

- а) неравенство в экономическом положении граждан сокращается;
- б) неравенство в экономическом положении граждан увеличивается;
- в) экономическое положение разных социальных групп населения не изменяется;
- г) преодолевается дефицит государственного бюджета.

Ответ: а

Задание 36. К прямым факторам экономического роста относят:

- а) степень монополизации рынка;
- б) количество и качество ресурсов;
- в) состояние налогово-бюджетной политики;
- г) организационные возможности.

Ответ: б

Задание 37. ВВП по расходам – это сумма расходов на конечную продукцию всех секторов экономики, включает в себя: валовые частные внутренние инвестиции, государственные закупки товаров и услуг, чистый экспорт. и ... (дополните недостающий компонент)

Ответ: ...

Задание 38. Перечислите фазы традиционного экономического цикла в правильной последовательности.

Ответ: ...

Задание 39. Политика в области государственных расходов и налогообложения называется:

Ответ: ...

Задание 40. Безработица, которая возникает из-за экономического кризиса в результате спада производства называется:

Ответ: ...

Задание 41. Если производство в отрасли распределено между несколькими фирмами, контролирующими рынок, то такая структура рынка называется...

Ответ: ...

Задание 42. Установите источники интенсивного пути развития экономической системы.

Ответ: ...

Задание 43. Закон предложения выражает прямую связь между ценой и:

Ответ: ...

Задание 44. Дайте определение понятию постоянные издержки.

Ответ: ...

Задание 45. Процесс снижения покупательной способности денег – это:

Ответ: ...

Задание 46. ВВП по расходам (метод конечного использования) – это сумма расходов на конечную продукцию всех секторов экономики, включает в себя: валовые частные внутренние инвестиции, государственные закупки товаров и услуг, чистый экспорт и ... (дополните недостающий компонент)

Ответ: ...

Задание 47. Перечислите фазы традиционного экономического цикла в правильной последовательности:

Ответ: ...

Задание 48. Социально-экономическое явление, при котором часть трудоспособного населения, не имеет работы и находится в ее поиске – это:

Ответ: ...

Задание 49. Какие модели описывают процессы в которых отсутствуют всякие случайные величины и даже случайные процессы?

- а) стохастические;
- б) физические;
- в) стохастические;
- г) детерминированные.

Ответ: г

Задание 50. Вид моделирования, в котором отображаются вероятностные процессы

- а) стохастическое;
- б) детерминированное;
- в) динамическое;
- г) физическое.

Ответ: а

Задание 51. Для описания поведения объекта во времени используется следующий вид моделирования

- а) динамическое моделирование;
- б) статическое моделирование;
- в) кинетическое моделирование;
- г) временное моделирование.

Ответ: а

Задание 52. Модель по сравнению с моделируемым объектом содержит:

- а) меньше информации;
- б) больше информации;
- в) столько же информации.

Ответ: а

Задание 53. На какой стадии определяются переменные и их связи, а также осуществляется сбор необходимых данных?

Ответ: ...

Задание 54. Математическая модель объекта - это:

Ответ: ...

Задание 55. Описание какого вида моделирования описано: «реализующий модель алгоритм воспроизводит процесс функционирования системы во времени, причем имитируются элементарные явления, составляющие процесс с сохранением их логической структуры и последовательности протекания во времени, что позволяет по исходным данным получить сведения о состоянии процесса в определенные моменты времени, дающие возможность оценить характеристики системы»?

Ответ: ...

Задание 56. Перечислите преимущества имитационного моделирования.

Ответ: ...

Задание 57. В матричной игре произвольной размерности смешанная стратегия любого игрока – это:

- а) число;
- б) множество;
- в) вектор, или упорядоченное множество;
- г) функция.

Ответ: в

Задание 58. По критерию математического ожидания каждый игрок исходит из того, что:

- а) случится наихудшая для него ситуация;
- б) все ситуации равновозможны;
- в) все или некоторые ситуации возможны с некоторыми заданными вероятностями.

Ответ: в

Задание 59. Цена игры - это:

- а) число;
- б) вектор;
- в) матрица.

Ответ: а

Задание 60. Пусть матричная игра задана матрицей, в которой все элементы отрицательны. Цена игры положительна?

- а) да;
- б) нет;
- в) нет однозначного ответа.

Ответ: в

Задание 61. Какое максимальное число седловых точек может быть в игре размерности  $5 \times 5$ ? (матрица может содержать любые числа)

Ответ: ....

Задание 62. Бывает ли в биматричной игре (размерности  $3 \times 3$ ) 4 ситуации равновесия?

Ответ: ....

Задание 63. В чем отличие критерия Вальда от остальных изученных критериев?

Ответ: ....

Задание 64. Могут ли в какой-то антагонистической игре значения функции выигрыша обоих игроков для некоторых значений переменных равняться 1?

Ответ: ....

Задание 65. Дана задача линейного программирования.

$$x_1 + 2x_2 \leq 10,$$

$$x_1 + x_2 \leq 8,$$

$$x_1 \leq 5,$$

$$x_1 \geq 0, \quad x_2 \geq 0,$$

$$3x_1 + 2x_2 \rightarrow \max$$

Сформулированная в таком виде она является:

- а) нелинейной
- б) основной
- в) канонической
- г) стандартной

Ответ: г

Задание 66. Бюджетное множество задано системой неравенств

$$x_1 + 2x_2 \leq 10,$$

$$x_1 \geq 0, \quad x_2 \geq 0,$$

Как распределятся денежные средства, если потребитель приобретет товары в количествах  $x_1=5$  и  $x_2=2$ ?

- а) останется 1
- б) потратит средства без остатка
- в) будет должен 10
- г) останется 10

Ответ: а

Задание 67. Дана транспортная задача.

Предложение  $a_1=200$ ,  $a_2=x$ ,  $a_3=170$ .

Спрос  $b_1=380$ ,  $b_2=210$ .

При каком значении переменной  $x$  задача будет закрытой?

- а) 220;

- б) 0;
  - в) 100;
  - г) 11.
- Ответ: а

Задание 68. Математическая модель конфликтной ситуации называется:

- а) задачей линейного программирования;
- б) стратегией;
- в) войной;
- г) игрой.

Ответ: г

Задание 69. В случае, если цена на товар снижается, как правило, спрос на этот товар:

- а) остается неизменным;
- б) растет;
- в) снижается;
- г) колеблется.

Ответ: б

Задание 70. Дайте характеристику Симплекс-метода.

Ответ: ....

Задание 71. Приведите типы имитационных моделей.

Ответ: ....

Задание 72. Опишите модели сетевого планирования и управления

Ответ: ....

Задание 73. Что является объектом и языком исследования в экономико-математическом моделировании?

Ответ: ....

Задание 74. Какую особенность имеет динамическое программирование как многошаговый метод оптимизации управления?

Ответ: ....

#### **ОК-4. Способностью использовать основы правовых знаний в различных сферах деятельности.**

Задание 1. Индивидуальные предприниматели, применяющие упрощенную систему налогообложения, налогоплательщиками НДС:

- а) признаются;
- б) не признаются;
- в) не признаются, за исключением НДС, подлежащего уплате при ввозе товаров на таможенную территорию РФ.

Ответ: в

Задание 2. Ставка налога ЕНВД для индивидуальных предпринимателей:

- а) 6%;



- б) 6% и 15%;
  - в) Налоговый режим отменен.
- Ответ: в

Задание 3. УСН освобождает индивидуального предпринимателя от уплаты:

- а) НДС;
  - б) НДС/Л;
  - в) Налога на прибыль;
  - г) все ответы верны.
- Ответ: г

Задание 4. Сколько видов предпринимательской деятельности, в отношении которых возможно применение патентной системы налогообложения:

- а) 85;
  - б) 98;
  - в) 70.
- Ответ: б

Задание 5. При каких видах предпринимательской деятельности не возможно использование ПСН:

- а) производство легкомоторных аэропланов;
  - б) розничная торговля;
  - в) услуги, связанные с обслуживанием сельскохозяйственного производства.
- Ответ: а

Задание 6. В отношении каких видов предпринимательской деятельности Патентная система налогообложения не применяется:

- а) услуги по перевозке пассажиров и грузов автотранспортом;
  - б) услуги стоянок;
  - в) ветеринарные услуги;
  - г) производство малотоннажных судов.
- Ответ: г

Задание 7. Предприниматель – это:

- а) собственник, идущий на экономический риск ради реализации коммерческой идеи и получения прибыли;
- б) человек, который осуществил успешную коммерциализацию инновации;
- в) человек, выполнение обязанностей которого предусматривает управление персоналом, процессами, финансами в какой-либо отрасли.

Ответ: а

Задание 8. Предпринимательство – это:

- а) форма организации компании, фирмы, которая создается на основе договора между партнерами, в котором оговариваются их права, обязанности, ответственность;
  - б) инициативная, самостоятельная деятельность, направленная на получение прибыли или личного дохода, осуществляемая на свой риск и под свою имущественную ответственность;
  - в) процесс создания чего-либо с целью реализации.
- Ответ: б

Задание 9. Субъектом предпринимательской деятельности является (множественный выбор):

- а) физическое лицо;
- б) фирма;
- в) государство;
- г) производственная деятельность;
- д) коммерческая деятельность;
- е) операции с ценными бумагами.

Ответ: а, б, в

Задание 10. Объектом предпринимательства является (множественный выбор):

- а) физическое лицо;
- б) фирма;
- в) государство;
- г) производственная деятельность;
- д) коммерческая деятельность;
- е) операции с ценными бумагами.

Ответ: г, д, е

Задание 11. Правовой фундамент предпринимательской деятельности составляют (множественный выбор):

- а) Конституция РФ;
- б) Федеральные законы;
- в) Гражданский кодекс РФ;
- г) Налоговый кодекс РФ;
- д) Нормативно-правовые акты субъектов РФ;
- е) Свидетельство о регистрации;
- ж) Договор поставки.

Ответ: а, б, в, г, д

Задание 12. Какого вида предпринимательства не существует в российской практике?

- а) производственное предпринимательство;
- б) коммерческо-торговое предпринимательство;
- в) финансово-кредитное предпринимательство;
- г) рыночное предпринимательство.

Ответ: г

Задание 13. Какие документы требуются от предпринимателя при открытии расчетного счета в банке (множественный выбор):

- а) заявление;
- б) договор банковского счета;
- в) свидетельство о государственной регистрации;
- г) договор купли-продажи.

Ответ: а, б, в

Задание 14. Документы, требуемые для государственной регистрации физического лица в качестве индивидуального предпринимателя (множественный выбор):

- а) заявление;
- б) копия российского паспорта;
- в) договор банковского счета;

г) квитанция об уплате госпошлины.

Ответ: а, б, г

Задание 15. Риск в предпринимательской деятельности – это:

а) прямой денежный ущерб, связанный с непредусмотренными платежами, выплатой штрафов, уплатой дополнительных налогов, потерей денежных средств и ценных бумаг.

б) система отношений по защите имущественных интересов физических и юридических лиц при наступлении определенных негативных событий.

в) вероятность того, что предприятие понесет убытки или потери, если намеченное мероприятие не осуществится, а также, если были допущены просчеты или ошибки при принятии управленческих решений.

Ответ: в

Задание 16. Назовите методы управления предпринимательскими рисками (множественный выбор):

а) устранение, предотвращение риска;

б) хеджирование риска;

в) уменьшение неблагоприятного влияния риска;

г) метод дедукции.

Ответ: а, б, в

Задание 17. Культура предпринимательства – это:

а) совокупность принципов и норм поведения людей по отношению друг к другу и к обществу;

б) духовная жизнь людей в предпринимательской среде, в организации, их нравственное состояние, ощущение, мышление и действия;

в) свод правил поведения в организации между руководителем и подчиненными.

Ответ: б

Задание 18. Бизнес-план индивидуального предпринимателя – это:

а) документ, в котором дается описание основных разделов развития предприятия на конкурентном рынке с учетом собственных и заемных финансовых источников, материальных и кадровых возможностей и предполагаемых рисков, возникающих в процессе реализации предпринимательских проектов;

б) документ для внутреннего использования, с целью определить направления развития предприятия на ближайшую перспективу;

в) документ для внешнего использования, в котором представлен комплексный план развития предприятия на определенный период.

Ответ: а

Задание 19. Коммерческая организация, учредителем которой выступает одно или несколько физических или юридических лиц, которые несут ответственность по обязательствам общества и риск убытков в пределах только внесенных ими вкладов, представляет собой:

а) общество с дополнительной ответственностью;

б) товарищество на вере;

в) полное товарищество;

г) общество с ограниченной ответственностью.

Ответ: г

Задание 20. Коммерческая организация, учредителем которой выступает одно или несколько физических или юридических лиц, которые несут субсидиарную ответственность по обязательствам общества независимо от вклада в уставный капитал, называется:

- а) общество с дополнительной ответственностью;
- б) акционерное общество;
- в) унитарное предприятие;
- г) общество с ограниченной ответственностью.

Ответ: а

Задание 21. Прибыль для предпринимателя:

- а) оценка успеха и психологический стимул предпринимательства;
- б) показатель эффективности использования ресурсов и оценки инвестиционных возможностей;
- в) всё перечисленное.

Ответ: в

Задание 22. Устав организации:

- а) договор о совместной деятельности, целью которой является учреждение организации;
- б) свод правил, регулирующих деятельность организации;
- в) свод правил внутреннего распорядка.

Ответ: б

Задание 23. Учредительный договор:

- а) определяет размер суммы вкладов, который необходимо внести учредителям;
- б) предусматривает порядок выхода учредителей из организации;
- в) регламентирует совместную деятельность по созданию организации;
- г) всё перечисленное.

Ответ: г

Задание 24. Нововведение в предпринимательстве – это:

- а) инновация;
- б) реструктуризация;
- в) стартап.

Ответ: а

Задание 25. Какие Федеральные законы устанавливают государственные требования к организации и осуществлению предпринимательской деятельности? (множественный выбор)

- а) ФЗ «О государственной регистрации юридических лиц и индивидуальных предпринимателей»;
- б) ФЗ «О лицензировании отдельных видов деятельности»;
- в) ФЗ «О защите прав юридических лиц и индивидуальных предпринимателей при проведении государственного контроля (надзора)»;
- г) ФЗ «О рекламе».

Ответ: а, б, в

Задание 26. Основным источником формирования имущества организации является:

- а) уставный капитал;
- б) доходы будущих периодов;

в) резервный капитал.

Ответ: а

Задание 27. Патентная система налогообложения может применяться:

а) организациями и индивидуальными предпринимателями;

б) индивидуальными предпринимателями;

в) только юридическими лицами.

Ответ: б

Задание 28. В российском законодательстве различают следующие формы собственности:

а) частная собственность, государственная собственность, муниципальная собственность;

б) частная, негосударственная собственность, муниципальная, обособленная собственность;

в) все ответы верны.

Ответ: а

Задание 29. Государственное регулирование предпринимательской деятельности - это:

а) это упорядоченная правовыми актами различного уровня деятельность государства в лице его органов, проводимая совместно с носителями хозяйственных интересов, направленная на отношения в сфере предпринимательской деятельности, в целях недопущения, изменения или прекращения хозяйственной ситуации определенного рода или, напротив, поддержания их в соответствующем состоянии при помощи системы средств;

б) государственная деятельность, направленная на разработку системы налогообложения хозяйствующих субъектов;

в) деятельность органов государственной власти и их должностных лиц по практическому воплощению выработанного плана во благо общества.

Ответ: а

Задание 30. Государственная поддержка бизнеса – это:

а) это услуга (работа), оказываемая (выполняемая) органами государственной власти (органами местного самоуправления), государственными (муниципальными) учреждениями и в случаях, установленных законодательством Российской Федерации, иными юридическими лицами;

б) система политико-правовых, административных, экономических и социальных отношений в государстве, которая устанавливается основными законами (Конституцией, основополагающими законами и т. д.);

в) совокупность решений и действий организационного, правового и финансового характера государственных органов власти, направленных на улучшение социального положения граждан и развитие бизнеса.

Ответ: в

Задание 31. Предпринимательская деятельность — это:

Ответ: ...

Задание 32. Предпринимательство — это:

Ответ: ...

Задание 33. К субъектам предпринимательства относятся:

Ответ: ...

Задание 34. К объектам предпринимательства относятся:

Ответ: ...

Задание 35. Коммерческая организация – это:

Ответ: ...

Задание 36. Некоммерческая организация – это:

Ответ: ...

Задание 37. Юридическое лицо в предпринимательстве – это:

Ответ: ...

Задание 38. Физическое лицо в предпринимательстве – это:

Ответ: ...

Задание 39. Организационно-правовая форма – это:

Ответ: ...

Задание 40. Сельскохозяйственная артель (колхоз) – это:

Ответ: ...

Задание 41. Акционерное общество – это:

Ответ: ...

Задание 42. Унитарное предприятие – это:

Ответ: ...

Задание 43. Индивидуальный предприниматель – это:

Ответ: ...

Задание 44. Предпринимательская идея – это:

Ответ: ...

Задание 45. Фандрайзинг - это:

Ответ: ...

Задание 46. Краудфандинг - это:

Ответ: ...

Задание 47. Лицензия в предпринимательстве – это:

Ответ: ....

Задание 48. Культура предпринимателя – это:

Ответ: ...

Задание 49. Предпринимательская этика – это:

Ответ: ...

Задание 50. Предпринимательская тайна – это:

Ответ: ...

Задание 51. Ответственность предпринимателя – это:

Ответ: ...

Задание 52. Патентная система налогообложения (ПСН) - это:

Ответ: ...

Задание 53. Упрощенная система налогообложения (УСН) - это:

Ответ: ...

Задание 54. Единый сельскохозяйственный налог (ЕСХН) – это:

Ответ: ...

Задание 55. Налог на профессиональный доход (НПД) – это:

Ответ: ...

Задание 56. Крестьянско-фермерское хозяйство (КФХ) – это:

Ответ: ...

Задание 57. Перечислите функции предпринимательства:

Ответ: ...

Задание 58. Для организации ООО необходимо:

Ответ: ...

Задание 59. Для организации ИП необходимо:

Ответ: ...

Задание 60. Признаки предпринимательства:

Ответ: ...

**ОК-5. Способностью к коммуникации в устной и письменной формах на русском и иностранном языках для решения задач межличностного и межкультурного взаимодействия.**

Задание 1. Расположите слова в таком порядке, чтобы получилось вопросительное предложение.

1: what

- 2: shall
- 3: I
- 4: you
- 5: phone
- 6: time

Ответ: What time shall I phone you?

Задание 2. Расположите слова в таком порядке, чтобы получилось вопросительное предложение.

- 1: will
- 2: the
- 3: shut
- 4: you
- 5: door

Ответ: Will you shut the door?

Задание 3. Расположите слова в таком порядке, чтобы получилось вопросительное предложение.

- 1: the
- 2: was
- 3: when
- 4: computer
- 5: invented

Ответ: When was the computer invented?

Задание 4. Расположите слова в таком порядке, чтобы получилось вопросительное предложение.

- 1: why
- 2: concert
- 3: the
- 4: was
- 5: cancelled

Ответ: Why was the concert cancelled?

Задание 5. Расположите слова в таком порядке, чтобы получилось вопросительное предложение.

- 1: been
- 2: long
- 3: have
- 4: married
- 5: how
- 6: you

Ответ: How long have you been married?

Задание 6. Расположите слова в таком порядке, чтобы получилось вопросительное предложение.

- 1: for
- 2: it
- 3: pay
- 4: must
- 5: you



6: yourself

Ответ: Must you pay for it yourself?

Задание 7. Используйте правильную грамматическую форму глагола.

As soon as I (hear) the results, I'll let you know.

Ответ: hear

Задание 8. Используйте правильную грамматическую форму глагола

Where is Stella? – She (play) tennis in the park.

Ответ: is playing

Задание 9. Используйте правильную грамматическую форму глагола

Cats (not to like) sweets.

Ответ: do not like

Задание 10. Используйте правильную грамматическую форму глагола

I didn't understand what she (mean) at first.

Ответ: meant

Задание 11. Используйте правильную грамматическую форму глагола

She paid for her ticket and (leave).

Ответ: left

Задание 12. Используйте правильную грамматическую форму глагола

The postman usually (come) at 8 in the morning. It is half past 9 now, but he (not to come) yet.

Ответ: comes, has not come

Задание 13. Используйте правильную грамматическую форму глагола

When I phoned her, she (do) her homework.

Ответ: was doing

Задание 14. Используйте правильную грамматическую форму глагола

They (watch) television – their favourite programme is on at the moment.

Ответ: are watching

Задание 15. Make questions to the underlined words.

Leaders need to drum up support for their team's work.

Ответ: Who needs to drum up support for their team's work

Задание 16. Make questions to the underlined words.

When most people think of managers in the corporate sense, they are thinking about the middle tier.

Ответ: What are they are thinking about?

Задание 17. Make questions to the underlined words.

In some industries this function has largely been replaced by automation technology.

Ответ: What has this function been replaced by?

Задание 18. Make questions to the underlined words.

The job of the middle leader is to properly input data and reporting claims.

Ответ: What is the job of the middle leader?

Задание 19. Make questions to the underlined words.

People in the top tiers are responsible for making key decisions on matters of funding, accountability, and profit distribution.

Ответ: What are people in the top responsible for?

Задание 20. Заполните пропуск.

Our planet is in grave danger \_\_\_\_ human activity. Ответ: because of....

Задание 21. An accountant who specializes in tax regulations.

- a) internal auditor
- b) tax accountant
- c) bookkeeper

Ответ: b

Задание 22. Money that individuals and businesses are required to pay to a government.

- a) outflow
- b) tax
- c) overdraft

Ответ: b

Задание 23. An accountant who records transactions.

- a) bookkeeper
- b) budget analyst
- c) overdraft

Ответ: a

Задание 24. A hand-held device that performs mathematical operations.

- a) bulletin board
- b) copier
- c) calculator

Ответ: c

Задание 25. The act of selling good below cost.

- a) net income
- b) dividend
- c) dumping

Ответ: c

Задание 26. Something of value that a company owes.

- a) assets
- b) balance sheet
- c) cash flow

Ответ: a

Задание 27. A machine that produces duplicates of paper documents.

- a) calculator
- b) copier
- c) fax machine

Ответ: b

Задание 28. The act of exchanging goods or services for money.

- a) stabilizing
- b) specializing
- c) selling

Ответ: c

Задание 29. Выберите правильный вариант

4. The businessmen arrived (in, to, at, for) the airport at 8.30 a.m

Ответ: to

Задание 30. Выберите правильный вариант

5. Would you like to take ( another, others, the others) decision?

Ответ: another

Задание 31. The act of removing money from an account is called \_\_\_\_\_

Ответ: withdrawal

Задание 32. A person who has purchased a percentage of ownership of a company is called \_\_\_\_\_.

Ответ: share-holder

Задание 33. A device that encodes and sends paper documents over phone lines is called \_\_\_\_\_.

Ответ: fax- machine

Задание 34. A machine that transfers documents from computer files to paper is called \_\_\_\_\_.

Ответ: printer

Задание 35. Cash moving out of a company is called \_\_\_\_\_.

Ответ: capital outflow

Задание 36. An employee who maintains files and records is called \_\_\_\_\_.

Ответ: file secretary

Задание 37. Cash coming into a company is called \_\_\_\_\_.

Ответ: capital inflow

Задание 38. Make questions to the underlined words.

Leaders need to drum up support for their team's work.

Ответ: Who needs to drum up support for their team's work

Задание 39. Make questions to the underlined words.

When most people think of managers in the corporate sense, they are thinking about the middle tier.

Ответ: What are they thinking about?

Задание 40. Make questions to the underlined words.

In some industries this function has largely been replaced by automation technology.

Ответ: What has this function been replaced by?

Задание 41. Расположите русские слова в таком порядке, чтобы получилось соответствие

1) employer	a) обращаться с просьбой о приеме на работу
2) relevant	b) работодатель
3) to request employment	c) прежнее место работы
4) previous employment	d) значимый/значительный

Ответ: 1b 2d 3a 4c

Задание 42. Расположите русские слова в таком порядке, чтобы получилось соответствие.

1) to convince	a) стандартное название сферы деятельности
2) primary objective	b) убедить
3) standard area title	c) сильные стороны
4) strong points	d) главная задача/цель

Ответ: 1b 2d 3a 4c

Задание 43. Расположите русские слова в таком порядке, чтобы получилось соответствие.

1) body of a letter	a) подразделение компании
2) to schedule interview	d) анкета
3) application form	c) запланировать собеседование
4) company division	d) основная часть письма

Ответ: 1d 2c 3d 4a

Задание 44. Расположите русские слова в таком порядке, чтобы получилось соответствие.

1) smooth and natural	a) руководящая должность
2 senior appointment	b) опыт
3) experience	c) иметь возможность прийти на собеседование
4) available for interview	d) гладкий и естественный (о стиле письма)

Ответ: 1d 2a 3b 4c

Задание 45. Complete the sentences using the words given below:

goods, economic analysis, scarcity, value, result

1. ....are things of.....that you can see, and show to the others.

2. Because of....., it is impossible to satisfy every desire.

3. Principles and theories - the .....of.....

Ответ: 1 goods, value 2 scarcity 3 result, economic analysis

Задание 46. Choose the right variant:

Choose the natural resources:

a) tools, trucks, railroads;

b) water, forests, air;

c) food, clothing, newspapers.

Ответ: b

Задание 47. Choose the right variant:

How do opportunity costs affect both individuals and nations?

- a) a state must spend less money on education;
- b) an individual has to give up something that gives him pleasure;
- c) an individual or a nation has to sacrifice something for the choice made.

Ответ: c

Задание 48. Something of value that a company owes.

- a) assets
- b) balance sheet
- c) cash flow

Ответ: a

Задание 49. Определите, какой один глагол из трёх не подходит по смыслу предложения.

He ..... to review our complaints procedures.

- a) promised b) opened c) wanted

Ответ: b

Задание 50. Используйте правильную грамматическую форму глагола  
When I arrived, the party (finish).

Ответ: had finished

Задание 51. Используйте правильную грамматическую форму глагола  
Excuse me, where is the (near) cafe?

Задание 52. Используйте правильную грамматическую форму глагола  
A cook is someone who (prepare) meals

Ответ: prepares

Задание 53. Используйте правильную грамматическую форму глагола  
It's raining. It (start) raining an hour ago.

Ответ: started

Задание 54. Используйте правильную грамматическую форму глагола  
Helen (be) 17 years old next Sunday

Ответ: will be

Задание 55. Используйте правильную грамматическую форму глагола  
They (watch) television – their favourite programme is on at the moment.

Ответ: are watching

Задание 56. Выберите правильную форму глагола.  
Ann (has written, writes, has been writing) emails all day

Ответ: has been writing

Задание 57. Выберите правильный вариант.  
I'm afraid I have (few, little, any) money left.

Ответ: little

Задание 58. Выберите правильный вариант  
He is interested (with, of, in) collecting stamps.

Ответ: in

Задание 59. Выберите правильный вариант  
The businessmen arrived (in, to, at, for) the airport at 8.30 a.m  
Ответ: to

Задание 60. Выберите правильный вариант  
Would you like (other, another, others, the others) sweet?  
Ответ: another

**ОК-6. Способностью работать в коллективе, толерантно воспринимая социальные, этнические, конфессиональные и культурные различия.**

Задание 1. Что является предметом социологии?

- а) человек;
- б) социальная жизнь человека, группы, общества;
- в) общество.

Ответ: б

Задание 2. Что такое социальная структура?

- а) организация отношений между людьми;
- б) образец поведения;
- в) способ взаимодействия индивидов, занимающих определенные социальные позиции и выполняющих определенные социальные функции.

Ответ: в

Задание 3. Социальная роль – это:

- а) представление о том, что человек хотел бы достигнуть;
- б) определенные функции, которые человек выполняет в группе, обществе;
- в) то, что человек хотел бы делать в жизни.

Ответ: б

Задание 4. Отметьте самый распространенный метод социологии:

- а) анализ документов;
- б) наблюдение;
- в) опрос.

Ответ: в

Задание 5. Как называется изменение социального статуса личности?

- а) карьера;
- б) социальная мобильность;
- в) рейтинг.

Ответ: б

Задание 6. Чем обусловлены социальные связи между людьми?

- а) общественным разделением труда;
- б) необходимостью получить поддержку и помощь друг от друга;
- в) взаимной симпатией.

Ответ: а

Задание 7. Девиантное поведение – это:

- а) отклонение от закона;

- б) отклонение от морали;
- в) отклоняющееся поведение.

Ответ: в

Задание 8. К разновидности социологического опроса относят:

- а) ранжирование;
- б) контент-анализ;
- в) анкетирование.

Ответ: в

Задание 9. Кто ввел в научный оборот термин «социология»:

- а) М. Вебер;
- б) К. Маркс;
- в) О. Конт.

Ответ: в

Задание 10. Какие из определений характеризуют понятия: 1) социальная роль, 2) социальный статус, 3) ролевая система?

- а) поведение, ожидаемое от того, кто имеет определенный социальный статус (1);
- б) ранг или позиция индивида во взаимоотношениях с другими, связанная с определенными правами и обязанностями (2);
- в) совокупность ролей, соответствующих данному статусу (3).

Ответ: 1а, 2б, 3в

Задание 11. Что понимается в социологии под термином «личность»?

- а) всякий человек с момента своего рождения;
- б) каждый, живущий в обществе и соблюдающий его нормы;
- в) выдающийся деятель.

Ответ: б

Задание 12. Что из перечисленного не является признаком общества?

- а) автономность и высокий уровень саморегуляции;
- б) способность поддерживать и воспроизводить высокую интенсивность внутренних взаимосвязей;
- в) отсутствие интегрирующей силы.

Ответ: в

Задание 13. Что понимается под социальной группой?

- а) любая совокупность индивидов, объединенных общими интересами, находящихся во взаимодействии;
- б) группа, представляющая определенный социальный стандарт, с помощью которого индивид оценивает себя и других;
- в) любой коллектив, реальный или воображаемый, оцениваемый низко или высоко, с которым индивид соотносит свое поведение или будущее.

Ответ: а

Задание 14. Учреждения, призванные удовлетворять фундаментальные потребности общества, называются:

- а) социальными структурами;
- б) социальными системами;
- в) социальными институтами.

Ответ: в

Задание 15. Какие из данных определений относятся к понятиям 1) социальная система, 2) социальное действие, 3) социальный институт

а) человеческое действие, сознательно ориентированное на поведение и ожидание другого человека (2);

б) явление или процесс, состоящий из определенной совокупности элементов, находящихся во взаимных связях и отношениях и образующих единое целое (1);

в) устойчивая, стандартизированная форма осуществления социальной функции для удовлетворения какой-либо одной фундаментальной потребности (3).

Ответ: 1б, 2а, 3в

Задание 16. Дайте определение понятию «общество».

Ответ: ....

Задание 17. Сколько ролей может включать в себя статус?

Ответ: ....

Задание 18. Как называется самая большая группа людей, проживающих на данной территории?

Ответ: ....

Задание 19. Метод сбора социологических данных, в котором источниками информации выступают текстовые сообщения, называется:

Ответ: ....

Задание 20. Социальный закон можно определить как:

Ответ: ....

Задание 21. Переход из одной страты в другую называется:

Ответ: ....

Задание 22. Выдвигаемое для объяснения каких-либо фактов, явлений и процессов научное предположение, которое надо подтвердить или опровергнуть по результатам исследования, называют:

Ответ: ....

Задание 23. Сколько разделов имеет программа социологического исследования?

Ответ: ....

Задание 24. Главным фактором, который определяет процесс формирования личности, является:

Ответ: ....

Задание 25. Совокупность свойств общественных отношений общества, которая интегрируется индивидами в общей жизни, проявляется во взаимоотношениях, – это:

Ответ: ....

Задание 26. Социальный процесс, который заключается в столкновении противоположных интересов индивидов, групп или в стремлении к удовлетворению одинаковых интересов, называется:



Ответ: ....

Задание 27. Среди социальных институтов первичным является:

Ответ: ....

Задание 28. Определенное духовное образование, свойственное обществу и большим социальным группам в нем, выступающее инструментом ориентации в окружающем мире и выражающееся в виде системы чувств, взглядов, идей, теорий, на основе которых общество осуществляет самосознание и самопознание – это:

Ответ: ....

Задание 29. Человек, которого опрашивают в социологическом исследовании, называется:

Ответ: ....

Задание 30. Социальный конфликт – это:

Ответ: ....

Задание 31. Психология – это:

- а) наука о внутреннем мире человека, о взаимодействии человека с окружающим внешним миром в результате активного отражения этого мира;
- б) одно из фундаментальных научных понятий, отражающее сложные и многообразные проявления внутреннего объективного мира;
- в) наука о развитии и функционировании психики человека как особой формы жизнедеятельности.

Задание 32. Психические состояния - это:

- а) то, что присуще человеку на протяжении всей жизни или на достаточно большом промежутке времени (темперамент, характер, способности, стойкие особенности психических процессов у индивида);
- б) более продолжительные по сравнению с другими психическими явлениями процессы (могут продолжаться в течение нескольких часов, дней или даже недель), более сложные по структуре и образованию;
- в) элементарные психические явления, длящиеся от доли секунды до десятков минут и порождающие те или иные продукты или результаты.

Задание 33. Ощущение – это:

- а) деятельность специальных нервных аппаратов, приводящих к созданию образов предметов и явлений;
- б) отражение отдельных свойств предметов, непосредственно воздействующих на наши органы чувств;
- в) информация, которая поступает в мозг и на основе которой, складывается целостный образ.

Задание 34. Восприятие – это:

- а) целостное отражение предметов и явлений объективного мира при их непосредственном воздействии в данный момент на органы чувств;
- б) наименьшая величина различий между раздражителями, когда разница между ними улавливается;
- в) функциональное состояние органов чувств, зависящее от чувствительности анализаторов соответствующего типа.

Задание 35. Произвольное внимание – это такое внимание, которое:

- а) наступает после непроизвольного, но качественно от него отличается;
- б) складывается в результате обучения и воспитания;
- в) возникает без намерений человека увидеть или услышать что-либо, без заранее поставленной цели, без усилий воли;
- г) характеризуется активностью, целенаправленным сосредоточением сознания, поддержание уровня которого связано с определенными волевыми усилиями.

Задание 36. Память - это:

- а) процессы, связанные с прохождением импульсов через определенную группу нейронов, вызывающих в местах их соприкосновения электрические и механические изменения и оставляющих после себя физический след;
- б) процессы запоминания информации вследствие химических изменений;
- в) процессы образования связи между различными представлениями и определяющиеся не столько содержанием запоминаемого материала, сколько тем, что с ним человек делает;
- г) процессы запоминания, сохранения и воспроизведения человеком его опыта.

Задание 37. Воображение – это:

- а) психический процесс создания новых образов на основе ранее воспринятого;
- б) психический процесс создания образов по описанию;
- в) психический процесс создания образов по собственному желанию человека;
- г) психический процесс, возникновения новых образов, образующихся спонтанно, помимо воли.

Задание 38. Укажите, что из перечисленного ниже НЕ является формой мыслительного процесса:

- а) понятие;
- б) суждение;
- в) умозаключение;
- г) решение проблем;
- д) аналогия.

Задание 39. Переживание человеком своего отношения к тому, что он делает или познает, к другим людям, к самому себе называют:

- а) перцепцией;
- б) чувствами;
- в) эмоциями;
- г) чувствами и эмоциями;
- д) ощущениями.

Задание 40. Воля – это:

- а) неосознанное стремление к преодолению человеком трудностей в процессе деятельности;
- б) напряжение, возникающее в связи с объективной необходимостью для решения проблемы;
- в) сознательное преодоление человеком трудностей на пути осуществления действия.

Задание 41. Какая из характеристик относится к холерическому типу темперамента?

- а) сильный, уравновешенный, подвижный;
- б) сильный, уравновешенный, инертный;
- в) сильный, неуравновешенный с преобладающим возбуждением над процессами торможения;
- г) слабый, с повышенной сенситивностью, невысокой реактивностью.

Задание 42. Характер – это:

а) особенности человека, проявляющиеся через его ощущения, восприятие, обусловленные типом нервной системы, динамикой психических процессов, наследственными факторами;

б) совокупность неустойчивых, изменяющихся психологических свойств человека, проявляющихся в зависимости от обстоятельств и условий социальной среды;

в) совокупность устойчивых индивидуально-психологических свойств, проявляющихся в жизнедеятельности человека в виде его отношения к окружающим людям, к самому себе, к деятельности, другим различным обстоятельствам бытия и т.п.

Задание 43. Что называется развитием?

а) развитие – это процесс и результат качественных изменений в организме человека;

б) развитие – это процесс и результат количественных и качественных изменений в организме человека. Оно связано с постоянными, непрекращающимися изменениями, переходами из одного состояния в другое, восхождением от простого к сложному, от низшего к высшему;

в) развитие – это процесс становления человека как социального существа под воздействием всех без исключения факторов.

Задание 44. Психика – это:

- а) отражение физиологических процессов в мозге;
- б) самостоятельное, не зависимое от мозга явление;
- в) продукт мозга, субъективный образ реального мира;
- г) биотоки мозга.

Задание 45. Личность в психологии - это:

- человек на всех стадиях взросления;
- индивид зрелого возраста, который занимается самосовершенствованием на постоянной основе;
- + набор психических и физических особенностей человека, который определяет его поступки и связь с социумом.

Задание 46. Перечислите типы личности в психологии.

Ответ: ....

Задание 47. Перечислите методы исследования личности.

Ответ: ....

Задание 48. В чем проявляется самосознание?

Ответ: ....

Задание 49. Предметом психологии является:

Ответ: ....

Задание 50. Если кто-то хвалит Ирину, она обычно отвечает: «По правде говоря, не такая уж я и смышленная, мне просто повезло». Даже если какая-то работа была полностью сделана ею, она говорит: «Это все Мария, без нее у меня бы ничего не получилось». Если молодой человек говорит ей, что она красивая, Ирина думает про себя: «Он или слепой, или просто льстит мне». На основании вышесказанного можно заключить, что у Ирины \_\_\_\_\_ самооценка.

Ответ: ....

Задание 51. Перечислите психические познавательные процессы личности.

Ответ: ....

Задание 52. Кто является основоположником отечественной научной психологии?

Ответ: ....

Задание 53. Дайте определение психологического понятия «индивид».

Ответ: ....

Задание 54. "Я-концепцию" можно определить как:

Ответ: ....

Задание 55. Установите соответствие между психическими образованиями и их содержанием:

1. Навык
2. Знания
3. Умения
4. Привычка

а) Действие, сформированное путём повторения, характеризующееся высокой степенью освоения.

б) Результат познавательной деятельности человека отражённый в виде представлений, понятий, суждений.

в) Творческое применение имеющихся знаний и навыков в практической деятельности не зависимо от условий.

г) Действие или элемент поведения человека, выполнение которого стало для него потребностью.

Ответ: ....

Задание 56. Трём группам испытуемых, которые имеют примерно одинаковый уровень подготовленности, предлагается 20 одинаковых задач. Группе А предлагают решить как можно большее их количество. Группе Б сообщают, что задачи специально подобраны для диагностики умственной одаренности и с ними могут справиться только лица, имеющие высокий коэффициент интеллектуального развития. Испытуемым группы В сказали, что они являются участниками олимпиады, победителем которой признается тот, кто правильно решит наибольшее количество задач и предложит больше оригинальных ответов. В какой группе показатели будут самые низкие?

Ответ: ....

Задание 57. Относительно устойчивая структура умственных способностей это:

Ответ: ....

Задание 58. Дайте определение понятию «стресс».

Ответ: ....

Задание 59. Соотнесите термин и его определение (описание).

1. Критическое мышление
2. Дискурсивное мышление
3. Интуитивное мышление
4. Аутистическое мышление
5. Творческое мышление
6. Реалистическое мышление

а) Ориентировано на выявление недостатков в идеях.

б) Характеризуется наличием четко выраженных этапов.

в) Подчиняется аффективным потребностям.

г) Характеризуется минимальной степенью осознанности.

д) Направлено на создание новых идей.

е) Регулируется логическими законами.

Ответ: ....

Задание 60. Какая из эмоций обеспечивает более длительную мотивацию деятельности?

Ответ: ....

### ОК-7. Способностью к самоорганизации и самообразованию.

Задание 1. Указать матрицу, ранг которой равен трем.

а)  $\begin{pmatrix} 2 & 0 & 0 \\ 0 & 1 & -3 \\ 0 & -1 & 3 \end{pmatrix}$

б)  $\begin{pmatrix} 2 & 0 & 3 \\ 0 & 1 & 0 \end{pmatrix}$

в)  $\begin{pmatrix} 2 & 0 \\ 0 & 1 \\ 0 & 2 \end{pmatrix}$

г)  $\begin{pmatrix} 1 & 3 & 1 & 0 \\ 2 & 2 & -1 & 1 \\ 3 & 1 & 2 & 0 \\ 3 & 5 & 5 & -1 \end{pmatrix}$

Ответ: г

Задание 2. Общее решение системы имеет вид

$$X = \left( \frac{-9C_1 + 16C_2}{4} \mid \right) (C_1 \mid) \left( \frac{7C_1 + 20C_2}{4} \mid \right).$$

Выберите вариант, являющийся фундаментальной системой решений:

$$\begin{aligned}
 \text{а) } \vec{e}_1 &= \begin{pmatrix} 1 \\ 1 \\ 0 \\ 0 \end{pmatrix}, \vec{e}_2 = \begin{pmatrix} 1 \\ 0 \\ 1 \\ 0 \end{pmatrix} \\
 \text{б) } \vec{e}_1 &= \begin{pmatrix} 1 \\ 1 \\ 1 \\ 1 \end{pmatrix}, \vec{e}_2 = \begin{pmatrix} 1 \\ 0 \\ 1 \\ 0 \end{pmatrix}, \vec{e}_3 = \begin{pmatrix} 1 \\ 0 \\ 1 \\ 0 \end{pmatrix} \\
 \text{в) } \vec{e}_1 &= \begin{pmatrix} -9 \\ 4 \\ 7 \\ 0 \end{pmatrix}, \vec{e}_2 = \begin{pmatrix} 16 \\ 0 \\ 20 \\ 4 \end{pmatrix} \\
 \text{г) } \vec{e}_1 &= \begin{pmatrix} 0 \\ 0 \\ 0 \\ 0 \end{pmatrix}, \vec{e}_2 = \begin{pmatrix} 1 \\ 0 \\ 1 \\ 0 \end{pmatrix}
 \end{aligned}$$

Ответ: в

Задание 3. Пусть  $\vec{h} = \begin{pmatrix} -2 \\ 11 \\ 0 \\ 0 \end{pmatrix}$  некоторое решение неоднородной системы, а

$$\vec{e}_1 = \begin{pmatrix} 1 \\ 1 \\ 0 \\ 0 \end{pmatrix}, \quad \vec{e}_2 = \begin{pmatrix} 1 \\ 0 \\ 0 \\ 1 \end{pmatrix}, \quad \vec{e}_3 = \begin{pmatrix} 0 \\ 0 \\ 1 \\ 1 \end{pmatrix}$$

фундаментальная система решений соответствующей

однородной системы. Тогда общее решение неоднородной системы  $X$  имеет вид:

$$\begin{aligned}
 \text{а) } X &= \begin{pmatrix} C_1 - 2 \\ C_2 + 11 \\ C_3 \\ C_3 \end{pmatrix} \\
 \text{б) } X &= \begin{pmatrix} C_1 - 2C_3 \\ C_2 + 11C_3 \\ C_1 \\ C_2 \end{pmatrix} \\
 \text{в) } X &= \begin{pmatrix} -2C_1 \\ 11C_2 \\ 0 \\ 0 \end{pmatrix} \\
 \text{г) } X &= \begin{pmatrix} C_1 + C_2 - 2 \\ C_1 + 11 \\ C_3 \\ C_2 + C_3 \end{pmatrix}
 \end{aligned}$$

Ответ: г

Задание 4. Векторы  $\vec{a}(1;3;2)$ ,  $\vec{b}(4;5;6)$ ,  $\vec{c}(1;1;3)$ .

- а) коллинеарные;
- б) компланарные;
- в) некомпланарные;
- г) попарно ортогональные

Ответ: в

Задание 5. Разложить определитель  $\det A = \begin{vmatrix} a & b & c \\ -1 & 3 & 5 \\ 0 & 1 & 2 \end{vmatrix}$  по первой строке.

Ответ: ....

Задание 6. Указать координаты вектора  $X = \begin{pmatrix} 2 \\ 1 \\ 2 \end{pmatrix}$  в базисе  $E = \left\{ \begin{pmatrix} 1 \\ 1 \\ 0 \end{pmatrix}, \begin{pmatrix} 0 \\ 1 \\ 1 \end{pmatrix}, \begin{pmatrix} 1 \\ 0 \\ 1 \end{pmatrix} \right\}$ .

Ответ: ....

Задание 7. Чему равна сумма координат вектора  $\vec{a}$ , если вектор  $\vec{a}$  со-направлен вектору  $\vec{b}(0, -3, 5)$  и  $|\vec{a}| = \sqrt{136}$ ?

Ответ: ....

Задание 8. Найти скалярное произведение  $(2\vec{a} - \vec{b}) \cdot (3\vec{a} + 4\vec{b})$ , если  $|\vec{a}| = 1$ ,

$|\vec{b}| = 2$  и угол между  $\vec{a}$  и  $\vec{b}$  равен  $\frac{\pi}{3}$ .

Ответ: ....

Задание 9. Может ли функция иметь несколько первообразных?

- а) Нет. Каждая функция имеет только одну первообразную.
- б) Может иметь бесконечно много первообразных.
- в) Может иметь не более двух первообразных.
- г) Может иметь не более одной первообразной.

Ответ: б

Задание 10. Необходимое условие сходимости ряда  $\sum_{i=0}^n a_n$ :

- а)  $\lim_{n \rightarrow \infty} a_n = \infty$ .
- б)  $\lim_{n \rightarrow \infty} a_n = 0$ .
- в)  $\lim_{n \rightarrow \infty} \frac{a_{n+1}}{a_n} = r < 1$
- г)  $\lim_{n \rightarrow \infty} \sqrt[n]{a_n} = r < 1$

Ответ: б

Задание 11. Найти угловой коэффициент касательной, проведенной к графику функции  $y = x^3 + 2x$  в точке с абсциссой  $x_0 = 2$ .

- а) 2;
- б) 1;
- в) 14;
- г) 10.

Ответ: в

Задание 12. Достаточным условием убывания функции  $f(x)$  на интервале  $(a; b)$  является

а)  $f'(x) > 0$  на  $(a; b)$

б)  $f'(x) < 0$  на  $(a; b)$

в)  $f'(x) \geq 0$  на  $(a; b)$

г)  $f'(x) \leq 0$  на  $(a; b)$

Ответ: б

Задание 13. Найдите производную функции  $f(x) = \sin(4x^2 + 2)$ .

Ответ: ....

Задание 14. Записать общее решение дифференциального уравнения второго порядка  $y'' - y = 0$ .

Ответ: ....

Задание 15. Вычислите определенный интеграл  $\int_3^6 (x^2 - x) dx$

Ответ: ....

Задание 16. Найти асимптоты функции  $y = \frac{1}{x-3}$ .

Ответ: ....

Задание 17. Чему равен натуральный показатель  $n$  в бинарной операции?

а) 1

б) 3

в) 2

г) 0

Ответ: в

Задание 18. Укажите верную формулу закона упрощения:

а)  $(X \rightarrow (\neg X)) \equiv (\neg X)$

б)  $(X \rightarrow Y) \equiv ((\neg X) \vee Y)$

в)  $(\neg(\neg X)) \equiv X$

г)  $(\neg(X \wedge Y)) \equiv (\neg X) \vee (\neg Y)$

Ответ: а

Задание 19. Установите соответствие между названием тезиса и его описанием.

Ответ занесите в таблицу.

1) Тезис Чёрча	а) Согласно этому тезису, всякая вычислимая в интуитивном смысле функция вычислима с помощью некоторой машины названной в честь автора данного тезиса.
2) Тезис Тьюринга	б) Этот тезис является гипотезой. Его невозможно строго доказать (так же, как и тезис Тьюринга). Для того чтобы опровергнуть гипотезу, необходимо придумать алгоритм, который невозможно записать в виде программы для машины названной в честь автора данного тезиса. На сегодняшний день такого алгоритма не существует.



3) Тезис Поста	в) Согласно этому принципу класс функций, вычислимых с помощью алгоритмов в широком интуитивном смысле, совпадает с классом частично рекурсивных функций. Данный тезис не может быть строго доказан, но считается справедливым, поскольку он подтверждается опытом, накопленным в математике за всю ее историю. Какие бы классы алгоритмов ни строились, вычисляемые ими числовые функции оказывались частично рекурсивными.
----------------	--

Ответ: 1-в, 2-а, 3-б

Задание 20. Какую операцию над двумя множествами иллюстрирует рисунок:

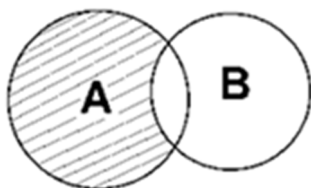

- а)  $B \setminus A$
  - б)  $A \setminus B$
  - в)  $A \cap B$
  - г)  $A \cup B$
- Ответ: б

Задание 21. Как называется предложение, которое может принимать только два значения «истина» или «ложь»?

Ответ: ....

Задание 22. Что называют конечным полным множеством?

Ответ: ....

Задание 23. Вставьте пропущенное слово в следующее высказывание: «Если  $F$  — полное множество булевых функций, каждая из которых представима формулой над множеством  $G$ , то и  $G$  — \_\_\_\_\_ множество».

Ответ: ....

Задание 24. Верно ли утверждение: «Выполняемые высказывания — это высказывания имеющие значение 1 хотя бы для одного набора значений пропозициональных переменных»?

Ответ: ....

Задание 25. В денежно – вещевой лотерее на серию в 100 билетов приходится 12 денежных и 8 вещевых выигрышей. Чему равна вероятность того, что из трех купленных билетов хотя бы два окажутся выигрышным?

- а)  $\frac{C_{20}^2 \cdot C_{80}^1}{C_{100}^3}$
- б)  $\frac{C_{20}^2 \cdot 80 + C_{20}^3}{C_{100}^3}$
- в)  $1 - \frac{C_{20}^3}{C_{100}^3}$

$$\frac{C_{20}^2 \cdot C_{80}^1}{C_{100}^3}$$

г)

Ответ: б

Задание 26. Вероятность того, что в страховую компанию в течении года обратится с иском о возмещении ущерба первый клиент, равна 0.2. Для второго клиента вероятность такого обращения равна 0.3. Найти вероятность того, что в течении года в СК обратится хотя бы один клиент, если обращения клиентов – события независимые.

а) 0,8;

б) 0,56;

в) 0,06;

г) 0,44.

Ответ: г

Задание 27. На сборку попадают детали с двух автоматов: 80% из первого и 20% из второго. Первый автомат дает 10% брака, второй – 5% брака. Найти вероятность попадания на сборку доброкачественной детали.

а) 0,9;

б) 0,09;

в) 0,91;

г) 0,15.

Ответ: в

Задание 28. Какова вероятность того, что при 5 подбрасываниях симметричной монеты герб выпадет не более двух раз?

а) 0,22;

б) 0,5;

в) 0,48;

г) 0,3.

Ответ: б

Задание 29. Функция распределения дискретной случайной величины  $X$  имеет вид

$$F(x) = \begin{cases} 0, & x \leq 2 \\ 0,4, & 2 < x \leq 5 \\ 0,9, & 5 < x \leq 8 \\ 1, & x > 8 \end{cases}$$

Найти  $P(3 \leq X < 9)$ .

Ответ: ....

Задание 30. Рабочий обслуживает три станка. Вероятность того, что в течении смены каждый станок потребует внимания рабочего, равна 0.7. Случайная величина  $X$  – число станков, потребовавших внимания рабочего в течении смены. Найти ее дисперсию  $D(X)$ .

Ответ: ....

Задание 31. Непрерывная случайная величина  $X$  задана плотностью распределения вероятностей  $f(x) = \frac{1}{3\sqrt{2\pi}} \cdot e^{-\frac{(x+1)^2}{18}}$ . Найти  $M(2X - 1)$ .

Ответ: ....

Задание 32. Из нормальной генеральной совокупности извлечена выборка объема  $n = 20$ :

	6	8	0	2	4
			0		

Проверить при уровне значимости 0.05 нулевую гипотезу  $H_0 : D = 2$ , приняв в качестве конкурирующей гипотезы  $H_1 : D \neq 2$ .

Ответ: ....

Задание 33. Одновременное увеличение равновесной цены и равновесного количества хлеба может быть следствием ...

- а) сдвига кривой спроса на хлеб вправо;
- б) сдвига кривой спроса на хлеб влево;
- в) сдвига кривой предложения хлеба вправо;
- г) сдвигом кривой предложения хлеба влево.

Ответ: а

Задание 34. Что показывает заштрихованный прямоугольник на графике?

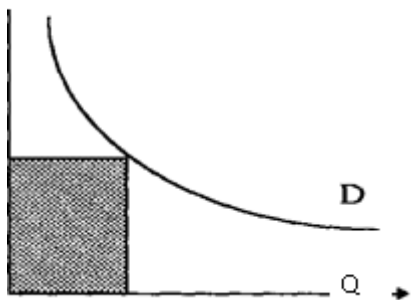

- а) величину спроса
- б) объем продаж
- в) возможную выручку
- г) неудовлетворенный спрос

Ответ: в

Задание 35. Какое из следующих утверждений неверно:

- а) спрос и предложение являются двумя основными компонентами рыночной системы;
- б) для того, чтобы рыночная система действовала эффективно, правительство должно играть активную регулирующую роль;
- в) аукцион по продаже антиквариата является примером рынка;

г) рыночная система может определять, каким образом общество распределяет ограниченные ресурсы.

Ответ: б

Задание 36. Главный фактор, влияющий на эластичность спроса по цене:

- а) доход потребителя;
- б) нормальность товара;
- в) принадлежность товара к товарам первой необходимости или предметам роскоши;
- г) наличие заменителей и легкость замены.

Ответ: г

Задание 37. Позитивная экономическая теория изучает:

Ответ: ...

Задание 38. Чем определяется производный характер спроса на ресурсы?

Ответ: ...

Задание 39. Что является критерием совершенной конкуренции?

Ответ: ...

Задание 40. В марксистской теории заработная плата — это:

Ответ: ...

Задание 41. Все нижеприведенное является предметом изучения макроэкономики, за исключением:

- а) государственной налоговой политики;
- б) темпов экономического роста страны;
- в) дефляции;
- г) снижение налога на прибыль за счет увеличения акциза на бензин<sup>4</sup>
- д) ревальвации.

Ответ: г

Задание 42. В период оживления экономики наблюдается:

- а) увеличение номинального объема производства;
- б) увеличение реального объема производства;
- в) увеличение реальных доходов населения.

Ответ: б

Задание 43. Представьте, что все ресурсы в экономике смешанного типа используются таким образом, что увеличить производство одного товара без технологических изменений возможно лишь уменьшая производство другого. Экономист определит это как признак:

- а) эффективности;
- б) неэффективности;
- в) несовершенства рыночного регулирования;
- г) недостаточного вмешательства государства в экономику.

Ответ: а

Задание 44. С позиций кейнсианского подхода отрицательный наклон кривой совокупного спроса не может быть объяснен эффектом:

- а) реального богатства;
- б) процентной ставки;
- в) дохода;
- г) импортных закупок.

Ответ: в

Задание 45. Характерным признаком современной рыночной системы является:

Ответ: ...

Задание 46. Когда Вы откладываете ежемесячно по 25 тыс. рублей, чтобы купить себе автомобиль, то деньги выполняют функцию:

Ответ: ...

Задание 47. Индекс потребительских цен включает:

Ответ: ...

Задание 48. Что может понизить номинальный спрос на деньги?

Ответ: ...

Задание 49. Биосфера включает в свой состав:

- а) гидросферу
- б) атмосферу
- в) литосферу (зону выветривания)
- г) все вышеприведенные ответы верны

Ответ: г

Задание 50. В каком году произошла авария на Чернобыльской АЭС?

- а) 1963
- б) 1957
- в) 1986
- г) 1961

Ответ: в

Задание 51. К какому виду загрязнений относятся – радиация, тепловое, световое, электромагнитное, шумовое загрязнение?

- а) Физическое.
- б) Химическое.
- в) Геологическое.
- г) Географическое.

Ответ: а

Задание 52. Кислотный дождь – это дождь или снег, имеющий рН ...

- а) меньше 5,6;
- б) около 7;
- в) около 9;
- г) больше 11.

Ответ: а

Задание 53. Территории и акватории, которые полностью изъяты из обычного хозяйственного пользования с целью сохранения в естественном состоянии природного комплекса, – это:

- а) природные парки;

- б) национальные парки;  
в) заказники;  
г) государственные природные (биосферные) заповедники.  
Ответ: в

Задание 54. Перечислите компоненты, которые входят в состав ТКО.  
Ответ: ....

Задание 55. Эвтрофикация – это:  
Ответ: ....

Задание 56. Приведите не менее 3 примеров приспособления животных и растений для восполнения дефицита воды и её сохранения.  
Ответ: ....

Задание 57. Найдите соответствие:  
1) работа линий электропередач;  
2) применение пестицидов;  
3) опыты с биологическим оружием;  
а) биологическое загрязнение;  
б) химическое загрязнение;  
в) физическое загрязнение.  
Ответ: ....

Задание 58. Задача. Расчетная насыпная масса 1 м<sup>3</sup> ТБО принимается равной 0,25 т/м<sup>3</sup>. Значения удельных выбросов загрязняющих веществ, поступающих в атмосферу в результате сгорания одной тонны ТБО, и нормативы платы приведены ниже.

Значения удельных выбросов загрязняющих веществ в результате сгорания одной тонны ТБО и нормативы платы, руб/т.

Вещество	Удельный выброс	Норматив платы, руб/т
Твердые частицы	0,00125	1100,5
Сернистый ангидрид	0,003	3300,0
Окислы азота	0,005	4102,5
Оксид углерода	0,025	54,5
Сажа	0,000625	3300,0

Рассчитать размер предъявляемого иска за загрязнение атмосферы в результате сгорания ТБО на полигоне.

Исходные данные: Центральный экономический район, коэффициент экологической ситуации и экологической значимости – 1,9. Полигон расположен в черте города. Объем сгоревших ТБО – 1000 м<sup>3</sup>. Удельные выбросы и нормативы платы согласно таблице выше.

Необходимо определить:

- 1) Массу сгоревших ТБО.
- 2) Количество выброшенных в атмосферу вредных веществ.
- 3) Размер платы за выброс.
- 4) Сумма иска с учетом коэффициента экологической ситуации и экологической значимости.

Ответ: ....

Задание 59. Продукт переработки зерна пшеницы:

- а) манная крупа,
- б) ядрица,
- в) пшено,
- г) перловая крупа

Ответ: а

Задание 60. Согласно Доктрине продовольственной безопасности РФ, утвержденной Указом президента от 21 января 2020 г. N 20 пороговое значение продовольственной независимости РФ в отношении зерна должно составлять не менее, %:

- а) 100,
- б) 95,
- в) 90,
- г) 85.

Ответ: б

Задание 61. В группу зерновых бобовых входят культуры:

- а) просо, горох, нут, бобы;
- б) горох, нут, чечевица, бобы;
- в) горох, кукуруза, бобы, соя;
- г) люпин, соя, фасоль, овес.

Ответ: б

Задание 62. Содержание белка в зерне увеличивается при внесении минеральных удобрений:

- а) азотных;
- б) фосфорных;
- в) калийных.

Ответ: а

Задание 63. Дополните предложение:

Норма показателя качества зерна, в соответствии с которой производят расчет при его приемке \_\_\_\_\_.

Ответ: ....

Задание 64. Дополните предложение:

\_\_\_\_\_ – это метод ведения сельского хозяйства, который исключает применение пестицидов, минеральных удобрений, различных регуляторов роста растений, а так же генномодифицированного посевного материала.

Ответ: ....

Задание 65. Дополните предложение:

\_\_\_\_\_ – сравнительная оценка качества почв, их плодородия и производительной способности.

Ответ: ....

Задание 66. Дайте понятие ресурсосберегающих технологий в растениеводстве.

Ответ: ....

Задание 67. Укажите правильную последовательность перемещение животных по цехам при поточно-цеховой системе.

а) Цех производства молока, цех сухостоя, цех отёла и запуска коров, цех раздоя и осеменения.

б) Цех сухостоя, цех отела, цех производства молока и запуска коров, цех раздоя и осеменения.

в) Цех отёла, цех сухостоя, цех раздоя и осеменения, цех производства молока и запуска коров.

г) Цех сухостоя, цех отела, цех раздоя и осеменения, цех производства молока и запуска коров.

Ответ: г

Задание 68. Отметьте периоды, входящие в технологию откорма животных:

а) Выращивание, доращивание, интенсивный откорм.

б) Подготовительный, заключительный, предубойный.

в) Подготовительный, основной, заключительный.

Ответ: а

Задание 69. Соотнесите понятие «технология» с верным определением:

Технология	а) Комплекс высокоэффективных производственных приемов разведения, кормления, содержания и использования животных, обеспечивающих их высокую продуктивность при низкой себестоимости продукции.
	б) Совокупность научно-обоснованных приемов по переработке сырья в готовое изделие или в промежуточный продукт.
	в) Технология, обеспечивающая экономию труда, энергии и более эффективное использование кормов и помещений.

Ответ: 3 - а

Задание 70. Нагул скота означает:

а) Стойлово-лагерная система содержания скота.

б) Вид откорма на естественных или искусственных пастбищах.

в) Стойлово-пастбищное содержание скота.

г) круглогодичное пастбищное содержание.

Ответ: б

Задание 71. Укажите мероприятия по первичному зоотехническому учету в животноводстве.

а) \_\_\_\_\_;

б) \_\_\_\_\_;

в) \_\_\_\_\_;

г) \_\_\_\_\_;

Ответ: ....

Задание 72. По каким показателям осуществляется учёт молочной продуктивности на фермах.

а) \_\_\_\_\_;

б) \_\_\_\_\_;

в) \_\_\_\_\_;



г) \_\_\_\_\_.

Ответ: ....

Задание 73. Укажите этапы технология выращивания молодняка крупного рогатого скота до 6- месячного возраста в молочном скотоводстве

а) \_\_\_\_\_;

б) \_\_\_\_\_;

в) \_\_\_\_\_;

г) \_\_\_\_\_.

Ответ: ....

Задание 74. По каким показателям осуществляется учет мясной продуктивности.

а) \_\_\_\_\_;

б) \_\_\_\_\_;

в) \_\_\_\_\_;

г) \_\_\_\_\_.

Ответ: ....

**ОК-8. Способностью использовать методы и средства физической культуры для обеспечения полноценной социальной и профессиональной деятельности.**

Задание 1. К компонентам здорового питания не относят (множественный выбор):

а) фруктово-овощную диету;

б) вегетарианство;

в) кетодиеты;

г) монодиеты;

д) диетическое питание.

Ответ: б, в, г

Задание 2. Для профилактики искривления позвоночника рекомендуется спать:

а) на мягком матрасе;

б) на матрасе и высокой подушке;

в) на жёстком матрасе и небольшой подушке;

г) без подушки.

Ответ: в

Задание 3. Понятие «личная гигиена» включает в себя:

а) уход за телом и полостью рта;

б) рациональное питание, закаливание организма, занятия физической культурой, уход за полостью рта и телом;

в) водные процедуры, домашние дела, прогулки на свежем воздухе;

г) утреннюю гимнастику, закаливание, водные процедуры;

д) нет правильного ответа.

Ответ: а

Задание 4. Способность выполнять движения с большой амплитудой называется:

а) эластичностью;

в) стретчингом;

г) гибкостью;

д) растяжкой;

е) пластичностью.

Ответ: г

Задание 5. Установите соответствие видам спорта.

- |                               |                 |
|-------------------------------|-----------------|
| 1. Брасс                      | А. Лыжный спорт |
| 2. Попеременно двухшажный ход | Б. Плавание     |
| 3. Двойное ведение мяча       | В. Хоккей       |
| 4. Конкур                     | Г. Баскетбол    |
| 5. Пенальти                   | Д. Футбол       |
| 6. Буллит                     | Е. Конный спорт |

Ответ: 1Б, 2А,3Г,4Е,5Д,6В

Задание 6. Укажите значения ЧСС соответствующие состоянию покоя здорового человека (множественный выбор):

- а) 38 уд/мин;
- б) 65 уд/мин;
- в) 75 уд/мин;
- г) 88 уд/мин;
- д) 122 уд/мин.

Ответ: б, в

Задание 7. Укажите виды легкой атлетики (множественный выбор):

- а) бег 110м с барьерами;
- б) тройной прыжок в длину;
- в) прыжок в длину с места;
- г) метание диска;
- д) прыжок в высоту с шестом.
- е) прыжки на батуте

Ответ: а, б, г, д

Задание 8. Укажите олимпийские виды спорта (множественный выбор):

- а) гребля на байдарках и каноэ;
- б) художественная гимнастика;
- в) триатлон;
- г) полиатлон;
- д) биатлон;
- е) бои без правил;
- ж) стритбол

Ответ: а, б, в, д

Задание 9. Определите основные физические качества человека (множественный выбор):

- а) сила;
- б) скорость;
- в) выносливость;
- г) быстрота;
- д) гибкость;
- е) ловкость;
- ж) частота.

Ответ: а, б, в, д, е

Задание 10. Определите соответствие:

- |           |                              |
|-----------|------------------------------|
| 1. Кольца | а. Фехтование                |
| 2. Дротик | б. Спортивная гимнастика     |
| 3. Лента  | в. Лёгкая атлетика           |
| 4. Диск   | г. Художественная гимнастика |
| 5. Рапира | д. Шахматы                   |
| 6. Ладья  | е. Дартс                     |

Ответ: 1б, 2е, 3г, 4в, 5а, 6д;

Задание 11. Укажите средства ликвидации состояния утомления (множественный выбор):

- а) сон;
- б) длительный отдых;
- в) лекарственная терапия;
- г) массаж;
- д) психотерапия;
- е) водные процедуры.

Ответ: а, б, г, е

Задание 12. При длительном беге в медленном темпе совершенствуется:

- а) сила;
- б) быстрота;
- в) общая выносливость;
- г) специальная выносливость;
- д) скоростная выносливость.

Ответ: в

Задание 13. Распределите легкоатлетические дистанции по следующим соревновательным группам: 1 стандартные, 2 нестандартные

400 м, 30м, 60м, 100м, 500м, 800м, 1000м, 1500м.

Ответ: 1: 100, 400, 800, 1500

2: 30, 60, 500, 1000

Задание 14. Распределите виды спорта *биатлон, велоспорт, фигурное катание, бобслей, бокс, баскетбол, плавание, горные лыжи, лёгкая атлетика, кёрлинг, хоккей, бейсбол, греко-римская борьба* по следующим группам:

- а) зимние;
- б) летние

Ответ:

а) биатлон, фигурное катание, бобслей, горные лыжи, кёрлинг, хоккей

б) велоспорт, бокс, баскетбол, плавание, лёгкая атлетика, бейсбол, греко-римская борьба

Задание 15. Распределите виды спорта *гребля, лыжный бег, баскетбол, теннис, плавание, велоспорт, фехтование, бокс* по следующим группам:

- а) циклические;
- б) ациклические.

Ответ: а: гребля, лыжный бег, плавание, велоспорт;

б: баскетбол, теннис, фехтование, бокс;

Задание 16. Аббревиатура ОРУ – это:

Ответ: ...

Задание 17. Аббревиатура ОФП – это:

Ответ: ....

Задание 18. Аббревиатура УГГ – это:

Ответ: ....

Задание 19. Оптимальное количество упражнений для УГГ :

Ответ: ....

Задание 20. Перечислите стили плавания

Ответ: ....

Задание 21. Дайте определение понятию «осанка».

Ответ: ....

Задание 22. Укажите 7 видов спорта летних олимпийских игр

Ответ: ....

Задание 23. Олимпийские кольца символизируют:

Ответ: ....

Задание 24. Дайте определение понятию «пульс».

Ответ: ....

Задание 25. Назовите 7 видов спорта зимних олимпийских игр.

Ответ: ....

Задание 26. Перечислите среды закаливания.

Ответ: ....

Задание 27. Дайте определение понятию «Физкультпауза».

Ответ: ....

Задание 28. Перечислите жирорастворимые витамины.

Ответ ....

Задание 29. Основные составляющие здорового образа жизни (ЗОЖ).

Ответ: ....

Задание 30. Аббревиатура ЧСС – это:

Ответ: ....

Задание 31. Размер волейбольной площадки:

а) 6х9м

б) 9х12м

в) 9х18м

г) 12х24м

Ответ: в

Задание 32. Продолжительность одной четверти в баскетболе составляет:

а) 10 минут;

б) 15 минут;

в) 20 минут;

г) 25 минут.

Ответ: а

Задание 33. Оптимальными способами отдыха после студенческого труда являются (множественный выбор):

а) сон;

б) пассивный отдых;

в) просмотр кинофильмов;

г) активный отдых;

д) прогулки и игры на свежем воздухе.

Ответ: г, д

Задание 34. Состав волейбольной команды:

а) 4 игрока;

б) 5 игроков;

в) 6 игроков;

г) 7 игроков;

д) 8 игроков.

Ответ: в

Задание 35. В баскетболе игрок после ведения может сделать с мячом:

а) один шаг;

б) два шага;

в) три шага;

г) ни одного шага.

Ответ: б

Задание 36. К циклическим видам спорта относятся (множественный выбор):

а) борьба, бокс, фехтование;

б) баскетбол, волейбол, футбол;

в) гимнастика, регби, фигурное катание;

г) лыжные гонки, плавание, гребля;

д) бег, велоспорт, спортивная ходьба.

Ответ: г, д

Задание 37. Самым быстрым способом плавания является:

а) кроль;

б) брасс;

в) баттерфляй;

г) кроль на спине.

Ответ: а

Задание 38. Определите короткие дистанции в лёгкой атлетике:

а) 3000 метров

д) 100 метров

- б) 800 метров
- в) 200 метров
- г) 1000 метров
- е) 400 метров
- ж) 500 метров

Ответ: в, д, е

Задание 39. Физическая активность человека зависит от (множественный выбор):

- а) генетической предрасположенности;
- б) окружающих условий;
- в) желания;
- г) осознанности;
- д) мотивации;
- е) физического состояния.

Ответ: б, г, е

Задание 40. Назовите легкоатлетический снаряд весом меньше килограмма и длиной свыше метра.

- а) молот;
- б) копье;
- в) диск;
- г) ядро;
- д) граната.

Ответ: б

Задание 41. Расставьте в правильном порядке этапы закаливания:

ныряние, воздушные ванны, обливание, купание, обтирание.

Ответ: 2, 5, 3, 1, 4.

Задание 42. Состав команды на площадке для игры в баскетбол составляет:

- а) 4 игрока;
- б) 5 игроков;
- в) 6 игроков;
- г) 7 игроков.

Ответ: б

Задание 43. Лучшие условия для развития быстроты реакции создаются во время (множественный выбор):

- а) спортивных игр;
- б) «челночного» бега;
- в) прыжков в высоту;
- г) метаний;
- д) подвижных игр.

Ответ: а, д

Задание 44. Причинами нарушения осанки являются (множественный выбор):

- а) малоподвижный образ жизни;
- б) слабость мышц спины;
- в) привычка носить сумку на одном плече;
- г) долгое пребывание в положении сидя за столом;
- е) сон на слишком мягкой постели.

Ответ: в, е

Задание 45. Соблюдение режима дня способствует укреплению здоровья, потому что:

- а) обеспечивает ритмичность работы организма;
- б) позволяет правильно планировать дела в течение дня;
- в) распределение основных дел осуществляется более или менее стандартно в течение каждого дня;
- г) позволяет избегать неоправданных физических напряжений;
- е) нормализует работу ЖКТ и ССС.

Ответ: а

Задание 46. Опишите последовательность действий при оказании первой помощи при обмороках.

Ответ: ....

Задание 47. Раскройте значение дневника самоконтроля при занятиях физическими упражнениями.

Ответ: ....

Задание 48. Опишите последовательность действий при оказании первой помощи при ушибах.

Ответ: ....

Задание 49. Перечислите средства восстановления при утомлении.

Ответ: ....

Задание 50. Опишите оптимальный режим тренировки студента.

Ответ: ....

Задание 51. Перечислите основные составляющие пищи человека.

Ответ: ....

Задание 52. Опишите оптимальный режим труда и отдыха при физической и умственной работе.

Ответ: ...

Задание 53. Перечислите 7 названий специальной спортивной обуви.

Ответ: ....

Задание 54. Повышение устойчивости организма человека к различным условиям внешней среды (напишите название).

Ответ: ...

Задание 55. Что объединяет перечисленных спортсменов?

Карелин А., Кабаева А., Исинбаева Е., Хоркина С., Власов Р., Мастеркова С.

Ответ: ....

Задание 56. Напишите девиз олимпийских игр современности.

Ответ: ....

Задание 57. «Королева спорта» это:

Ответ: ....

Задание 58. Назовите основные средства физической культуры

Ответ: ....

Задание 59. Опишите влияние витаминов на организм человека.

Ответ: ....

Задание 60. Перечислите 5 минералов, необходимых человеческому организму.

Ответ: ....

**ОК-9. Способностью использовать приемы первой помощи, методы защиты в условиях чрезвычайных ситуаций.**

Задание 1. Безопасность – это:

Ответ: ....

Задание 2. Стихийное бедствие – это:

Ответ: ....

Задание 3. Укажите поражающие факторы, характерные для пожара:

- а) открытый огонь, токсичные продукты горения, поражающие органы дыхания человека;
- б) разрушение зданий и поражение людей за счет смещения поверхностных слоев земли;
- в) интенсивное излучение гамма лучей, поражающее людей;
- г) горение, искры.

Ответ: а

Задание 4. Наука о безопасном взаимодействии человека со средой обитания – это:

- а) биология;
- б) безопасность жизнедеятельности;
- в) география;
- г) психология.

Ответ: б

Задание 5. Затопление водой местности в результате ливней, снегопадов, бурного таяния снегов, причиняющее материальный ущерб, наносящее урон здоровью людей или приводящее к их гибели – это:

Задание 6. Обстановка на территории, сложившаяся в результате стихийного явления природного или техногенного характера, при которой возможен значительный ущерб народному хозяйству, большому числу людей и природе – это:

Ответ: ....

Задание 7. Система мероприятий по подготовке к защите и по защите населения, материальных и культурных ценностей на территории РФ от опасностей, возникающих при ведении военных действий или вследствие этих действий – это:

Ответ: ....

Задание 8. Рациональным считается такое питание, которое:



а) обеспечивает нормальную жизнедеятельность организма, высокий уровень работоспособности и сопротивляемости воздействию неблагоприятных факторов окружающей среды, максимальную продолжительность активной жизни;

б) обеспечивает нормальную жизнедеятельность организма;

в) обеспечивает высокий уровень работоспособности;

г) обеспечивает максимальную продолжительность активной жизни.

Ответ: а

Задание 9. Признаками жизни у пострадавшего являются:

а) наличие пульса, наличие дыхания;

б) наличие дыхания, реакция зрачка на свет;

в) наличие пульса, наличие дыхания, реакция зрачка на свет;

г) наличие пульса, наличие температуры.

Ответ: в

Задание 10. Виды повязок:

а) простые, давящие;

б) давящие, иммобилизирующие;

в) иммобилизирующие, корригирующие;

г) простые, давящие, иммобилизирующие, корригирующие.

Ответ: г

Задание 11. Потеря крови из кровеносной системы называется:

Ответ: ....

Задание 12. Повреждение тканей организма, вызванное действием высокой температуры или действием некоторых химических веществ, называется:

Ответ: ....

Задание 13. Повреждение тканей организма, вызванное действием низкой температуры, называется:

Ответ: ....

Задание 14. Физиологический процесс, при котором происходит обмен газов между организмом и внешней средой, называется:

Ответ: ....

Задание 15. Опасными факторами пожара являются:

а) загрязнение окружающей среды, патологические изменения, потеря работоспособности и гибель людей, а также животных и растений;

б) внешнее и внутреннее облучение людей, радиоактивное загрязнение местности;

в) открытый огонь, высокая температура окружающей среды и предметов, токсичные продукты горения, дым, пониженная концентрация кислорода;

г) радиоактивное загрязнение местности.

Ответ: в

Задание 16. Наводнение – это:

Ответ: ....

Задание 17. Каждый студент при возникновении ЧС должен:

а) пользоваться средствами коллективной и индивидуальной защиты (СИЗ);

б) проводить частичную санитарную обработку;

- в) все перечисленное;
- г) не паниковать.

Ответ: в

Задание 18. Документ, определяющий возможный характер и масштаб ЧС и мероприятия по их предупреждению и ликвидации, называется:

Ответ: ....

Задание 19. При ядерном взрыве 50% всей энергии уходит на поражающий фактор:

- а) световое излучение;
- б) ионизирующее излучение;
- в) ударная волна;
- г) радиоактивное заражение местности.

Ответ: в

Задание 20. Как называется реакция окисления горючего вещества с выделением тепла дыма и пламени?

Ответ: ....

Задание 21. Нарушение целостности или функций органов, или тканей организма у пострадавшего называется:

- а) раной;
- б) переломом;
- в) вывихом;
- г) травмой.

Ответ: г

Задание 22. Повязки, которые обеспечивают неподвижность раненых частей тела при перевозке пострадавшего в больницу, называются:

Ответ: ....

Задание 23. Виды кровотечений:

- а) артериальное, венозное;
- б) артериальное, венозное, капиллярное, смешанное, внутреннее;
- в) венозное, капиллярное.

Ответ: б

Задание 24. Кровотечение, которое имеет признаки артериального, венозного и капиллярного кровотечений:

Ответ: ....

Задание 25. Повязку делают в направлении \_\_\_\_\_

Ответ: ....

Задание 26. Ожоги, возникающие от воздействия высокой температуры, называются:

- а) термическими;
- б) химическими;
- в) электрическими;
- г) радиационными.

Ответ: а

Задание 27. Органами дыхания являются:

Ответ: ....

Задание 28. К коллективным средствам защиты относятся:

- а) противогазы, респираторы;
- б) средства защиты кожи;
- в) убежища, противорадиационные укрытия (ПРУ);
- г) ватно-марлевая повязка.

Ответ: в

Задание 29. Чрезвычайные ситуации гидрологического характера:

- а) ураган, буря, смерч;
- б) наводнения, сели, цунами;
- в) оползни, сели, снежные лавины;
- г) землетрясения, вулканы.

Ответ: б

Задание 30. Оружие массового поражения, основанное на токсических свойствах химических веществ:

- а) ядерное оружие;
- б) бактериологическое оружие;
- в) химическое оружие;
- г) биологическое оружие.

Ответ: в

Задание 31. К индивидуальным средствам защиты относятся:

Ответ: ....

Задание 32. Питание, характеризующееся оптимальным соотношением пищевых веществ, называется:

- а) рациональным;
- б) полноценным;
- в) сбалансированным;
- г) правильным.

Ответ: в

Задание 33. К открытым ранам относятся:

- а) открытые переломы, ожоги, все виды ран;
- б) открытые переломы, ожоги;
- в) ожоги, все виды ран;
- г) ожоги, отморожения.

Ответ: а

Задание 34. Повязки, которые исправляют неправильное положение какой-либо части тела, называются:

Ответ: ....

Задание 35. При повреждении глаза накладывают повязку:

- а) на глаз;
- б) спиральную;

- в) крестообразную;
- г) циркулярную.

Ответ: а

Задание 36. Признаки II степени ожогов:

- а) покраснение, отёк, боль;
- б) омертвление кожи;
- в) появление пузырей;
- г) омертвление мышц, костей.

Ответ: в

Задание 37. Крупная авария, повлекшая за собой человеческие жертвы, значительный материальный ущерб и другие тяжёлые последствия, называется:

- а) экологическим бедствием;
- б) опасностью;
- в) аварией;
- г) катастрофой.

Ответ: г

Задание 38. Грязекаменный поток, внезапно возникающий из-за бурных паводков на горных реках, стремительно несущийся вниз со скоростью до 10м/с называется:

- а) лавина;
- б) обвал;
- в) камнепад;
- г) сель.

Ответ: г

Задание 39. Аварийно-химические отравляющие вещества принято обозначать аббревиатурой:

- а) АХОВ;
- б) БТХВ;
- в) БОВ;
- г) СДЯВ.

Ответ: а

Задание 40. Какие огнетушители используют в образовательных учреждениях?

Ответ: ....

Задание 41. Пожарные щиты содержат следующий инвентарь:

- а) лопату, топор, лом, багор, ведро;
- б) топор, багор;
- в) лом, лопату, ведро;
- г) лопату, топор, лом.

Ответ: а

Задание 42. К закрытым травмам относятся:

- а) закрытые переломы, ушибы;
- б) закрытые переломы, ушибы, растяжения, сдавливания, вывихи, сотрясение головного мозга;
- в) ушибы, растяжения;
- г) сдавливания, вывихи.

Ответ: б

Задание 43. Кровь вытекает равномерной струёй, имеет тёмно-вишнёвую окраску – признаки \_\_\_\_\_ кровотечения.

Ответ: ....

Задание 44. В холодное время года жгут накладывается не более, чем на:

- а) 1 час;
- б) 2 часа;
- в) 3 часа;
- г) 4 часа.

Ответ: а

Задание 45. Повязка, наложенная на голову, называется:

Ответ: ....

Задание 46. Ожоги, возникающие от воздействия электрического тока, называются:

Ответ: ....

Задание 47. Признаки III степени ожогов:

- а) омертвление мышц, костей;
- б) покраснение, отек, боль;
- в) появление пузырей;
- г) омертвление кожи.

Ответ: г

Задание 48. Состояние, пограничное между жизнью и смертью, называется:

Ответ: ....

Задание 49. К геофизическим чрезвычайным ситуациям природного характера относят:

- а) ураган, буря, смерч;
- б) наводнения, затопления, цунами;
- в) эпидемии, эпизоотии, эпифитотии;
- г) землетрясения, извержения вулканов.

Ответ: г

Задание 50. Безопасность жизнедеятельности – это наука \_\_\_\_\_ .

Ответ: ....

Задание 51. Убежища, противорадиационные укрытия (ПРУ) относятся к:

- а) СКЗ;
- б) СИЗ;
- в) АХОВ;
- г) ГО.

Ответ: а

Задание 52. Противогазы, респираторы, ватно-марлевые повязки относят к:

- а) ГО;
- б) СКЗ;
- в) СИЗ;
- г) ОКСИОН.

Ответ: в

Задание 53. Длительный очень сильный ветер со скоростью свыше 20 м/с, вызывающий сильные волнения на море и разрушения на суше, называется:

Ответ: ....

Задание 54. Комплекс мероприятий, проводимых заблаговременно с целью максимально возможного уменьшения риска возникновения чрезвычайных ситуаций, называется:

Ответ: ....

Задание 55. Событие с трагическими последствиями, крупная авария с гибелью людей, называется:

Ответ: ....

Задание 56. Виды ядерных взрывов:

- а) воздушный, наземный;
- б) воздушный, подземный;
- в) наземный, подземный;
- г) воздушный, наземный, подземный.

Ответ: г

Задание 57. Основные виды ран:

- а) резаные, колотые;
- б) колотые, рваные, рубленые;
- в) резаные, колотые, рваные, рубленые, ушибленные, огнестрельные, укусы;
- г) ушибленные, огнестрельные, укусы.

Ответ: в

Задание 58. Повязки, которые останавливают венозное или капиллярное кровотечение, называются:

Ответ: ....

Задание 59. В летнее время года жгут накладывается не более, чем на:

Ответ: ....

Задание 60. Комплекс мер, направленных на поддержание жизнедеятельности человека, называется:

Ответ: ....

**ОПК-1. Владением навыками поиска, анализа и использования нормативных и правовых документов в своей профессиональной деятельности.**

Задание 1. К элементам формы государства относятся (множественный выбор):

- а) политический режим;
- б) функция государства;
- в) форма правления;
- г) форма государственного устройства.

Ответ: а,в,г

Задание 2. К источникам права в формально-юридическом смысле НЕ относится:

- а) нормативный договор;
- б) судебный прецедент;
- в) юридическая доктрина;
- г) гражданско-правовой договор.

Ответ: г

Задание 3. Элементом механизма государства не является:

- а) государственное предприятие;
- б) политическая партия;
- в) государственное учреждение.

Ответ: б

Задание 4. Система права состоит из (множественный выбор):

- а) отраслей;
- б) институтов;
- в) правоотношений;
- г) норм.

Ответ: а,б,г

Задание 5. Свойство государственной власти, выступающее как признание социальными массами этой власти и как способность властвующих убедить подвластных в справедливости своих притязаний, называется:

Ответ: ....

Задание 6. Политический режим – это:

Ответ: ....

Задание 7. Звено государственного аппарата, участвующее в осуществлении функций государства и наделенное для этого государственно-властными полномочиями, - это:

Ответ: ....

Задание 8. Что входит в политическую систему общества?

Ответ: ....

Задание 9. Распределение рабочего времени на время, отработанное и потерянное по различным причинам – это:

- а) гигиена умственного труда;
- б) бюджет рабочего времени;
- в) «поглотители времени»;

Ответ: б

Задание 10. Сопоставьте некоторые виды технические средства обучения по функциональному назначению с их описанием.

1. Технические средства передачи информации	а) обеспечивают предъявление учебной информации обучаемым по определенным программам, заложенным в технические устройства, и самоконтроль усвоения знаний
---	---

2. Технические средства контроля	б) объединяют средства малой
----------------------------------	------------------------------

автоматизации (механизации) и аппараты, используемые для вспомогательных целей: движущиеся ленточные классные доски, устройства для перемещения карт, плакатов; устройства дистанционного управления комплексами компьютерной техники и затемнением предметных кабинетов; радиомикрофоны, микрофонную проводную технику, усилители, полиэкраны, электронные доски и т.п.

3. Технические средства обучения и самообучения      в) объединяют всевозможные технические устройства и комплексы, позволяющие по определенной программе и заданным критериям с той или иной степенью достоверности оценивать степень усвоения учебного материала

4. Вспомогательные технические средства      г) отличительной особенностью всех этих технических устройств является преобразование информации, записанной на том или ином носителе, в удобную для восприятия форму

Ответ: 1 - г, 2 - в, 3 - а, 4 - б

Задание 11. Данная практика проводится для выполнения выпускной квалификационной работы и является обязательной.

- а) учебная практика;
- б) производственная практика;
- в) преддипломная практика.

Ответ: б

Задание 12. Установите соответствие методов процесса обучения с их описанием:

1. Объяснительно-иллюстративный метод      а) представляет собой воспроизведение (извлечение из памяти) усвоенных знаний студентами и не ставит задачу, чтобы обучаемые делали собственное умозаключение

2. Метод проблемного изложения      б) реализуется самостоятельный поиск по разрешению учебной проблемы самими студентами без помощи преподавателя, или при минимальной помощи в виде подсказки

3. Метод исследовательской деятельности      в) метод процесса обучения предназначен для формирования у слушателей различных видов знаний. Характеризуется монологической активной деятельностью преподавателя (другого ведущего субъекта учебного процесса) и невысокой учебной активностью обучаемых. Доминирует в



таких организационных формах обучения как лекция.

4. Метод репродуктивной деятельности

г) путем постановки проблемы, у обучаемых побуждается познавательный интерес и активизируется восприятие учебного материала

Ответ: 1 - в, 2 - г, 3 - б, 4 - а

Задание 13. Как необходимо работать с источниками информации?

Ответ: ....

Задание 14. Что включает кодекс этики государственного и муниципального служащего?

Ответ: ....

Задание 15. Что относится к сложностям непрерывного образования?

Ответ: ....

Задание 16. Какие правила необходимо соблюдать для того чтобы правильно спланировать бюджет времени?

Ответ: ....

Задание 17. Свобода совести относится:

- а) к общественным правам и свободам
- б) к социально-экономическим правам и свободам
- в) к политическим правам и свободам
- г) к личным правам и свободам

Ответ: а

Задание 18. К каким наукам относится конституционное право?

- а) общетеоретическим
- б) отраслевым
- в) сравнительно-правовым
- г) прикладным

Ответ: в

Задание 19. Основные права и свободы подразделяются (множественный выбор):

- а) на социально-экономические, общественные и политические группы
- б) на социально-экономические, общественные и личные группы
- в) на политические, общественные и личные группы
- г) на социально-экономические, политические и личные группы

Ответ: в,г

Задание 20. Конституция предусматривает, что одно и то же лицо не может занимать должность Президента более:

- а) одного срока
- б) двух сроков подряд
- в) двух сроков
- г) трех сроков

Ответ: б

Задание 21. Форма правления, при которой все высшие органы государственной власти либо избираются, либо формируются общенациональным представительным учреждением, называется:

- а) парламентарной республикой
- б) конституционной монархией
- в) парламентарной монархией
- г) республикой

Ответ: г

**Дайте краткие ответы на представленные ниже вопросы (22-26):**

Задание 22. Государственное устройство РФ, принципы, лежащие в основе государственного устройства РФ.

Ответ: ....

Задание 23. Конституционные гарантии прав и свобод человека и гражданина в РФ: понятие и виды.

Ответ: ....

Задание 24. Конституционные права, свободы и обязанности: понятие, классификация, характеристика.

Задание 25. Система личных прав и свобод человека и гражданина в России.

Ответ: ....

Задание 26. Конституционные обязанности граждан: понятие и виды.

Ответ: ....

Задание 27. Земельные отношения - это:

- а) отношения в сфере использования и охраны земель, урегулированные нормами земельного законодательства;
- б) правоотношения, которые складываются по поводу использования земель между органами власти и частными лицами;
- в) отношения между федеральными органами государственной власти, органами государственной власти субъектов РФ и муниципальных образований по поводу земли.

Ответ: в

Задание 28. Кто является субъектом земельных отношений?

- а) Юридические и физические лица;
- б) Государственные и муниципальные органы власти;
- в) РФ, Субъекты РФ, органы местного самоуправления, физические и юридические лица;
- г) Иностранные юридические и физические лица.

Ответ: в

Задание 29. С какого момента возникают права на земельный участок?

- а) с момента подписания договора;
- б) с момента государственной регистрации прав на него, если иное не установлено законом;
- в) с момента подачи документов на земельный участок в Росреестр.
- г) с момента внесения платы за земельный участок.

Ответ: б

Задание 30. Охрана земель – это:

- а) система правовых, экономических, организационно-хозяйственных и иных мероприятий, направленных на рациональное использование и защиту земель;
- б) охрана от загрязнения ядохимикатами и гербицидами, минеральными и другими удобрениями;
- в) система органов, осуществляющих государственный контроль;
- г) нет верного ответа.

Ответ: а

Задание 31. Собственник земельного участка \_\_\_\_\_ использовать имеющиеся на земельном участке общераспространенные полезные ископаемые.

Ответ: ....

Задание 32. Государственный мониторинг земель в зависимости от целей наблюдения и территории, может быть:

Ответ: ....

Задание 33. \_\_\_\_\_ – лицо, владеющее и пользующееся земельным участком на праве постоянного (бессрочного) пользования или на праве безвозмездного срочного пользования.

Ответ: ....

Задание 34. Безвозмездное срочное пользование земельными участками из земель, находящихся в собственности юридических лиц, может предоставляться на срок.

Ответ: ....

Задание 35. Административное право взаимодействует со следующими отраслями права (множественный выбор):

- а) частное право;
- б) конституционное право;
- в) финансовое право;
- г) трудовое право;
- д) семейное право.

Ответ: б, в, г

Задание 36. Нормативные правовые акты федеральных органов исполнительной власти, не прошедшие государственную регистрацию, а также зарегистрированные, но не опубликованные в установленном порядке:

- а) не влекут правовых последствий;
- б) влекут правовые последствия;
- в) обязательны для исполнения;

г) не обязательны для исполнения.

Ответ: а

Задание 37. Принципами административного права являются (множественный выбор):

- а) негласности;
- б) законность;
- в) федерализм;
- г) свобода действий.

Ответ: б, в

Задание 38. Принципами административно-правового регулирования являются принципы (множественный выбор):

- а) демократизма;
- б) равенства граждан перед законом и правоприменителем;
- в) справедливости;
- г) всесторонности и полноты;
- д) бюрократизма.

Ответ: а, б, в

Задание 39. Формы управленческой деятельности по содержанию делятся на (множественный выбор):

- а) правотворческие;
- б) правоприменительные;
- в) словесные и конклюдентные;
- г) официальные и неофициальные.

Ответ: а, б

Задание 40. Методы государственного управления - это:

Ответ: ....

Задание 41. Способ воздействия на сознание людей через интерес, формируя волю людей к совершению общественно-полезных действий – это метод:

Ответ: ....

Задание 42. Совет безопасности возглавляет:

Ответ: ....

Задание 43. Особенности обеспечения режима законности в деятельности государственной администрации требуют:

Ответ: ....

Задание 44. К мерам по профилактике коррупции относятся:

Ответ: ....

Задание 45. Принцип равенства участников гражданских правоотношений означает:

а) их одинаковый имущественный статус в рамках гражданско-правового договора;

б) их равноправие в юридическом понимании, то есть одинаковые возможности, которые закон предоставляет субъектам правоотношений для реализации своих прав и обязанностей;

в) одни и те же субъективные права и обязанности.

Ответ: б

Задание 46. Гражданское право регулирует:

а) процесс принятия судами решений по искам об оспаривании гражданских прав, сроки исполнения этих решений и порядок их обжалования;

б) семейные супружеские отношения в рамках брачного соглашения.

в) имущественные и связанные с ними личные неимущественные отношения, характеризующиеся равноправием, независимой волей и имущественной самостоятельностью их участников.

Ответ: в

Задание 47. В соответствии с Конституцией РФ гражданское законодательство находится в ведении:

а) Российской Федерации;

б) Российской Федерации и ее субъектов;

в) субъектов Российской Федерации и муниципальных образований;

г) городских и сельских муниципальных образований.

Ответ: а

Задание 48. Казенные предприятия создаются на базе собственности:

а) федеральной государственной;

б) муниципальной;

в) частной;

г) любой.

Ответ: а

Задание 49. Правоспособность гражданина возникает в момент:

а) вступления в брак;

б) его рождения;

в) рождения у него первого ребенка;

г) приобретения им имени.

Ответ: б

Задание 50. Требования, на которые исковая давность не распространяется:

Ответ: ....

Задание 51. Общий срок исковой давности установлен в: (указать срок)

Ответ: ....

Задание 52. Коммерческие организации создаются в форме:

Ответ: ....

Задание 53. Понятие и признаки юридического лица:

Ответ: ....

Задание 54. Понятие и виды сделок:

Ответ: ....

Задание 55. Согласно Уставу «Об управлении инородцев» 1822 года все коренные жители Сибири, Дальнего Востока, Русской Америки делились на 3 категории (вписать):

1. \_\_\_\_\_
2. \_\_\_\_\_
3. \_\_\_\_\_

Ответ: ....

Задание 56. Вставьте нужное слово: Долгое время (XVIII – нач. XIX) Россия по договору предоставляла Грузии военно-политическую помощь в её борьбе против Персии при сохранении формальной независимости Грузии. Такая форма межгосударственных отношений именовалась \_\_\_\_\_.

Ответ: ....

Задание 57. Укажите автора следующего высказывания: «Нам не важно, где проходит государственная граница, главное – укрепление союза трудящихся всех наций»:

- а) П.Столыпин
- б) Л.Брежнев
- в) В.Ленин
- г) А.Керенский

Ответ: в

Задание 58. Установите соответствие между событиями и годом:

	Событие		Год
а	Образование СССР	1	1990
б	Провозглашение суверенитета России	2	1991
в	Всесоюзный референдум «о судьбе СССР»	3	1954
г	Передача Крымской области из состава РСФСР в состав УССР	4	1922

Ответ: а-4, б-1, в-2, г-3.

Задание 59. Каков количественный критерий отнесения народа к категории «малочисленного» согласно Федеральному закону от 30.04.1999 № 82-ФЗ «О гарантиях прав коренных малочисленных народов Российской Федерации»?

- а) менее 20 тысяч;
- б) менее 50 тысяч;
- в) менее 100 тысяч;
- г) менее 50 тысяч (за исключением Республики Дагестан, имеющей право устанавливать свой критерий).

Ответ: г

Задание 60. Что такое «титульный этнос» (дайте краткое определение)?

Ответ: ....

Задание 61. При каком гетмане в 1654 году земли Войска Запорожского вошли в Московское царство?

- а) Иван Выговский;
  - б) Иван Мазепа;
  - в) Богдан Хмельницкий;
  - г) Иное: \_\_\_\_\_
- Ответ: в

Задание 62. Дайте определение понятию «этнократия»:  
Ответ: ....

Задание 63. Укажите членов Евразийского экономического союза (ЕАЭС) на 2022 год (отметьте все правильные варианты)

- а) Россия;
  - б) Украина;
  - в) Белоруссия;
  - г) Таджикистан;
  - д) Киргизия;
  - е) Молдавия;
  - ж) Армения;
  - з) Казахстан.
- Ответ: а, в, д, ж, з.

Задание 64. Один из принципов национальной политики в СССР назывался «коренизация» системы управления. Что он означал?  
Ответ: .....

- Задание 65. В каком году был подписан Федеративный договор:
- а) 1995;
  - б) 1992;
  - в) 1991;
  - г) 1999.
- Ответ: б

Задание 66. Один из принципов национальной политики в СССР назывался «коренизация» системы управления. Что он означал?  
Ответ: ....

Задание 67. Установите соответствие между именами известных геополитиков и странами, которые они представляют:

	ФИО		Страна
а	Ф. Ратцель	1	Россия
б	А. Мэхен	2	США
в	Н. Данилевский	3	Германия
г	С. Хантингтон	4	Англия

Ответ: а-3, б-4, в-1, г-2.

Задание 68. Вставьте нужное слово в определение геополитики: «Геополитика — это наука, система знаний о контроле над \_\_\_\_\_».  
Ответ: ....

Задание 69. В основе чьей теории лежит рассмотрение роли Хартленда (сердцевинной земли)?

- а) Ф. Ратцеля;
- б) Н. Спайкмена;
- в) А) Мэхена;
- г) Х. Макиндера;
- д) Л. Гумилева.

Ответ: г

Задание 70. Вставьте нужные слова в определение национальной безопасности: «Национальная безопасность Российской Федерации – это состояние защищенности \_\_\_\_\_ интересов Российской Федерации от внешних и внутренних \_\_\_\_\_, при котором обеспечиваются реализация конституционных прав и свобод граждан, достойные качество и уровень их жизни, гражданский мир и согласие в стране, охрана \_\_\_\_\_ Российской Федерации, ее независимости и государственной целостности, социально-экономическое развитие страны»

Ответ: ....

Задание 71. Какими органами могут проводиться контрольные мероприятия в сфере закупок?

Ответ: ....

Задание 72. Вправе ли члены комиссии заказчика по рассмотрению и оценке заявок, поступивших на процедуру проведения открытого конкурса, делегировать свои полномочия иным сотрудникам заказчика?

а) вправе, если участие в данной комиссии есть в должностных обязанностях сотрудника заказчика, которому делегируются полномочия;

б) вправе, если делегирование полномочий члена комиссии предусмотрено положением о данной комиссии;

в) не вправе;

г) не вправе, при отсутствии доверенности.

Ответ: в

Задание 73. Национальный режим в госзакупках – это:

а) система правил для поддержки отечественных поставщиков ТРУ, закрепленная законодательно в законе 44-ФЗ и в НПА соответствующих ведомств;

б) полный запрет на закупки иностранных товаров, работ, услуг для государственных нужд;

в) обязанность заказчика заключить контракт с победителем торгов по цене, уменьшенной на 15%, в случае если победитель предлагает товар иностранного производства;

г) обязанность заказчика заключить контракт с победителем торгов по цене, увеличенной на 15%, в случае если победитель предлагает товар отечественного производства.

Ответ: а

Задание 74. Годовой отчет о закупках у СМП/СОНО формируют и размещают в ЕИС:

а) все заказчики по 44-ФЗ, независимо от фактического объявления и осуществления закупок у СМП/СОНО;



б) только государственные заказчики;  
в) только муниципальные заказчики;  
г) только заказчики, фактически объявляющие и осуществляющие закупки с ограничением участия СМП/СОНО.

Ответ: а

Задание 75. Начальная (максимальная) цена контракта:

а) формируется заказчиком исходя из финансовых возможностей;  
б) формируется по правилам, установленным Законом №44-ФЗ для выбранного метода;  
в) является результатом переговоров заказчика с победителем торгов;  
г) устанавливается на основании перечня, утвержденного постановлением Правительства РФ.

Ответ: б

Задание 76. В течение какого периода план-график закупки товаров, работ, услуг формируется государственным заказчиком и утверждается?

Ответ: ....

Задание 77. Какие предприятия и/или организации имеют преимущества при участии в контрактной системе?

Ответ: ....

Задание 78. Какой документ должен содержать расчет и обоснование цены контракта в установленных случаях при осуществлении закупки у единственного поставщика?

Ответ: ....

Задание 79. Какой орган устанавливает состав документов государственного земельного кадастра?

- а) орган исполнительной власти субъекта РФ;
- б) законодательное собрание;
- в) государственная дума;
- г) администрация муниципального образования;
- д) федеральный орган исполнительной власти.

Ответ: д

Задание 80. Чьей обязанностью является проведение экспертизы для проверки предоставленных поставщиком (подрядчиком, исполнителем) результатов, предусмотренных контрактом, в части их соответствия условиям контракта?

Ответ: ....

Задание 81. Кто устанавливает дополнительные требования к участникам закупок и перечень документов, которые подтверждают соответствие участников закупок дополнительным требованиям?

Ответ: ....

Задание 82. Правительство РФ вправе определять:

а) методические рекомендации по применению методов определения НМЦК, цены контракта, заключаемого с единственным поставщиком (подрядчиком, исполнителем), для обеспечения нужд субъектов РФ;

б) сферы деятельности, в которых при осуществлении закупок устанавливается порядок определения НМЦК, цены контракта, заключаемого с единственным поставщиком (подрядчиком, исполнителем);

в) методические рекомендации по применению методов определения НМЦК, цены контракта, заключаемого с единственным поставщиком (подрядчиком, исполнителем);

г) все вышеперечисленное.

Ответ: б

Задание 83. Победителем запроса предложений признается:

а) участник, в заявке которого содержатся лучшие условия исполнения контракта;

б) участник, в окончательном предложении которого предложена самая низкая цена контракта;

в) участник, в заявке которого предложена самая низкая цена контракта;

г) участник, в окончательном предложении которого представлены лучшие условия исполнения контракта.

Ответ: г

Задание 84. При схеме частичной централизации закупок соответствующий уполномоченный орган, уполномоченное учреждение выполняют следующие полномочия:

а) планирование закупок;

б) заключение контрактов и их исполнение (в том числе приемка поставленных товаров, выполненных работ (их результатов), оказанных услуг);

в) определение поставщиков (подрядчиков, исполнителей);

г) все вышеперечисленное.

Ответ: г

Задание 85. При проведении аукциона в электронной форме заказчик обязан установить требования к обеспечению заявок?

Ответ: ....

Задание 86. Годовой объем закупок заказчика, осуществляемых путем проведения запроса котировок, не должен превышать \_\_\_\_\_ совокупного годового объема закупок и не должен составлять более чем \_\_\_\_\_ руб.

Ответ: .....

**ОПК-2. Способностью находить организационно-управленческие решения, оценивать результаты и последствия принятого управленческого решения и готовность нести за них ответственность с позиций социальной значимости принимаемых решений.**

Задание 1. Управленческое решение, результат которого распространяется на одного конкретного работника, называется:

а) глобальным;

б) локальным;

в) краткосрочным;

г) детерминированным.

Ответ: б

Задание 2. Осторожные управленческие решения характеризуются:

- а) тем, что принимаются без предварительного обоснования гипотез;
- б) отсутствием предварительной проверки вариантов;
- в) сверхкритичным подходом к оценке вариантов решения;
- г) тем, что основаны на самых оригинальных идеях разработчика.

Ответ: в

Задание 3. С чего начинается последовательность работ в рамках этапа организации исполнения управленческого решения:

- а) инструктаж исполнителей о порядке выполнения решения;
- б) обеспечение исполнителей ресурсами для реализации решения;
- в) доведение задач до исполнителей;
- г) организация условий труда исполнителей.

Ответ: в

Задание 4. Авторитарная форма индивидуального метода принятия управленческого решения предполагает, что решение:

- а) согласовывается на заседании коллегии;
- б) принимается с участием заинтересованных лиц;
- в) принимается руководителем без согласования с другими работниками;
- г) принимается с участием сотрудников, которым предстоит реализовывать

решение в будущем.

Ответ: в

Задание 5. К методам организационного воздействия относятся (множественный выбор):

- а) нормирование;
- б) решение оперативных совещаний;
- в) регламентирование.

Ответ: а,в

Задание 6. Дайте определение управленческого решения.

Ответ: ...

Задание 7. Существуют три момента в принятии управленческого решения: суждение, рациональность и \_\_\_\_\_.

Ответ: ...

Задание 8. Перечислите этапы технологии принятия управленческого решения.

Ответ: ...

Задание 9. Определение целей и задач организации, способов и средств их достижения относится к функции:

Ответ: ...

Задание 10. Принятие решений отражается на:

Ответ: ...

Задание 11. Организация приняла решение о смене режима работы для более полного и эффективного использования светового дня и экономии электроэнергии. Сокращение затрат составило в итоге 300 тыс. руб. за отчетный период. Затраты на проектирование и реализацию решения равны 150 тыс. рублей. Эффективность принятого управленческого решения составила ...

Ответ: ...

Задание 12. Перечислите основные функции менеджмента.

Ответ: ...

Задание 13. Сегмент рынка - это:

- а) группа потребителей, обладающих некоторыми общими характеристиками;
- б) группа потребителей, на которых направлена маркетинговая программа фирмы;
- в) группа потребителей или организаций с некоторыми общими характеристиками, на которую направлена маркетинговая программа фирмы.

Ответ: в

Задание 14. Задачей товарной политики является:

- а) управление жизненным циклом товаров и их конкурентоспособностью;
- б) поиск потенциальных потребителей;
- в) производство как можно большего объема товаров;
- г) все ответы верны.

Ответ: г

Задание 15. Комплекс маркетинговых коммуникаций состоит из:

- а) пяти элементов;
- б) шести элементов;
- в) девяти элементов;
- г) трех элементов.

Ответ: а

Задание 16. К какому виду маркетинговых исследований рынка относится изучение справочников и статистической литературы?

- а) панельное исследование;
- б) полевое исследование;
- в) кабинетное исследование.

Ответ: в

Задание 17. Метод сбора первичной информации в маркетинге это:

- а) эксперимент;
- б) работа с научной литературой;
- в) работа со статистическими данными;
- г) работа с документацией предприятия.

Ответ: а

Задание 18. Определите правильную последовательность жизненного цикла товара:

- а) рост, зрелость, выведение, спад;
- б) внедрение, зрелость, рост, спад;
- в) внедрение, рост, зрелость, спад.

Ответ: в

Задание 19. Дайте определение понятию «маркетинговая деятельность».

Ответ:.....

Задание 20. Перечислите и охарактеризуйте принципы организации маркетинговых исследований:

Ответ:.....

Задание 21. Что собой представляет первичная маркетинговая информация, для чего необходимо ее анализировать?

Ответ:.....

Задание 22. Дайте определение понятию «конкурентная среда».

Ответ:.....

Задание 23. Перечислите, на какие секторы делится рынок маркетинговой информации.

Ответ:.....

Задание 24. Перечислите стадии проведения маркетингового исследования.

Ответ:.....

Задание 25. Целью предпринимательства является:

- а) удовлетворение потребностей населения в товарах и услугах;
- б) пополнение бюджета государства налоговыми поступлениями;
- в) систематическое получение прибыли.

Ответ: в

Задание 26. Важнейшими чертами предпринимательства являются:

- а) риск и неопределенность, самостоятельность и свобода деятельности, опора на инновации;
- б) постоянный поиск новых идей, риск, экономическая зависимость от макроэкономической ситуации в стране;
- в) самостоятельность, оглядка на конкурентов, опора на инновации.

Ответ: а

Задание 27. Предпосылки, предопределяющие становление предпринимательства в России:

- а) политические, экономические, юридические, психологические;
- б) политические, экономические, социальные;
- в) политические, экономические, юридические, культурные.

Ответ: а

Задание 28. Что является источниками формирования предпринимательской идеи?

- а) конкуренция, инновации, товарный рынок;
- б) экономическая нестабильность, товарный рынок, конкуренция;
- в) конкуренция, географические и структурные «разрывы», достижения НТП.

Ответ: в

Задание 29. Перечислите основные функции предпринимательства.

Ответ: ....

Задание 30. Экономической основой индивидуального предпринимательства является \_\_\_\_\_ собственность.

Ответ: ....

Задание 31. Кого относят к юридическим лицам?

Ответ: ....

Задание 32. Отметьте недостаток и слабую сторону индивидуального предпринимательства (ИП):

Ответ: ....

Задание 33. Политика – это:

- а) система законодательных актов;
- б) искусство управления государством и обществом;
- в) отношения между людьми одной национальности;
- г) организаций производственной сферы.

Ответ: б

Задание 34. Из чего состоит унитарное государство?

- а) государственно-территориальных единиц;
- б) не суверенных государств;
- в) суверенных государств;
- г) административно-территориальных единиц.

Ответ: г

Задание 35. Какое из ниже приведенных определений легитимности, предложенных классиками политологии, в наибольшей степени отражает содержание данного понятия?

- а) «Легитимность – это приверженность определенным ценностям» (Т. Парсонс);
- б) «Легитимность – это скрытая верность» (П. Бурдье);
- в) «Легитимность подразумевает способность политической системы порождать и поддерживать веру в то, что существующие политические институты больше всего подходят для данного общества» (С. Липсет);
- г) «Легитимность – фундамент власти».

Ответ: в

Задание 36. Процесс разработки научно обоснованного суждения о возможном варианте политических событий в будущем определяется как:

- а) политическое решение;
- б) политическая диагностика;
- в) политический прогноз;
- г) политический гипноз.

Ответ: б

Задание 37. Классик политической социологии М. Вебер указывал, что «государство является таким союзом, который обладает монополией на легитимное насилие». В чем сущность данного определения государства?

Ответ: ....

Задание 38. Прокомментируйте вывод русского философа И. А. Ильина, который заключается в том, что «правовое государство и гражданское общество – две стороны одной медали». Какова взаимосвязь этих двух институтов?

Ответ: ....

Задание 39. В чем состоит взаимосвязь политической идеологии и политической пропаганды? Чем отличается политическая идеология от пропаганды?

Ответ: ....

Задание 40. Что такое референдум? В чем его отличие от выборов? Приведите исторические примеры референдумов.

Ответ: ....

Задание 41. Какой предмет относится исключительно к ведению федерального уровня? (множественный выбор)

- а) вопросы владения, пользования и распоряжения землей, недрами, водными и другими природными ресурсами;
- б) валютное регулирование;
- в) внешнеэкономические отношения;
- г) заключение международных договоров.

Ответ: б,г

Задание 42. Какая избирательная система используется при выборах в Государственную Думу Российской Федерации?

- а) мажоритарная;
- б) пропорциональная;
- в) смешанная.

Ответ: в

Задание 43. Экономическая основа местного самоуправления (множественный выбор):

- а) федеральный бюджет;
- б) имущество, находящееся в муниципальной собственности;
- в) средства местных бюджетов;
- г) имущество местных жителей.

Ответ: б,в

Задание 44. Определите наиболее эффективные направления борьбы с бедностью (множественный выбор):

- а) получение иностранных кредитов;
- б) реформа оплаты труда в общественном секторе экономики;
- в) рост социальных пособий и льгот малообеспеченным группам населения;
- г) стимулирование развития предпринимательского сектора.

Ответ: в порядке значимости - г,в,б (ответ а не является верным)

Задание 45. Какое направление связано с использованием косвенных методов регулирования?

- а) разработка инновационных программ;
- б) оказание помощи малоимущим;
- в) строительство и ремонт дорог государственного значения;

г) размещение государственного заказа на предприятиях негосударственной, частной формы собственности.

Ответ: а

Задание 43. Дайте определение термину «Публичное управление»

Ответ: ....

Задание 47. Дайте определение термину «Субъект управления»

Ответ: ....

Задание 48. Дайте определение термину «Компетенция».

Ответ: ....

Задание 49. Дайте определение термину «Решение».

Ответ: ....

Задание 50. Дайте определение термину «Полномочия».

Ответ: ....

Задание 51. В реальной практике разработки управленческого решения проблема – это:

- а) задача, решение которой осуществляется в процессе управления.
- б) противоречие, требующее своего разрешения.
- в) функция управления.
- г) способ оценки ситуации.

Ответ: б

Задание 52. Выберите последовательность этапов, отражающую закономерное содержание процессов управления.

- а) Планирование – принятие решения – контроль – организация.
- б) Проблема – цель – принятие решения – реализация решения.
- в) Цель – проблема – решение – контроль – исполнение.
- г) Ситуация – цель – решение – организационная работа.
- д) Цель – ситуация – проблема – управленческие решения.

Ответ: б

Задание 53. Расположите в правильной последовательности этапы процесса РУР:

- а) оценка результатов реализации.
- б) контроль выполнения решения.
- в) разработка плана реализации решения.
- г) управление реализацией решения.

Ответ: в, а, б, г

Задание 54. Методология разработки управленческого решения – это:

- а) логика, действия менеджера и команды.
- б) цель и подходы метода разработки решения.
- в) алгоритм разработки управленческого решения.
- г) последовательность информационных операций.
- д) совокупность методов анализа ситуаций.

Ответ: б



Задание 55. Кто может инициировать принятие государственных решений в государственных органах власти?

Ответ:....

Задание 56. К каким отрицательным последствиям может привести влияние политики и борьба за власть при подготовке государственных решений?

Ответ:....

Задание 57. Перечислите мероприятия, необходимые для организации процедуры принятия государственного решения.

Ответ:....

Задание 58. Государственный контроль исполнения государственных решений.

Ответ:....

Задание 59. Инструментом анализа маркетинговой среды территорий является:

- а) SWOT-анализ;
- б) стратегический анализ;
- в) позиционирование территории;
- г) выбор целевого рынка;
- д) оперативное планирование.

Ответ: а

Задание 60. Показателями социально-экономического состояния территории являются (множественный выбор):

- а) уровень развития производственной сферы;
- б) средняя заработная плата;
- в) религиозный состав населения;
- г) качество рабочей силы.

Ответ: а,б

Задание 61. Определите количественные цели территориального маркетинга (множественный выбор):

- а) укрепление престижа территории;
- б) формирование положительного имиджа;
- в) повышение эффективности инвестиций;
- г) положительное влияние на занятость и региональный рынок труда;
- д) поддержка образовательных, культурных, спортивных и других социальных программ.

Ответ: в,г

Задание 62. Стратегия маркетинга территории, имеющая целью повышение степени цивилизованности проживания, развития и хозяйствования на данной территории как долгосрочного конкурентного преимущества территории, – это:

- а) маркетинг привлекательности;
- б) маркетинг инфраструктуры;
- в) маркетинг имиджа;
- г) маркетинг населения, персонала.

Ответ: б

Задание 63. Результатом какого этапа внедрения территориального маркетинга должен быть план маркетинга территории?

а) аналитический этап разработки комплекса территориального маркетинга и выработки политики территориального маркетинга;

б) организационный этап;

в) этап сбора и анализа вторичной и первичной информации;

г) этап итогового контроля.

Ответ: а

Задание 64. Определите неверно указанный вторичный источник информации:

а) стратегия развития;

б) индикаторы и индексы;

в) статистическая карта;

г) данные о целевых группах потребителей.

Ответ: а

Задание 65. Дайте определение понятию «маркетинг территорий».

Ответ: ....

Задание 66. Территориальный продукт (геопродукт) – это:

Ответ: ....

Задание 67. Цена территориального продукта – это:

Ответ: ....

Задание 68. Продвижение территориального продукта представляет собой:

Ответ: ....

Задание 69. К субъектам маркетинга территорий относят:

Ответ: ....

Задание 70. Конкурентоспособность территории – это:

Ответ: ....

**ОПК-3. Способностью проектировать организационные структуры, участвовать в разработке стратегий управления человеческими ресурсами организаций, планировать и осуществлять мероприятия, распределять и делегировать полномочия с учетом личной ответственности за осуществляемые мероприятия.**

Задание 1. Совокупность способов, приемов и процедур, позволяющих решать социальные проблемы на основе научного подхода, знания закономерностей протекания социальных процессов, точного аналитического расчета и выверенных социальных нормативов – это:

а) управление мотивацией;

б) управление социальным развитием организации;

в) управление деловой карьерой.

Ответ: б

Задание 2. В рамках какого вида полномочий, специалисты, обладающие такими полномочиями, при необходимости дают инициативные и необязательные для

исполнения советы нуждающимся в них руководителям, каким образом лучше решить тот или иной «узкий» вопрос?

- а) рекомендательные полномочия;
- б) распорядительные полномочия;
- в) представительские полномочия.

Ответ: а

3. Сопоставьте виды команд в организации с их целями.

- |                           |  |
|---------------------------|--|
| 1. Управленческая команда | а) реализация миссии и долгосрочных целей организации                            |
| 2. Функциональная команда | б) достижение целей в рамках разработанной стратегии                             |
| 3. Проектная команда      | в) разработка и реализация стратегии, формирование развивающей среды организации |
| 4. Метакоманда            | г) достижение цели проекта   |

Ответ: 1 – в; 2 – б; 3 – г; 4 – а

Задание 4. Установите соответствие групп трудностей общения в управленческой среде с их характеристиками.

- |   |  |
|---|--|
| 1. Трудности, связанные с процессом вхождения личности в группу   | а) стремление занять во взаимодействии позицию эксперта, судьи; негибкость ролевого поведения; неприятие помощи со стороны партнеров; стремление помогать партнеру без «запроса» с его стороны; отношение к другому человеку в рамках «должного», а не реального |
| 2. Трудности общения, связанные с развитием отношений, групповых процессов, с группообразованием, сохранением группового единства | б) неприятие другого человека, отсутствие интереса к нему, замкнутость, внутренняя скованность, несдержанность   |
| 3. Трудности общения, связанные с отсутствием, несформированностью средств групповой деятельности                                 | в) неумение точно и ясно выразить свои мысли, трудности в аргументировании, неумение вести обсуждение, дискуссию и т.п.  |

Ответ: 1 – б; 2 – а; 3 – в

Задание 5. Какая функция организационной культуры состоит в создании барьера, ограждающего организацию от нежелательных внешних воздействий? Она реализуется через различные запреты, табу, ограничивающие нормы.

- а) интегрирующая;
- б) охранная;
- в) адаптивная.

Ответ: б

Задание 6. Коллективным можно назвать \_\_\_\_\_ стиль управления, при котором управленческие решения принимаются на основе обсуждения проблемы, учета мнений и инициатив сотрудников, а выполнение принятых решений контролируется и руководителем, и самими

Ответ: ....

Задание 7. Трудовая \_\_\_\_\_ – это добровольное, сознательное соблюдение законов о труде и правил внутреннего распорядка, добросовестное исполнение своих обязанностей.

Ответ: ....

Задание 8. Последовательная смена профессиональных обязанностей, поочередное пребывание в той или иной должности с целью освоения работником смежных профессий, различных функций, специфики и технологии принятия решений, в том числе управленческих, - это:

Ответ: ....

Задание 9. По объему власти отношения классифицируют по вертикали и по \_\_\_\_\_ .

Ответ: ....

Задание 10. Руководство и лидерство – это разные понятия. Человек может быть наделен руководящими функциями, но при этом он может и не обладать необходимыми лидерскими качествами. А это, соответственно, неизменно приводит к тому, что в команде появляется \_\_\_\_\_ лидер, который выступает своеобразным противовесом номинального руководителя.

Ответ: ....

Задание 11. Система государственного управления включает (множественный выбор):

- а) федеральный уровень управления;
- б) региональный уровень управления;
- в) муниципальный уровень управления;
- г) управление некоммерческими общественными организациями.

Ответ: а,б

Задание 12. Конфликт интересов на государственной и муниципальной службе – это:

- а) противоречие между личными и служебными интересами;
- б) возможность получения в процессе службы личных выгод для себя или третьих лиц, что влияет или может повлиять на надлежащее исполнение служебных обязанностей;
- в) конфликт между служащими по поводу продвижения по служебной лестнице;
- г) конфликт между руководством органов и рядовыми служащими, обусловленный резкой дифференциацией доходов и статусных полномочий.

Ответ: б

Задание 13. За коррупционное правонарушение государственный и муниципальный служащий несет ответственность:

- а) уголовную;

- б) административную;
- в) гражданско-правовую;
- г) дисциплинарную;
- д) верно все вышеизложенное;
- е) верно 3.1 и 3.2.

Ответ: д

Задание 14. После увольнения с государственной службы гражданин не может устроиться на работу в организацию, находившуюся в его ведении, если:

- а) нет решения комиссии по соблюдению требований к служебному поведению и урегулированию конфликта интересов;
- б) нет согласия высшего должностного лица субъекта;
- в) в любом случае это не допускается;
- г) не требуется дополнительных решений, кроме согласия организации.

Ответ: а

Задание 15. Основными качествами государственного или муниципального служащего, препятствующими его коррупционному поведению, являются:

- а) дисциплинированность и исполнительность;
- б) творческий подход и открытость;
- в) деловитость и обязательность;
- г) добросовестность и страх.

Ответ: а

Задание 16. Дайте определение термину «Коммуникация».

Ответ: ....

Задание 17. Дайте определение термину «Полномочия».

Ответ: ....

Задание 18. Дайте определение термину «Стратегия».

Ответ: ....

Задание 19. Дайте определение термину «Цель».

Ответ: ....

Задание 20. Дайте определение термину «Функция».

Ответ: ....

Задание 21. Социальная коммуникация - это:

а) процесс передачи и восприятия информации в условиях межличностного и массового общения по разным каналам при помощи различных коммуникативных средств;

- б) сообщения в СМИ;
- в) инженерные пути сообщения;
- г) сообщения в социальных сетях Интернета.

Ответ: а

Задание 22. Переведите на язык Интернета выражение «лить воду».

- а) СПАМ;
- б) Флейм;
- в) Флуд;
- г) «важная информация».

Ответ: б

Задание 23. Что из ниже перечисленного не является основой формирования информационной культуры?

- а) знания об информационной среде;
- б) знания о законах функционирования информационной среды;
- в) умение ориентироваться в информационных потоках;
- г) принцип узкой специализации.

Ответ: г

Задание 24. Нетикет – это:

- а) отрицание этикета;
- б) нормы общения в сети Интернет;
- в) нормы сетевого взаимодействия, прописанные в законодательстве;
- г) использование особого сленга при общении в Интернете.

Ответ: б

Задание 25. Набор слов ЗАГЛАВНЫМИ буквами служит для:

- а) привлечения внимания собеседника к главному в высказывании;
- б) обозначения чего-то большого;
- в) выражения сильных эмоций (крика, восторга);
- г) написания заголовков.

Ответ: в

Задание 26. Подчеркнутый шрифт используется, если Вы используете:

Ответ: ....

Задание 27. Какой шрифт используют для выделения наиболее значимых слов в тексте?

Ответ: ....

Задание 28. Дайте определение понятию «Флейм».

Ответ: ....

Задание 29. Массовая рассылка рекламы и прочих объявлений – это представляет собой:

Ответ: ....

Задание 30. Как называется сообщение не по теме форума?

Ответ: ....

Задание 31. По численности населения Россия занимает \_\_\_\_ место в мире.

- а) седьмое
- б) восьмое
- в) девятое
- г) пятое

ответ: в

Задание 32. Выберите параметры территориальной организации населения.

- а) потенциал территории;
- б) потенциал населения;

- в) потенциал организации;
- г) все ответы верны.

Ответ: г

Задание 33. Система близкорасположенных городов, объединенных тесными трудовыми, культурно-бытовыми, производственными, инфраструктурными связями:

- а) агломерация;
- б) мегаполис;
- в) мегалополис;
- г) конурбация.

Ответ: а

Задание 34. Положительное сальдо миграций – это:

- а) превышение числа ушедших над числом прибывших на территории людей;
- б) превышение числа прибывших над числом ушедших с территории;
- в) разность между числом прибывших на какую либо территорию и числом покинувших за год.

Ответ: б

Задание 35. Региональная политика государства – это:

- а) сфера деятельности по управлению политическим, экономическим, социальным и экологическим развитием страны в пространственном, региональном аспекте и отражающая как взаимоотношения между государством и регионами, так и регионов между собой;
- б) сфера деятельности по управлению политическим и экономическим развитием страны в пространственном, региональном аспекте и отражающая как взаимоотношения между государством и регионами, так и регионов между собой;
- в) сфера деятельности по управлению социальным и экологическим развитием страны в пространственном, региональном аспекте и отражающая как взаимоотношения между государством и регионами, так и регионов между собой.

Ответ: а

Задание 36. Административно-территориальное устройство РФ представлено \_\_\_\_\_ субъектами федерации.

Ответ: ....

Задание 37. Перечислите закономерности территориальной организации производства.

Ответ: ....

Задание 38. Приведите формулу для определения рождаемости населения.

Ответ: ....

Задание 39. Понятие и основная цель экономического районирования.

Ответ: ....

Задание 40. Как называется процесс роста городов и городского населения, распространение городского образа жизни?

Ответ: ....

Задание 41. Какая модель является предметом формализации?

- а) описательная;
- б) математическая;
- в) графическая.

Ответ: б

Задание 42. Система состоит из:

- а) объектов, которые называются свойствами системы;
- б) набора отдельных элементов;
- в) объектов, которые называются элементами системы.

Ответ: в

Задание 43.

Может ли один объект иметь множество моделей:

- а) да;
- б) нет;
- в) да, если речь идёт о создании материальной модели объекта.

Ответ: а

Задание 44. Верно ли утверждение, что транспортная структура является значимым элементом композиции генерального плана города?

Варианты ответа:

- а) нет;
- б) да.

Ответ: б

Задание 45. Информационная модель (ИМ) – это пригодная для \_\_\_\_\_ обработки информация о проектируемом или существующем строительном объекте:

- а) ручной;
- б) компьютерной;
- в) зависимой.

Ответ: б

Задание 46. Дайте определение понятию «территория».

Ответ: ....

Задание 47. Единая информационная модель предполагает коллективную работу, которая объединяет специалистов всех разделов проектирования, так ли это?

Ответ: ....

Задание 48. Что является недостатком параллельной модели города?

Ответ: ....

Задание 49. В чем состоит основная цель моделирования территориальных систем?

Ответ: ....

Задание 50. Приведите последовательность этапов моделирования.

Ответ: ....

Задание 51. Межсекторное социальное партнерство - это:

- а) взаимодействие власти и НКО;



б) взаимодействие НКО и коммерческого сектора с целью решения социальных проблем;

в) взаимодействие власти и коммерческого сектора с целью решения социальных проблем;

г) конструктивное взаимодействие организаций трех секторов для решения социальных проблем, выгодное каждой из сторон и населению территории, где оно реализуется.

Ответ: г

Задание 52. Назовите три основных сектора экономики.

Ответ: ...

Задание 53. Что понимается под некоммерческой организацией (НКО) в соответствии с ФЗ от 12.01.1996 №7-ФЗ "О некоммерческих организациях"?

Ответ: ....

Задание 54. Некоммерческие организации – это проводник между:

а) властью и обществом;

б) гражданскими инициативами и обществом;

в) обществом и бизнесом;

г) властью и бизнесом.

Ответ: а

Задание 55. В числе социальных задач НКО можно отметить:

а) мобилизация ресурсов для деятельности сообществ граждан;

б) привлечение дополнительных ресурсов общества в сферу социального воспроизводства;

в) воздействие на оперативное перераспределение средств, в соответствии с меняющейся социальной ситуацией и возникновением новых проблем;

г) новаторство в деятельности.

Ответ: в,г

Задание 56. Деятельность НКО ориентирована на:

а) потребителя;

б) совершенствование кадровой работы;

в) активную позицию работника в НКО;

г) укрепление власти.

Ответ: а

Задание 57. Концепция «человеческих ресурсов» НКО ориентирована на:

а) активную жизненную позицию личности;

б) интегрированное кадровое планирование человеческих ресурсов;

в) признание экономической целесообразности капиталовложения в человека;

г) все вышеперечисленное.

Ответ: а

Задание 58. Дайте определение понятию «грант».

Ответ: ...

Задание 59. Укажите структурные компоненты дохода НКО.

Ответ: ...

Задание 60. Назовите основные виды привлечения ресурсов в сферу социальной деятельности НКО.

Ответ: ....

Задание 61. Наиболее ёмкое и современное определение социальной ответственности бизнеса:

- а) взаимодействие бизнеса, общества и государства в общем и целом;
- б) добровольный вклад бизнеса в развитие общества в социальной, экономической и экологической сферах, связанный напрямую с основной деятельностью компании и выходящий за рамки определенного законом минимума;
- в) определенные ожидания общества по отношению к собственникам и менеджменту, производственным структурам.

Ответ: б

Задание 62. Социальная ответственность – это:

- а) закон, обязательный для исполнения;
- б) правило;
- в) норматив;
- г) этический принцип.

Ответ: г

Задание 63. Сферы, в которых проявляется социальная ответственность бизнеса (множественный выбор):

- а) участие корпораций в делах местных сообществ;
- б) благотворительность;
- в) уплата налогов в фонд медицинского страхования;
- г) государственные целевые программы;
- д) финансирование корпорацией мероприятий по охране окружающей среды;
- е) социально-ориентированная политика в отношении сотрудников корпорации.

Ответ: б,в,д,е

Задание 64. Документ, принятый главами 15 государств на саммите Евросоюза в марте 2000г. (Лиссабон), посвященный вопросам социальной сплоченности, экономического развития и занятости:

- а) «Кодекс чести банкира»;
- б) «Правила добросовестной деятельности членов профессиональной ассоциации участников фондового рынка»;
- в) программа «Национальная инициатива устойчивого развития»;
- г) «Социальная хартия»;
- д) специальное обращение по вопросам корпоративной социальной ответственности.

Ответ: г

Задание 65. Теория, которая гласит, что корпорации обязаны вносить значительный вклад в улучшение качества жизни людей – теория:

- а) ответственного поведения;
- б) социальной ответственности;
- в) корпоративного эгоизма;
- г) благотворительности;
- д) корпоративного альтруизма.

Ответ: б

Задание 66. Как называется форма финансовой помощи, выделяемой компанией на реализацию долгосрочных и совместных партнерских социальных программ, направленных на повышение уровня жизни различных слоев общества?

Ответ: ....

Задание 67. Приведите конкретные количественные показатели, являющиеся примером социальной эффективности.

Ответ: ....

Задание 68. Перечислите субъекты социальных инвестиций.

Ответ: ....

Задание 69. Социальная ответственность корпораций проявляется в отношении к:

Ответ: ....

Задание 70. Приведите пример наступления социальной ответственности бизнеса.

Ответ: ....

**ОПК-4. Способностью осуществлять деловое общение и публичные выступления, вести переговоры, совещания, осуществлять деловую переписку и поддерживать электронные коммуникации.**

Задание 1. Программно-аппаратный комплекс, предназначенный для сбора, хранения, обработки и передачи информации – это:

Ответ: ....

Задание 2. Процесс преобразования информации на основе методов сбора, регистрации, передачи, хранения и обработки данных в целях обеспечения подготовки, принятия и реализации управленческого решения с использованием средств вычислительной техники – это:

Ответ: ....

Задание 3. Программа позволяющая в комплексе автоматизировать задачи, связанные с расчетом заработной платы персонала и реализацией кадровой политики, начисление всех положенных налогов и отчислений (конфигурация 1С) – это:

Ответ: .....

Задание 4. Облачные сервисы компании Тензор – это:

Ответ: .....

Задание 5. SaaS: облачные сервисы для целей финансового анализа, учета.

Ответ: .....

Задание 6. Небольшому моноотраслевому холдингу для комплексной автоматизации управления предприятием – материальными, производственными, кадровыми и финансовыми ресурсами, в единой информационной базе можно выбрать:

а) 1С:ERP

б) 1С:ЗУП КОРП.

Ответ: а

Задание 7. Для оценки эффективности капиталовложений можно использовать программы? (множественный выбор)

- а) Project Expert;
- б) Альт –Инвест;
- в) Финансовый анализ,
- г) Audit Expert.

Ответ: а, б

Задание 8. Правовые справочные системы в России (множественный выбор):

- а) «Консультант Плюс»;
- б) «Гарант»;
- в) Italguire.

Ответ: а, б

Задание 9. Программа позволяющая «прожить» планируемые инвестиционные решения без потери финансовых средств, предоставить необходимую финансовую отчётность потенциальным инвесторам и кредиторам, обосновать для них эффективность участия в проекте.

- а) Project Expert;
- б) Audit Expert;
- в) 1С;
- г) Sales Expert.

Ответ: а

Задание 10. К справочным системам относятся:

- а) «Система Главбух»;
- б) АИС «Налог».

Ответ: а

Задание 11. The specifics of business communications are that:

- а) arise between entities that participate in joint activities aimed at achieving a certain goal;
- б) arise in the process of transmitting information through gestures, facial expressions, body movements;
- в) arise in the process of human interaction with the help of speech.

Ответ: а

Задание 12. Types of communications can be classified according to the method of information exchange:

- а) direct and indirect;
- б) oral, written electronic;
- в) formal and informal.

Ответ: б

Задание 13. Feedback in the communication process is:

- а) the recipient's reaction to the received message;
- б) encoding of information using symbols;
- в) formulation of an idea and selection of information.

Ответ: а

Задание 14. Bring it into line.

The following main functions of business communication are distinguished:

- a) instrumental function;
- b) integrative function;
- c) function of social control.

- 1) reveals communication as a means of uniting people;
- 2) the function of transmitting specific methods of activity, assessments, etc;
- 3) characterizes communication as a social mechanism for managing and transmitting information necessary for the execution of an action.

Ответ: a2 b1 c3

Задание 15. Communication style is:

- a) typological features of interaction between people;
- b) the interaction of two or more people, consisting in the exchange of cognitive information between them;
- c) interaction skills in society in accordance with accepted norms and rules.

Ответ: a

Задание 16. Open the brackets, use the proper tense form.

- 1. (To understand) how the economy (to use) its scarce resources, economists (to study) the composition of GDP (Gross Domestic Product) among various types of spending.
- 2. Other measures differ from GDP (to exclude) or (to include) certain categories of income.
- 3. Market prices (to measure) the amount people (to pay) for the different goods and (to reflect) the value of those goods.

Ответ:

- 1. to understand, users, study
- 2. exclude, include
- 3. measure, pay, reflect

Задание 17. Find the opposites from A and B.

- A 1) inflation 2) income 3) creditors 4) cost-push inflation 5) recipient 6) shortage
- B a) demand-pull inflation b) spending c) debtors d) surplus e) lender f) deflation

Ответ: 1f 2b 3c 4a 5e 6d

Задание 18. Complete the sentences using some prompts.

- 1. If a company's financial health ... good and its assets sufficient, it ... capital. (увеличивать, наращивать капитал)
- 2. If money ... scarce, interest rates ... to rise. (иметь тенденцию)
- 3. If too much money ... available, its value ... . (снижаться)

Ответ:

- 1. is, raises
- 2. is, tend
- 3. is, decreases

Задание 19. Insert prepositions where necessary.

- 1. Fiscal policy aims \_\_\_\_ changing the level of government spending and taxes.
- 2. Surpluses are the exact opposite \_\_\_\_ the deficits.
- 3. Fiscal policy should move \_\_\_\_ a surplus in the government budget.

4. Economic freedom is freedom to use the resources in accordance \_\_\_\_ our own values.

Ответ: 1. at; 2. to; 3. to; 4. with

Задание 20. Fill in each blank in the application letter with a preposition.

I am interested \_\_\_\_ applying \_\_\_\_ the post of Marketing Manager \_\_\_\_ your company.

Ответ: in for at/in

Задание 21. Fill in each blank in the application letter with a preposition.

My duties and responsibilities include all types of administrative work, organizing and directing the presentation \_\_\_\_ goods, working \_\_\_\_ clients and solving problems that arise.

Ответ: of with

Задание 22. Fill in each blank in the application letter with a preposition.

I also feel that my prospects \_\_\_\_ promotion are limited and that there would be more scope \_\_\_\_ my skills and talents if I join a larger, more dynamic company

Ответ: of for

Задание 23. Расположите части делового письма в правильном порядке

1. We are a large music shop in the center of Liverpool and would like to know more about the tapes and cassettes you advertised in this month's edition of Music Monthly.

A.X.C. Records Ltd .41 Broadway.Liverpool L91 5

2. PB

12 May 2005

3. Dear Sirs,

Yours faithfully,

4. \_\_\_\_\_

Jeffrey Allen

Director

5. The Sales Department, Southern Importers Ltd, Dane Street, Northern, Southampton SO9 4YQ

Ответ: 2, 5, 3, 1, 4

Задание 24. Перед Вами конверт

(1) New Jersey Power Company

5695 South 23rd Road

Ridgefield (2) NJ 08976

(3) Mr. Frederick Wolf

(4) Director of Marketing

Smith Printing Company

(5) 673 Sixth Avenue

Milwaukee, (6) WI 53136

Соотнесите информацию под определенным номером на конверте с тем, что она обозначает.

1 the ZIP Code in the mailing address

2 the addressee's position

3 the addressee's name

4 the street name in the mailing address

5 the sender

6 the ZIP Code in the return address

Ответ: 1-5, 2-6, 3-3, 4-2, 5-4, 6-1

Задание 25. Определите, к какому виду делового документа относится представленный ниже отрывок

Thank you for your fax dated 13 May concerning your order.

We must apologise for the delay in snipping this order This was due to unforeseen circumstances. However, we are dealing with y our older now and it will be sent without further delay.

(From Company to Company by A. Littlejohn)

- Letter of apology
- Memo
- CV
- Contract

Ответ: Letter of apology

Задание 26. Поставьте глагол в форме Present Perfect tense:

She ... (invite) all her friends.

Ответ: has invited

Задание 27. Поставьте глагол в форме Past Perfect Tense.

Baby Bear`s plate was empty because someone ... his breakfast (eat).

Ответ: had eaten

Задание 28. Дайте ответ на вопрос с использованием времени Past Continuous.

What were you doing, when I phoned you? I (to write) my report.

Ответ: was writing

Задание 29. The act of selling good below cost is called \_\_\_\_\_

Ответ: dumping

Задание 30. Something of value that a company owes is called \_\_\_\_\_

Ответ: assets

Задание 31. Государство +обязано создать благоприятные условия и правовую базу, чтобы каждый имел возможность реализовать свое право на труд, так ли это?

- а) Да;
- б) Нет;
- в) Отчасти.

Ответ: а

Задание 32. Что означает дискриминация в труде?

- а) отказ в приеме на работу в связи с лишением его права занимать;
- б) указанную должность;
- в) отказ в прием на работу по состоянию здоровья гражданина;
- г) отказ в приеме на работу в связи с социальным происхождением.

Ответ: в

Задание 33. Какой закон является основным для каждого работника в РФ:

- а) Трудовой кодекс РФ;
- б) Конституция РФ;
- в) Федеральный закон «О занятости населения в РФ».

Ответ: а

Задание 34. Что такое метод трудового права?

- а) способы и приемы распределения по трудовому праву;
- б) совокупность приемов и способов охраны трудового права;
- в) совокупность приемов и способов регулирования отношений трудового права.

Ответ: в

Задание 35. Продолжительность минимального ежегодного отпуска составляет:

- а) 31 календарный день;
- б) 28 календарных дней;
- в) 21 календарный день.

Ответ: б

Задание 36. Дайте определение понятию «трудовые отношения».

Ответ: ....

Задание 37. Участниками социального партнерства являются:

Ответ: ....

Задание 38. Кем утверждаются Правила внутреннего трудового распорядка?

Ответ: ....

Задание 39. Кем принимается решение о признании гражданина безработным?

Ответ: ....

Задание 40. Специально созданным органом для защита трудовых прав сторон трудовых отношений в России является:

Ответ: ....

Задание 41. Процесс внедрения организацией цифровых технологий, сопровождаемый оптимизацией системы управления основными технологическими процессами – это:

- а) цифровая проекция;
- б) цифровое планирование;
- в) цифровая трансформация;
- г) цифровое прогнозирование.

Ответ: в

Задание 42. Документ, на который Вы будете ссылаться для указания нормативного определения понятия «цифровая экономика» в Российской Федерации:

- i. ФЦП «Электронная Россия (2002–2010 годы)»
- ii. ГП «Информационное общество (2011–2020 годы)»
- iii. Указ Президента Российской Федерации от 09.05.2017 г. № 203 «О Стратегии развития информационного общества в Российской Федерации на 2017–2030 годы»
- iv. Конституция Российской Федерации

Ответ: в

Задание 43. Сдерживающим фактором развития цифровых технологий является (множественный выбор):

- а) нежелание руководства использовать цифровые технологии;
- б) высокая стоимость решений;



в) нехватка квалифицированных специалистов в данной области.

Ответ: б,в

Задание 44. Определяющим фактором цифровой трансформации является:

а) ее востребованность;

б) ее темп;

в) ее перспектива.

Ответ: б

Задание 45. Госслужащим для официальной переписки можно пользоваться

а) только корпоративной почтой;

б) только сторонними почтовыми сервисами;

в) и тем и другим одновременно.

Ответ: а

Задание 46. В каждом из обязательных региональных проектов в области цифровой экономики обязательно наличие показателей, соответствующих показателям федеральных проектов, так ли это?

Ответ: ....

Задание 47. Сущность электронного документооборота.

Ответ: ....

Задание 48. Назначение Федеральной государственной информационной системы «Единый портал государственных и муниципальных услуг (функций)».

Ответ: ....

Задание 49. Перечислите недостатки цифровых технологий.

Ответ: ....

Задание 50. Дайте определение понятию «конгитивные технологии».

Ответ: ....

Задание 51. Какому понятию соответствует определение: «Особая технология связей с общественностью, реализуемая в форме подготовки текста для устного публичного информирования целевой общественности от имени первого лица с позиций субъекта связей с общественностью и в интересах этого субъекта?»

а) спичрайтинг;

б) копирайтинг.

Ответ: а

Задание 52. Оперативная пресс-конференция по актуальной теме продолжительностью до 30 мин. называется:

а) презентация;

б) бэкграундер;

в) медиа-кит;

г) брифинг.

Ответ: г

Задание 53. В перечень конкретных направлений деятельности пиар-служб в органах государственного и муниципального управления НЕ входят:

а) прогнозирование социально-политического процесса;

- б) анализ общественной реакции на действия должностных лиц и органов власти;
- в) информирование общественности о существе принимаемых решений;
- г) представительство интересов социальных групп в органах законодательной и исполнительной власти.

Ответ: г

Задание 54. Первая и основная цель антикризисных связей с общественностью – это:

- а) минимизация ущерба для имиджа и репутации;
- б) месть конкурентам;
- в) защита первых лиц организации;
- г) получение прибыли.

Ответ: а

Задание 55. Часть аудитории, на которую планируется направить конкретное информационное и коммуникативное воздействие в рамках связей с общественностью – это:

- 1. толпа;
- 2. собранная публика;
- 3. целевая группа;
- 4. пассивная аудитория.

Ответ: в

Задание 56. Вставьте нужное слово (словосочетание): «Официальное сообщение, выпускаемое для публикации в СМИ или распространения по каналам вещательных средств связи штаб-квартирами, пресс-бюро различных организаций – это \_\_\_\_\_.»

Ответ: ....

Задание 57. Какому понятию соответствует определение: «Целостный, эмоционально нагруженный образ презентруемого или рекламируемого человека, товара, бренда (торговой марки) и др. объектов, к которым ставится задача сформировать определенное (как правило, позитивное) отношение»?

Ответ: ....

Задание 58. Вставьте нужное слово (словосочетание): «Согласно классическому определению С.Блэка, связи с общественностью – это искусство и наука достижения гармонии посредством взаимопонимания, основанного на правде и \_\_\_\_\_».

Ответ: ....

Задание 59. Вставьте нужное слово (словосочетание): «Информационная открытость органов власти является одним из важнейших факторов повышения \_\_\_\_\_».

Ответ: ....

Задание 60. Какое понятие соответствует определению одной из технологий работы пиар-служб органов власти со СМИ: «Постоянное, оперативное, достаточное по объему предоставление сведений для СМИ, по любому поводу, включая незначительные и не интересные для СМИ события (СМИ сами выберут нужное)»?

Ответ: ....

Задание 61. Основная функциональная задача пиар-служб в органах власти:

- а) участие в демократизации государственного и муниципального управления;
- б) создание положительного имиджа государства за рубежом;
- в) повышение уровня жизни населения.

Ответ: а

Задание 62. Гражданское общество – это:

- 1. совокупность граждан данной страны;
- 2. общество, следующее гражданским обязанностям с целью поддержания единого политического строя;
- 3. совокупность отношений и институтов, реализующих свободную жизнедеятельность людей в различных сферах.

Ответ: в

Задание 63. В перечень конкретных направлений деятельности пиар-служб в органах государственного и муниципального управления НЕ входят:

- а) прогнозирование социально-политического процесса;
- б) анализ общественной реакции на действия должностных лиц и органов власти;
- в) информирование общественности о существе принимаемых решений;
- г) представительство интересов социальных групп в органах законодательной и исполнительной власти.

Ответ: г

Задание 64. Принцип взаимной ответственности государства и общества основан на:

- а) обязательстве государства всегда исполнять волю народа;
- б) обязательстве народа всегда подчиняться воле государства;
- в) взаимных гарантиях следования нормам и правилам.

Ответ: в

Задание 65. Добровольное объединение граждан, созданное для участия в политической жизни общества, в выборах и для представления интересов граждан в органах государственной власти и местного самоуправления, называется

- а) общественным движением;
- б) политической партией;
- в) общественной организацией;
- г) общественным фондом.

Ответ: б

Задание 66. Верно ли утверждение: «Для рассмотрения инициативы органом государственной власти на муниципальном уровне, необходимо чтоб она набрала не менее 5% голосов от численности населения, зарегистрированного на территории»?

Ответ: ....

Задание 67. Постояннодействующим координирующим органом Открытого правительства является:

Ответ: ....

Задание 68. Самоорганизация граждан по месту их жительства на части территории поселения для самостоятельного осуществления собственных инициатив по вопросам местного значения является:

Ответ: ....

Задание 69. Одним из направлений деятельности по связям со СМИ является ситуационный анализ (аудит) медиарынка. Что он включает в себя? (назовите не менее 2 пунктов)

1. \_\_\_\_\_
2. \_\_\_\_\_

Ответ: ....

Задание 70. Чем отличается пресс-конференция от брифинга?

Ответ: ....

**ОПК-5. Владением навыками составления бюджетной и финансовой отчетности, распределения ресурсов с учетом последствий влияния различных методов и способов на результаты деятельности организации.**

Задание 1. Если события попарно несовместны и единственно возможны, то они:

- а) равновозможны
- б) независимы
- в) образуют полную группу
- г) достоверны

Ответ: в

Задание 2. Противоположными событиями являются:

- а) достоверное и невозможное
- б) выпадение нечетного числа очков и шестерки при бросании кубика
- в) сумма выпавших очков четна и сумма выпавших очков нечетна при бросании двух кубиков
- г) на неделе день без осадков среда и день без осадков пятница

Ответ: а

Задание 3. Пространство элементарных исходов включает события:

- а) единственно возможные
- б) независимые
- в) равновозможные
- г) условные

Ответ: а

Задание 4. Потребитель может увидеть рекламу определенного товара по телевидению (событие А), на рекламном стенде (событие В) и прочесть в газете (событие С). Что означает событие  $A+B+C$ :

- а) потребитель увидел все три вида рекламы
- б) потребитель не увидел ни одного вида рекламы
- в) потребитель увидел хотя бы один вид рекламы
- г) потребитель увидел ровно один вид рекламы

Ответ: в

Задание 5. Вероятность наступления хотя бы одного из двух совместных событий  $A$  и  $B$  вычисляется по формуле:

- а)  $P(A+B) = P(A) + P(B)$
- б)  $P(AB) = P(A) \cdot P(B)$
- в)  $P(A+B) = P(A) + P(B) - P(AB)$
- г)  $P_B(A+B) = P_B(A) + P(B)$

Ответ: в

Задание 6. Условная вероятность  $P_B(A)$  это:

- а) вероятность одновременного наступления событий А и В
- б) вероятность события В, вычисленная в предположении, что событие А уже произошло
- в) вероятность события А, вычисленная в предположении, что событие В уже произошло
- г) вероятность наступления по крайней мере одного из событий А и В

Ответ: в

Задание 7. Если  $P(AB) = P(A)P(B)$ , то события А и В:

- а) образуют полную группу
- б) совместны
- в) независимы
- г) противоположны

Ответ: в

Задание 8. Формула  $P_n(m) = C_n^m p^m q^{n-m}$  – это:

- а) формула классической вероятности
- б) формула Бернулли
- в) формула Лапласа
- г) формула полной вероятности

Ответ: б

Задание 9. Дискретная случайная величина – это:

- а) случайная величина, принимающая несчетное множество значений
- б) случайная величина, принимающая только конечное множество значений
- в) случайная величина, принимающая не более чем счетное множество значений
- г) случайная величина, принимающая конечное счетное множество значений

Ответ: в

Задание 10. Формула для вычисления дисперсии случайной величины X имеет вид:

- а)  $D(X) = M(X^2) - (M(X))^2$
- б)  $D(X) = M(X) - (M(X))^2$
- в)  $D(X) = M(X^2) - M(X)$
- г)  $D(X) = M^2(X) - (M(X))^2$

Ответ: а

Задание 11. Математическое ожидание и дисперсия независимых случайных величин  $X$  и  $Y$  соответственно равны  $M(X)=5$ ,  $D(X)=2$ ,  $M(Y)=4$ ,  $D(Y)=1$ . Найти дисперсию  $D(Z)$  случайной величины  $Z = X + 2Y - 3$ .

Ответ: ....

Задание 12. Случайная величина  $X$  задана рядом распределения:

$x_i$	0	$x_2$	5
$p_i$	0.1	0.2	0.7

Найти значение  $x_2$ , если  $M(X) = 5.5$ .

Ответ: ....

Задание 13. Случайная величина определяется плотностью

$$f(x) = \begin{cases} Ax^2 + \frac{1}{3}, & x \in (0;1), \\ 0, & x \notin (0;1). \end{cases}$$

Найти параметр  $A$ , математическое ожидание и дисперсию случайной величины.

Ответ: ....

Задание 14. Дан закон распределения двумерной случайной величины

$X \backslash Y$	-1	0
0	0,2	0,3
1	0,3	0,2

Найти коэффициент корреляции.

Ответ: ....

Задание 15. Из генеральной совокупности извлечена выборка объема  $n=100$ .

$x_i$	1	2	3	4
$n_i$	32	28	6	$n_4$

Найти моду.

Ответ: ....

Задание 16. Из генеральной совокупности извлечена выборка объема  $n$ . Найти выборочную среднюю, выборочную дисперсию, выборочное среднееквадратическое отклонение, исправленное среднееквадратическое отклонение.

$x_i$	10,5	11	11,5	12	12,5	13	13,5
$n_i$	2	18	40	25	6	5	4

Ответ: ....

Задание 17. Уравнение регрессии имеет вид  $y_x = -0.3x + 50$ . На сколько единиц своего измерения в среднем изменится  $Y$  при увеличении  $X$  на одну единицу своего измерения:

Ответ: ....

Задание 18. С целью анализа влияния зарплаты и текучести рабочей силы на пяти однотипных фирмах с одинаковым числом работников проведены измерения уровня месячной зарплаты  $X$  и числа уволившихся за год рабочих  $Y$ :

$X$	100	150	200	250	300
$Y$	60	35	20	20	15

Найти уравнение линейной регрессии  $Y$  на  $X$  и выборочный коэффициент корреляции.

Ответ: ....

Задание 99. Исследование 24 семей по среднедушевому доходу ( $X$ ) и сбережениям ( $Y$ ) дало результаты:  $\bar{x} = 82$  ден. ед.,  $\sigma_x = 31$  ден. ед.,  $\bar{y} = 39$  ден. ед.,  $\sigma_y = 29$  ден. ед.,  $\overline{xy} = 3709$  (ден. ед.)<sup>2</sup>. Определить размер сбережений семей, имеющих среднедушевой доход  $X = 130$  ден. ед.

Ответ: ....

Задание 20. В 400 испытаниях Бернулли вероятность успеха в каждом испытании равна 0,8. С помощью неравенства Чебышева оценить вероятность того, что разница между числом успехов в этих испытаниях и средним числом успехов будет меньше 20. Уточнить эту оценку с помощью приближенной формулы Муавра-Лапласа.

Ответ: ....

Задание 21. Увеличение имущества организации отражается в системе учета и бухгалтерской (финансовой) отчетности:

- а) по кредиту активного счета;
- б) по дебету активного счета;
- в) по кредиту пассивного счета;
- г) по дебету пассивного счета.

Ответ: б

Задание 22. Назначение бухгалтерского баланса как приема бухгалтерского учета - это:

- а) первичное наблюдение;
- б) стоимостное измерение;
- в) группировка и систематизация;
- г) итоговое обобщение.

Ответ: г

Задание 23. Средства экономического субъекта при классификации их по источникам образования в системе учета и бухгалтерской (финансовой) отчетности представляют собой:

- а) актив бухгалтерского баланса;
- б) пассив бухгалтерского баланса;
- в) валюту бухгалтерского баланса;
- г) собственные и заемные средства.

Ответ: б

Задание 24. Изменения только в пассиве баланса происходят в результате следующего факта хозяйственной жизни организации, подлежащего отражению в системе бухгалтерской (финансовой) отчетности:

- а) с расчетного счета перечислено поставщикам;
- б) выданы денежные средства подотчет сотруднику организации;
- в) за счет суммы прибыли образован резервный капитал.

Ответ: в

Задание 25. С помощью данного измерителя осуществляется контроль за сохранностью запасов, а также соизмеряются и анализируются производственные задания и отчетные показатели:

- а) натуральный;
- б) трудовой;
- в) денежный.

Ответ: а

Задание 26. Кем организуется ведение бухгалтерского учета в организации?

- а) руководителем экономического субъекта;
- б) инспекцией федеральной налоговой службы;
- в) главным бухгалтером экономического субъекта.

Ответ: а

Задание 27. Это предметы труда, которые переносят свою стоимость на себестоимость изготовленной продукции полностью, за один производственный цикл:

- а) основные средства;
- б) нематериальные активы;
- в) запасы;
- г) доходные вложения в материальные ценности;
- д) финансовые вложения;
- е) дебиторская задолженность.

Ответ: в

Задание 28. К средствам в расчетах относятся:

- а) задолженность покупателей;
- б) денежные средства на расчетном счете;
- в) краткосрочные финансовые вложения;
- г) денежные эквиваленты.

Ответ: а

Задание 29. К источникам собственных средств относится:

- а) кредиторская задолженность;
- б) кредиты банка;
- в) уставный капитал;
- г) задолженность организации перед бюджетом.

Ответ: в

Задание 30. В активе бухгалтерского баланса показываются:

- а) капитал, долгосрочные обязательства, краткосрочные обязательства;
- б) внеоборотные активы, оборотные активы, кредиторскую задолженность;
- в) внеоборотные активы, оборотные активы.

Ответ: в



Задание 31. В какой момент должен быть составлен первичный учетный документ в учетной системе?

Ответ:....

Задание 32. Кто утверждает формы первичных документов и учетных регистров для последующего их отражения в бухгалтерском учете?

Ответ:....

Задание 33. С какого момента необходимо начать ведение бухгалтерского учета в организации?

Ответ:....

Задание 34. Какие виды измерителей используются в бухгалтерском учёте?

Ответ:....

Задание 35. Что понимается под предметом бухгалтерского учета?

Ответ:....

Задание 36. Приведите примеры фактов хозяйственной жизни, которые относятся к первому типу балансовых изменений.

Ответ:....

Задание 37. Приведите примеры фактов хозяйственной жизни, которые относятся к четвертому типу балансовых изменений.

Ответ:....

Задание 38. Валюта баланса организации на начало отчетного периода составила 200000 рублей. За отчетный период произошли следующие факты хозяйственной жизни: получено с расчетного счета в кассу на выплату заработной платы - 30000 рублей, выдана заработная плата - 30000 рублей. Определите валюту баланса на конец отчетного периода.

Ответ:....

Задание 39. Валюта баланса организации на начало отчетного периода составила 200000 рублей. За отчетный период произошли следующие факты хозяйственной жизни: отпущены материалы для изготовления продукции - 10000 рублей, удержан из заработной платы НДФЛ - 10000 рублей. Определите валюту баланса на конец отчетного периода.

Ответ:....

Задание 40. На каком счете в бухгалтерском учете отражается начисление заработной платы сотрудникам организации (увеличение кредиторской задолженности перед персоналом организации)?

Ответ:....

Задание 41. Главным источником информации для оценки динамики показателей состояния финансовых рынков и принятия финансовых решений является:

- а) Информационный портал и издания Банка России;
- б) Информационный портал и издания Министерства финансов РФ;
- в) Информационный портал и издания Правительства РФ.

Ответ: а

Задание 42. С помощью какого метода исследования можно провести оценку динамики инфляции в течение определённого периода:

- а) наблюдение и сбор фактов;
- б) индукция и дедукция;
- в) эксперимент.

Ответ: а

Задание 43. Методика оценки финансовой устойчивости хозяйствующего субъекта предполагает:

- а) оценку ликвидности;
- б) оценку соотношения собственных и заемных ресурсов;
- в) оценку скорости оборачиваемости активов.

Ответ: б

Задание 44. Основным информационным ресурсом, отражающим доходы и расходы федерального бюджета, является сайт:

- а) Министерства финансов РФ;
- б) Центрального банка РФ;
- в) Министерства финансов региона.

Ответ: а

Задание 45. Одним из ключевых целевых показателей эффективности принятого бизнес-решения, относящимся к финансовым результатам, является:

- а) рентабельность;
- б) себестоимость;
- в) выручка.

Ответ: а

Задание 46. Основным информационным ресурсом, отражающим состояние банковского сектора, является сайт:

- а) Министерства финансов РФ;
- б) Центрального банка РФ;
- в) Министерства финансов региона.

Ответ: б

Задание 47. Превышение доходов бюджета над расходами называется:

- а) дефицит;
- б) профицит;
- в) сбалансированность.

Ответ: б

Задание 48. Превышение расходов бюджета над доходами называется:

- а) дефицит;
- б) профицит;
- в) сбалансированность.

Ответ: а

Задание 49. Таргет по инфляции на 2019-22 гг. был установлен:

- а) точно 5%;
- б) вблизи 4%;
- в) не был установлен.

Ответ: б

Задание 50. Кредит под залог недвижимости называется:

- а) банковым;
- б) ипотечным;
- в) потребительским.

Ответ: б

Задание 51. Сложный метод начисления процентов подразумевает их:

- а) дисконтирование;
- б) фиксирование;
- в) капитализацию.

Ответ: в

Задание 52. Итоговый показатель, отражающий финансовый результат деятельности организации за определённый период, называется:

- а) выручка;
- б) чистая прибыль;
- в) нераспределённая прибыль.

Ответ: б

Задание 53. Бюджет РФ принимается в форме закона на:

- а) трехлетний период;
- б) пятилетний период;
- в) двухлетний период.

Ответ: а

Задание 54. Не является финансовым рынком:

- а) рынок страхования;
- б) рынок негосударственного пенсионного обеспечения;
- в) рынок ценных бумаг;
- г) все являются.

Ответ: г

Задание 55. Мегарегулятором в РФ называют:

- а) Президента РФ;
- б) Правительство РФ;
- в) Центральный банк;
- г) всех вышеперечисленных в совокупности.

Ответ: в

Задание 56. Финансы это:

Ответ: ....

Задание 57. Приведите примеры финансовых отношений.

Ответ: ....

Задание 58. Из чего состоит финансовая система РФ?

Ответ: ....

Задание 59. Основные источники доходов федерального бюджета;

Ответ: ....

Задание 60. Какие государственные внебюджетные фонды Вы знаете?

Ответ: ....

Задание 61. Какая взаимосвязь между инфляцией и безработицей?

Ответ: ....

Задание 62. Ключевая ставка ЦБ - это:

Ответ: ....

Задание 63. Как вы понимаете принцип сбалансированности бюджета?

Ответ: ....

Задание 64. Перечислите налоги, имеющие статус федеральных.

Ответ: ....

Задание 65. В чем суть понятия «федеральные налоги»?

Ответ: ....

Задание 66. Когда и кем был создан МВФ? Является ли РФ его участницей?

Ответ: ....

Задание 67. Какие финансовые рынки вы знаете?

Ответ: ....

Задание 68. В чем отличие категорий «финансы» и «деньги»?

Ответ: ....

Задание 69. В чем отличие долевого ценной бумаги от долговой? Приведите пример.

Ответ: ....

Задание 70. Что такое группа Всемирного банка, что в нее входит?

Ответ: ....

Задание 71. У организации имеется переплата по налогу на прибыль по состоянию на 1 апреля текущего года. Возможно ли зачесть переплату в счет уплаты предстоящих платежей по НДС по сроку 25 апреля текущего года и какой порядок осуществления такого зачета?

а) зачет осуществляется налоговым органом на основании письменного заявления налогоплательщика в рабочем порядке;

б) зачет осуществляется на основании письменного заявления налогоплательщика по решению налогового органа, которое принимается в течение 10 дней с даты получения заявления;

в) зачет осуществляется налоговым органом самостоятельно.

Ответ: б

Задание 72. Налогоплательщики подают заявление в налоговый орган о переходе на УСН в период:

а) с 1 июня по 30 августа;

б) с 1 октября по 31 декабря;

в) с 1 октября по 30 ноября;

г) не имеет значение.

Ответ: в

Задание 73. Назовите основные профессиональные программы, доступные налогоплательщикам для расчета налогов и заполнения деклараций (ФЛ и ЮЛ):

- а) Налогоплательщик ЮЛ;
- б) Tester;
- в) Декларация;
- г) Налогоплательщик ЮЛ и Декларация.

Ответ: г

Задание 74. Налоговая база при расчете ПСН:

- а) размер фактически полученной за налоговый период выручки;
- б) величина потенциально возможного дохода;
- в) величина вмененного дохода.

Ответ: б

Задание 75. Организация получила требование об уплате налога. В какой срок организация обязана его исполнить?:

- а) в течение десяти дней с даты получения указанного требования;
- б) не позднее дня, следующего за днем получения требования;
- в) в течение восьми дней с даты получения указанного требования, если более продолжительный период времени для уплаты налога не указан в этом требовании.

Ответ: в

Задание 76. Налоговая база при расчете ЕСХН:

- а) размер фактически полученной за налоговый период выручки, уменьшенный на величину расходов;
- б) величина вмененного дохода;
- в) величина потенциально возможного дохода.

Ответ: а

Задание 77. Обязанность по уплате налога считается исполненной налогоплательщиком с момента предъявления в банк поручения на уплату соответствующего налога:

- а) при наличии достаточного денежного остатка на счете налогоплательщика и отсутствии иных неисполненных требований, предъявленных к его счету и которые исполняются в первоочередном порядке в соответствии с ГК РФ;
- б) независимо от наличия иных неисполненных требований, предъявленных к его счету и которые исполняются в первоочередном порядке в соответствии с ГК РФ.

Ответ: а

Задание 78. В связи с отсутствием денежных средств у организации налоговым органом принято решение о взыскании недоимки по налогам за счет иного имущества. С какого момента обязанность по уплате налога считается исполненной?

- а) С момента наложения ареста на имущество налогоплательщика;
- б) С момента выставления имущества на торги;
- в) С момента реализации имущества налогоплательщика и погашения задолженности налогоплательщика за счет вырученных сумм;
- г) С момента вынесения решения о взыскании налога.

Ответ: в

Задание 79. Штраф в размере 40% неуплаченной суммы налога взимается за:  
а) недоплату сумм налога в результате умышленного занижения налоговой базы;  
б) непредставление налогоплательщиком налоговой декларации в течение 180 дней;

в) уклонение от постановки на учет в налоговом органе.

Ответ: а

Задание 80. По итогам года организация получила убыток 300 тыс. руб. В первом квартале следующего года – прибыль 500 тыс. руб. Налог на прибыль за 1 квартал:

а) 100 тыс. руб.;

б) 50 тыс. руб.;

в) 40 тыс. руб.

Ответ: б

Задание 81. В случае изменения сроков исполнения обязанностей по уплате налогов и сборов обязанность по уплате налогов и сборов может быть обеспечена залогом. Залог имущества оформляется:

а) договором между налоговым органом и залогодателем;

б) решением налогового органа;

в) приказами по налоговому органу и по предприятию-залогодателю.

Ответ: а

Задание 82. Физическое лицо оплачивает свое обучение на заочном отделении университета в размере 45000 руб. за год, и оплачивает обучение своего ребенка (до 24 лет), учащегося на дневном отделении вуза, в размере 65000 руб. за год. Определите размер социального вычета.

Ответ: ....

Задание 83. В связи с отсутствием денежных средств у организации налоговым органом принято решение о взыскании недоимки по налогам за счет иного имущества. С какого момента обязанность по уплате налога считается исполненной?

Ответ: ....

Задание 84. По запросу вашей организации налоговым органом выдана справка о состоянии расчетов с бюджетом, с указанием в ней информации о наличии у нас задолженности по уплате налогов, пеней, штрафов, возможность принудительного взыскания которых налоговым органом утрачена. Имеет ли право налоговый орган отражать в справке указанную задолженность?

Ответ: ....

Задание 85. Вновь принятый на работу работник представил в бухгалтерию справку с предыдущего места работы о сумме доходов, полученных им с начала года до даты увольнения. Как должен бухгалтер исчислять НДФЛ по новому месту работы?

Ответ: ....

Задание 86. В лицевом счете налогоплательщика за вашей организацией числится задолженность по налогам, пеням и штрафам, по которой налоговым органом утрачена возможность принудительного взыскания, в том числе и в судебном порядке, в связи с

истечением установленного срока их взыскания. На основании каких документов указанная задолженность признается безнадежной и подлежит списанию с вашего лицевого счета налогоплательщика?

Ответ: ....

Задание 87. В результате реорганизации юридического лица вновь созданная новая организация перешла на УСНО. Когда производится восстановление НДС?

Ответ: ....

Задание 88. К местным налогам относят:

Ответ: ....

Задание 89. Экономическое содержание налога выражается взаимоотношениями между:

Ответ: ....

Задание 90. Чему посвящена первая часть налогового кодекса РФ?

Ответ: ....

Задание 91. Какой нормативный документ устанавливает единый порядок ведения бухгалтерского учета в органах государственной власти?

- а) Приказ Минфина России;
- 1) Закон «О бухгалтерском учете»;
- 2) Бюджетный кодекс;
- 3) Инструкция по бюджетному учету.

Ответ: г

Задание 92. Сколько частей содержит Инструкция по бюджетному учету?

- а) одну;
- 1) две;
- 2) три;
- 3) четыре.
- 4) Ответ: г

Задание 93. Что из перечисленного относится к особенностям бюджетного учета? (укажите все верные ответы)

- а) контроль исполнения сметы расходов;
- 1) организация учета в разрезе статей бюджетной классификации;
- 2) введение метода начислений;
- 3) введение кассового метода.

Ответ: а,б

Задание 94. В каком разделе Плана счетов бюджетного учета отражаются сведения обо всех денежных средствах и документах учреждения?

- а) «Обязательства»;
- б. «Финансовые активы»;
- 7. «Внеоборотные средства»;
- 8. «Нефинансовые активы».

Ответ: б

Задание 95. Сколько счетов содержит новый План счетов бюджетного учета?

- а) около 2500 счетов;
- б) около 2350 счетов;
- в) около 2000 счетов;
- г) около 2200 счетов.

Ответ: в

Задание 96. Что является особенностью бюджетного учета?

Ответ: ....

Задание 97. В каком году утвержден план мероприятий по реализации Концепции реформирования бюджетного процесса в Российской Федерации?

Ответ: ....

Задание 98. В бюджетном учреждении все бухгалтерские документы, связанные с исполнением смет доходов и расходов по бюджетным средствам, подписываются (укажите два ответа):

Ответ: ....

Задание 99. На основании какого документа бухгалтерия производит записи в инвентарные карточки основных средств по их приобретению или выбытию?

Ответ: ....

Задание 100. Основными видами оплаты труда являются (укажите все верные ответы).

Ответ: ....

Задание 101. Назовите основные методы привлечения волонтеров к благотворительности.

Ответ: ....

Задание 102. Какова роль государства в системе социального партнерства?

- i. третейский судья;
- ii. арбитр;
- iii. третейский судья, гарант выполнения обязательств участниками социального партнерства и равноправный участник социального партнерства;
- iv. равноправный участник.

Ответ: б

Задание 103. Требование к организациям, получающим государственные (муниципальные) субсидии, привлекать определенную долю финансирования из частных фондов, других государственных (муниципальных) источников, бизнес-организаций или благотворительных фондов называется ...

Ответ: ....

Задание 104. Какие из некоммерческих организаций имеют приоритетное право на получение бюджетного финансирования?

Ответ: ....

Задание 105. На финансирование чего могут быть использованы поступления НКО?



Ответ: ....

Задание 106. Современный подход к повышению производительности труда волонтеров заключается в:

- i. региональной программе труда;
- ii. учете особенностей личности и специфики мотивации работников;
- iii. повышении производительности труда;
- iv. планировании человеческих ресурсов.

Ответ: г

Задание 107. Эффект деятельности социально ориентированной НКО - это:

- а) действие, результат чего-либо;
- б) впечатление, производимое на кого-либо, кем-либо;
- в) полезный результат экономической и социальной деятельности;
- г) рост национальной экономики.

Ответ: в

Задание 108. Современный подход к повышению производительности труда волонтеров заключается в:

- 1. региональной программе труда;
- 2. учете особенностей личности и специфики мотивации работников;
- 3. повышении производительности труда;
- 4. планировании человеческих ресурсов.

Ответ: б

Задание 109. Технология внедрения социальных инвестиционных проектов, которая предусматривает создание специальных экспериментальных объектов с режимом наибольшего благоприятствования для реализации данного проекта – технология \_\_\_\_\_ вида социального инвестирования.

- б) массового;
- в) точечного;
- г) рыночного;
- д) агрессивного;
- е) пассивного.

Ответ: б

Задание 110. Согласно модели А. Керолла, корпоративная социальная ответственность являет собой многоуровневую ответственность, которую можно представить в форме:

- а) замкнутого графа;
- б) пирамиды;
- в) вертикальной линии;
- г) круга.

Ответ: б

Задание 111. Конкурентное преимущество, которое обеспечивает компании в странах с развитым гражданским обществом выполнение этических правил:

- б) повышение темпа роста производительности;
- в) увеличение доходности;
- г) повышение ее инвестиционной привлекательности;
- д) приток рабочей силы;

е) улучшение качества товара и снижение его себестоимости.

Ответ: в

Задание 112. В основу концепции рациональности и выгоды компании от вложений в социальную сферу положены:

а) материальные ресурсы компании, направляемые на реализацию корпоративных социальных программ, осуществление которых в стратегическом отношении предполагает получение компанией определенного экономического эффекта;

б) технологические ресурсы компании, направляемые на реализацию корпоративных социальных программ, осуществление которых в стратегическом отношении предполагает получение компанией определенного экономического эффекта;

в) управленческие ресурсы компании, направляемые на реализацию корпоративных социальных программ, осуществление которых в стратегическом отношении предполагает получение компанией определенного экономического эффекта;

г) финансовые и иные ресурсы компании, направляемые на реализацию корпоративных социальных программ, осуществление которых в стратегическом отношении предполагает получение компанией определенного экономического эффекта.

Ответ: г

Задание 113. В чем состоит особенность российской трактовки понятия «деловой этики»?

Ответ: ....

Задание 114. Перечислите способы, при помощи которых государственные органы власти, в том числе профильные федеральные министерства, законодательные органы, исполнительные органы на местах могут способствовать внедрению российскими компаниями корпоративной отчетности в соответствии с международными стандартами.

Ответ: ....

Задание 115. Укажите две основные экономические составляющие маркетинговой концепции корпоративной социальной ответственности.

Ответ: ....

Задание 116. Каковы негативные последствия недоработок и ошибок в развитии корпоративной социальной ответственности в современной России?

Ответ: ....

Задание 117. Проект федерального бюджета и проекты бюджетов государственных внебюджетных фондов Российской Федерации составляются и утверждаются сроком на:

а) 1 год;

б) 2 года;

в) 3 года;

г) 4 года.

Ответ: в

Задание 118. Что из перечисленного не относится к государственным финансам?

а) Федеральный бюджет;

б) Бюджеты субъектов Российской Федерации;

в) Внебюджетные фонды Российской Федерации;

г) Бюджеты коммерческих организаций.

Ответ: г.

Задание 119. Является ли высшее должностное лицо субъекта Российской Федерации (глава муниципального образования) участником бюджетного процесса?

- а) да;
- б) нет.

Ответ: а

Задание 120. Межбюджетные трансферты из федерального бюджета бюджетам бюджетной системы Российской Федерации предоставляются в форме:

- а) дотаций на выравнивание бюджетной обеспеченности субъектов Российской Федерации;
- б) субсидий бюджетам субъектов Российской Федерации;
- в) субвенций бюджетам субъектов Российской Федерации;
- г) все перечисленное.

Ответ: г

Задание 121. Дайте определение дефиниции «государственные и муниципальные финансы»

Ответ: ....

Задание 122. Какие направления расходования бюджетных средств, по вашему мнению, являются самыми актуальными?

Ответ: ....

Задание 123. Когда бюджет является дефицитным?

Ответ: ....

Задание 124. Какие налоги поступают в местный бюджет?

Ответ: ....

Задание 125. Финансовая система государства состоит из:

- а) государственных фондов и домашних хозяйств
- б) отраслевых финансов и финансов предприятий
- в) децентрализованных и централизованных финансов

Ответ: в

Задание 126. Без какого звена финансовой системы не может существовать ни одно государство?

- а) бюджет центрального правительства;
- б) внебюджетные фонды;
- в) государственный кредит;
- г) бюджет субъектов государства.

Ответ: а

Задание 127. Консолидированный бюджет включает:

- а) территориальные бюджеты;
- б) местные бюджеты;
- в) федеральные целевые бюджетные фонды;
- г) федеральный бюджет и консолидированные бюджеты субъектов РФ;
- д) территориальные целевые бюджетные фонды.

Ответ: г

Задание 128. Сколько звеньев в бюджетной системе федерального государства?

- а) одно;
- б) два;
- в) три;
- г) четыре.

Ответ: в

Задание 129. В чем состоит назначение централизованных финансов?

Ответ: ....

Задание 130. Верно ли утверждение, что национальная финансовая система взаимодействует с международной финансовой системой?

Ответ: ....

Задание 131. Какой показатель свидетельствует об оздоровлении финансовой системы РФ?

Ответ: ....

Задание 132. Можно ли утверждать, что финансовые системы всех государств тождественны между собой?

Ответ: ....

**ОПК-6. Способностью решать стандартные задачи профессиональной деятельности на основе информационной и библиографической культуры с применением информационно-коммуникационных технологий и с учетом основных требований информационной безопасности.**

Задание 1. Действие или событие, которое может привести к разрушению, искажению или несанкционированному использованию информационных ресурсов – это:

- а) защита информации;
- б) установка антивируса;
- в) угроза безопасности;
- г) обеспечение контроля над системой защиты.

Ответ: в

Задание 2. Компьютер, подключённый к Интернету, обязательно должен иметь:

- а) Web – сайт;
- б) установленный Web – сервер;
- в) IP – адрес.

Ответ: в

Задание 3. Для соединения компьютеров в сетях используются кабели различных типов. По какому из них передаётся информация, закодированная в пучке света?

- а) витая пара;
- б) телефонный;
- в) коаксиальный;
- г) опτικο-волоконный.

Ответ: г

Задание 4. Модем- это устройство для:

- а) хранения информации;
- б) обработки информации в данный момент времени;
- в) передачи информации по телефонным каналам связи;
- г) вывода информации на печать.

Ответ: в

Задание 5. Гипертекст - это:

- а) простейший способ организации данных в компьютере, состоящий из кодов таблицы символьной кодировки;
- б) способ организации текстовой информации, внутри которой установлены смысловые связи между различными её фрагментами;
- в) прикладная программа, позволяющая создавать текстовые документы;
- г) способ передачи информации по заданному адресу.

Ответ: б

Задание 6. Браузеры являются:

- а) серверами Интернета;
- б) почтовыми программами;
- в) средством создания Web-страниц;
- г) средством просмотра Web-страниц.

Ответ: г

Задание 7. Программное обеспечение делится на (множественный выбор):

- а) прикладное;
- б) системное;
- в) инструментальное;
- г) компьютерное;
- д) процессорное.

Ответ: а,б,в

Задание 8. С объектом операционной системы нельзя выполнить действие:

- а) создать;
- б) открыть;
- в) переместить;
- г) копировать;
- д) порвать.

Ответ: д

Задание 9. Операционная система относится к:

- а) прикладному программному обеспечению;
- а) системному программному обеспечению;
- б) инструментальному программному обеспечению.

Ответ: б

Задание 10. К архиваторам относятся программы (множественный выбор):

- а) WinZip.;
- б) WinRar.;
- в) DrWeb.;
- г) Word.

Ответ: а,б

Задание 11. К антивирусной программе относится:

- а) WinRar.;
- б) DrWeb.;
- в) Word.

Ответ: б

Задание 12. К системному программному обеспечению можно отнести (множественный выбор):

- а) операционную систему;
- б) системы управления базами данных;
- в) табличные процессоры;
- г) текстовые редакторы и издательские системы;
- д) драйверы.

Ответ: а,д

Задание 13. Свойство полноты определяет:

а) степень точности данных для производства новой информации, на основе имеющейся;

- а) степень достаточности данных для принятия решения;
- б) степень адекватности информации;
- в) степень актуальности информации.

Ответ: б

Задание 14. Минимальной единицей измерения информации является:

- а) данные;
- б) байт;
- в) семантика;
- г) алфавит;
- д) единица;
- е) бит;
- ж) смысл.

Ответ: е

Задание 15. В 1Мб содержится бит:

- а) 8000;
- б) 8388608;
- в) 8192;
- г) 1024;
- д) 8,1024;
- е) -8388608;
- ж) 1000.

Ответ: г

Задание 16. Внешняя память служит для:

а) хранения оперативной, часто изменяющейся информации в процессе решения задачи;

б) долговременного хранения информации независимо от того, работает компьютер или нет;

- в) хранения информации внутри компьютера;
- г) обработки информации в данный момент времени.

Ответ: б

Задание 17. Логические функции табличных процессоров используются для:

- а) построения логических выражений;
- б) вычисления среднего значения, минимума, максимума;
- в) исчисления логарифмов, тригонометрических функций;
- г) определения размера ежемесячных выплат для погашения кредита, расчета амортизационных отчислений.

Ответ: а

Задание 18. Ячейка электронной таблицы определяется:

- а) областью пересечения строк и столбцов;
- б) именем, присваиваемым пользователем;
- в) номерами строк;
- г) именами столбцов.

Ответ: а

Задание 19. Как называются данные или программа на магнитном диске?

- а) папка;
- б) файл;
- в) дискета;
- г) каталог.

Ответ: б

Задание 20. Процессор обрабатывает информацию:

- а) в текстовом формате;
- б) в двоичном коде;
- в) на языке Pascal;
- г) на языке Python.

Ответ: б

Задание 21. Зарегистрированные сигналы – это:

- а) данные;
- б) потоки электромагнитных волн;
- в) способ передачи информации на большие расстояния;
- г) компьютерная сеть.

Ответ: а

Задание 22. К основным характеристикам процессора не относится:

- а) объем оперативной памяти;
- б) тактовая частота;
- в) частота системной шины;
- г) модель процессора.

Ответ: а

Задание 23. В программе Excel адрес \$ F \$15 – это:

- а) смешанный адрес ячейки;
- б) относительный адрес ячейки;
- в) абсолютный адрес ячейки;
- г) конкретный адрес.

Ответ: в

Задание 24. Операционная система – это:

- а) программное обеспечение, являющееся посредником между компьютером и пользователем;
- б) сервисная программа необходимая для настройки компьютера;
- в) программный комплекс для решения прикладных задач;
- г) комната для проведения операций.

Ответ: а

Задание 25. Запись формул в MS Excel. Укажите верный вариант.

- а) формула всегда начинается со знака равенства (=);
- б) формула всегда начинается со знака звездочка (\*);
- в) формула всегда записывается в кавычках ("");
- г) формула начинается с адреса ячейки.

Ответ: а

Задание 26. Какое устройство в ЭВМ относится к внешним:

- а) принтер;
- б) центральный процессор;
- в) оперативная память;
- г) блок питания.

Ответ: а

Задание 27. Информацию, не зависящую от личного мнения или суждения, можно назвать:

- а) достоверной;
- б) актуальной;
- в) объективной;
- г) полезной;
- д) понятной.

Ответ: в

Задание 28. Информацию, отражающую истинное положение дел, называют:

- а) понятной;
- б) достоверной;
- в) объективной;
- г) полной;
- д) полезной.

Ответ: б

Задание 29. Информацию, существенную и важную в настоящий момент, называют:

- а) полезной;
- б) актуальной;
- в) достоверной;
- г) объективной;
- д) полной.

Ответ: б

Задание 30. Устройствами ввода информации являются (множественный выбор):

- а) принтер;
- б) клавиатура;



- в) сканер;
- г) модем;
- д) микрофон;
- е) наушники

Ответ: б,в,д

Задание 31. Может ли в одном каталоге быть два файла с одинаковыми именами?

Ответ ....

Задание 32. Алгоритм – это:

Ответ ....

Задание 33. Присвоение пользователю (объекту или субъекту ресурсов) уникальных имен и кодов, называется:

Ответ ....

Задание 34. Проверка полномочий или проверка права пользователя на доступ к конкретным ресурсам и выполнение определенных операций над ними, называется:

Ответ ....

Задание 35. Компьютерная сеть – это:

Ответ ....

Задание 36. Провайдер – это:

Ответ ....

Задание 37. Программное обеспечение - это :

Ответ ....

Задание 38. Закончите определение

Набор служебных программ, позволяющих операционной системе работать с тем или иным устройством компьютера – это

Ответ: ....

Задание 39. Информатика - это

Ответ: ....

Задание 40. Информационные технологии – это:

Ответ: ....

Задание 41. Прикладные программы – это:

Ответ: ....

Задание 42. Оперативная память – это:

Ответ: ....

Задание 43. В формуле содержится ссылка на ячейку \$A1. Эта ссылка изменится при копировании формулы в нижележащие ячейки?

Ответ: ....

Задание 44. Диаграмма изменится, если внести изменения в данные таблицы, на основе которых она построена?

Ответ: ....

Задание 45. Круговая диаграмма используется для:

Ответ: ....

Задание 46. Табличный процессор — это программный продукт, предназначенный для:

Ответ:...

Задание 47. Вертикальная столбиковая диаграмма используется для:

Ответ: ....

Задание 48. В формуле содержится ссылка на ячейку A\$1. Эта ссылка изменится при копировании формулы в нижележащие ячейки?

Ответ: .....

Задание 49. Основной элемент электронной таблицы:

Ответ: ....

Задание 50. Диаграммы MS Excel – это инструмент, предназначенный для:

Ответ: ....

Задание 51. Адрес ячейки в электронной таблице определяется:

Ответ: ...

Задание 52. Архивация файлов – это:

Ответ: ....

Задание 53. Какую структуру образуют папки (каталоги)?

Ответ ....

Задание 54. Результатом вычислений в ячейке C1 будет:

		B	C
		=	=A1+B
	A1*2	1	

Ответ ...

Задание 55. Драйвер – это:

Ответ ....

Задание 56. При перемещении или копировании в электронной таблице относительные ссылки:

Ответ ....

Задание 57. При перемещении или копировании в электронной таблице абсолютные ссылки:

Ответ ....

Задание 58. Перечислите устройства вывода информации.

Ответ ....

Задание 59. Какая формула будет получена при копировании в ячейку D3, формулы из ячейки D2

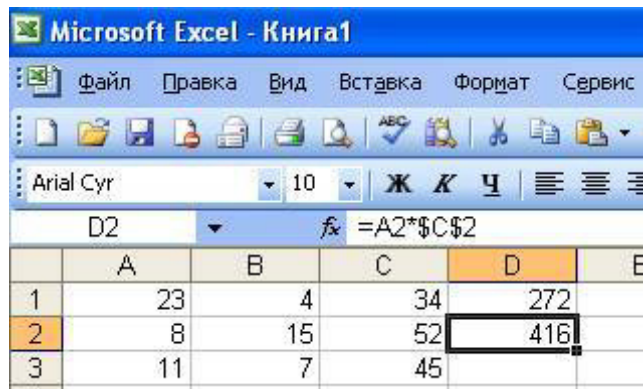

The screenshot shows the Microsoft Excel interface. The formula bar displays the formula  $=A2*\$C\$2$  for cell D2. The worksheet contains the following data:

	A	B	C	D	E
1	23	4	34	272	
2	8	15	52	416	
3	11	7	45		

Ответ ...

Задание 60. Какая формула будет получена при копировании в ячейку D3, формулы из ячейки D2

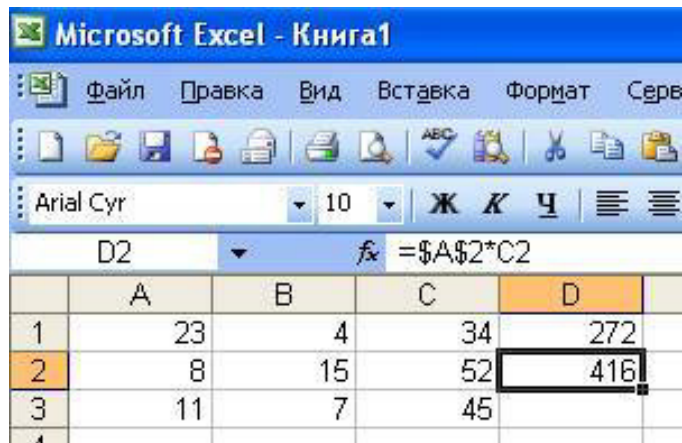

The screenshot shows the Microsoft Excel interface. The formula bar displays the formula  $=\$A\$2*C2$  for cell D2. The worksheet contains the following data:

	A	B	C	D	E
1	23	4	34	272	
2	8	15	52	416	
3	11	7	45		

Ответ ...

Задание 61. Простая (парная) регрессия – это:

- а) зависимость среднего значения какой-либо величины;
- б) модель вида  $Y_x = a + bx$ ;
- в) модель, где среднее значение зависимой переменной  $Y$  рассматривается как функция одной независимой  $X$ ;
- г) модель, где среднее значение зависимой переменной  $Y$  рассматривается как функция нескольких независимых переменных.

Ответ: в

Задание 62. Множественная регрессия – это:

- а) модель, где среднее значение зависимой переменной  $Y$  рассматривается как функция нескольких независимых переменных  $X_1, X_2, X_3$ ;
- б) зависимость среднего значения какой-либо величины;
- в) модель, где среднее значение зависимой переменной  $Y$  рассматривается как функция одной независимой  $X$ ;
- г) модель вида  $Y = a + bx$ .

Ответ: а

Задание 63. Коэффициент b является:

- а) коэффициентом парной корреляции;
- б) коэффициентом регрессии;
- в) коэффициентом детерминации.

Ответ: б

Задание 64. Коэффициент эластичности показывает:

- а) на сколько % изменится значение y при изменении x на 1 %;
- б) на сколько единиц своего измерения изменится значение y при изменении x на 1 %;
- в) на сколько % изменится значение y при изменении x на ед. своего измерения.

Ответ: а

Задание 65. Известно, что между величинами X и Y существует отрицательная связь. В каких пределах находится парный коэффициент корреляции?

- а) от -1 до 0;
- б) от 0 до 1;
- в) от -1 до 1;

Ответ: а

Задание 66. Множественный коэффициент корреляции равен 0,9. Какой процент дисперсии результативного признака объясняется влиянием всех факторных признаков?

- а) 90 %;
- б) 81 %;
- в) 95 %.

Ответ: а

Задание 67. Коэффициент b рассчитывается по формуле:

- а)  $b = \frac{\bar{x} * \bar{y} - \overline{xy}}{\bar{x}^2 - \bar{x}^2}$  ;
- б)  $b = \frac{\overline{xy} - \bar{x} * \bar{y}}{\bar{x}^2 - \bar{x}^2}$  ;
- в)  $b = \frac{\overline{xy} - \bar{x} * \bar{y}}{\bar{x}^2 - \bar{x}^2}$  .

Ответ: в

Задание 68. Аналитик – это:

- а) специалист в области анализа и моделирования;
- б) специалист в предметной области;
- в) человек, решающий определенные задачи;
- г) человек, который имеет опыт в программировании.

Ответ: а

Задание 69. Эксперт – это:

- а) специалист в области анализа и моделирования;
- б) специалист в предметной области;
- в) человек, решающий определенные задачи;

г) человек, который имеет опыт в программировании.

Ответ: б

Задание 70. Задача кластеризации заключается в:

а) нахождении частых зависимостей между объектами или событиями;

б) определении вида объекта по его характеристиками;

в) определении по известным характеристиками объекта значение некоторого его параметра;

г) поиске независимых групп и их характеристик во всем множестве анализируемых данных.

Ответ: г

Задание 71. Целью поиска ассоциативных правил является:

а) нахождение частых зависимостей между объектами или событиями;

б) определение класса объекта по его характеристиками;

в) определение по известным характеристиками объекта, значение некоторого его параметра;

г) поиск независимых групп и их характеристик во всем множестве анализируемых данных.

Ответ: а

Задание 72. Консолидация – это:

а) комплекс методов и процедур, направленных на устранение причин, мешающих корректной обработке: аномалий, пропусков, дубликатов, противоречий, шумов и т.д.;

б) процесс дополнения данных некоторой информацией, позволяющей повысить эффективность развязки аналитических задач;

в) объект, содержащий структурированные данные, которые могут оказаться полезными для развязки аналитической задачи;

г) комплекс методов и процедур, направленных на извлечение данных из различных источников, обеспечение необходимого уровня их информативности и качества, преобразования в единый формат, в котором они могут быть загружены в хранилище данных или аналитическую систему.

Ответ: г

Задание 73. Кластеризация – это:

а) установление зависимости непрерывной выходной переменной от входных переменных;

б) группировка объектов (наблюдений, событий) на основе данных, описывающих свойства объектов;

в) выявление закономерностей между связанными событиями;

г) установление зависимости дискретной выходной переменной от входных переменных.

Ответ: б

Задание 74. Ассоциация – это:

а) установление зависимости непрерывной выходной переменной от входных переменных;

б) группировка объектов (наблюдений, событий) на основе данных, описывающих свойства объектов;

в) выявление закономерностей между связанными событиями;

г) установление зависимости дискретной выходной переменной от входных переменных.

Ответ: в

Задание 75. К секретной информации относятся документы, содержащие:

- а) государственную тайну;
- б) законодательные акты;
- в) "ноу-хау";
- г) сведения о золотом запасе страны.

Ответ: а

Задание 76. К статистическим методам обработки данных относят:

Ответ: ....

Задание 77. Регрессионный анализ данных – это:

Ответ: ....

Задание 78. Корреляционный анализ данных – это:

Ответ: ....

Задание 79. Дайте понятие визуализации данных.

Ответ: ....

Задание 80. Парная линейная регрессия это:

Ответ: ....

Задание 81. Спецификация – это:

Ответ: ....

Задание 82. Верификация – это:

Ответ: ....

Задание 83. Обозначение структурированных и неструктурированных данных огромных объёмов и значительного многообразия называется:

Ответ: ....

Задание 84. Совокупности методов обнаружения в данных ранее неизвестных, нетривиальных, практически полезных и доступных интерпретации знаний, необходимых для принятия решений в различных сферах человеческой деятельности называют:

Ответ: ....

Задание 85. Как называется раздел информатики, изучающий проблемы анализа, обработки и представления данных в цифровой форме?

Ответ: ....

Задание 86. Индивидуальное представление для работы о сведениях конкретного внутреннего клиента – это:

Ответ: ....

Задание 87. Как называют документированную информацию, доступ к которой ограничивается в соответствии с законодательством РФ?

Ответ: ....

Задание 88. Каким Законом определяется система защиты государственных секретов?

Ответ: ....

Задание 89. Формой правовой защиты литературных, художественных и научных произведений является (...) право:

Ответ: ....

Задание 90. Аутентификация – это:

Ответ: ....

Задание 91. Система, предназначенная для управления взаимоотношениями с клиентами:

- а) CRM;
- б) MRP;
- в) SCM..

Ответ: а

Задание 92. «1С Зарплата и управление персоналом» позволяет вести:

- а) Нчисление всех положенных налогов и отчислений;
- б) Оперативный и управленческий учет.

Ответ: а.

Задание 93. Информационно-коммуникационные технологии обеспечивают:

- а) Сбор информации;
- б) Обработку информации;
- в) Анализ и распространение;
- г) Верно все ответы.

Ответ: г.

Задание 94. Программные продукты с открытым кодом –

- а) Алгоритмы доступны для просмотра, изучения и изменения,
- б) Алгоритмы расчета экономических показателей не доступны для просмотра.

Ответ: а.

Задание 95. Программные продукты с открытым кодом

- а) Audit Expert;
- б) Project Expert.

Ответ: а

Задание 96. Аналитическая система для диагностики и мониторинга финансового состояния предприятия (компании Expert Systems) – это:

Ответ: .....

Задание 97. Sales Expert программа предназначена для:

Ответ: .....

Задание 98. Это CRM система, предназначены для автоматизации работы с клиентами

Ответ: .....

Задание 99. Программа Audit Expert решает следующие задачи:

Ответ: .....

Задание 100. Программа «Project Expert» реализует:

Ответ: .....

Задание 101. Информационная система – это:

- а) любая система обработки информации;
- б) система обработки текстовой информации;
- в) система обработки графической информации;
- г) система обработки табличных данных;
- д) нет верного варианта.

Ответ: а

Задание 102. Системы управления базами данных – это:

- а) программное средство для автоматизации вычислений;
- б) совокупность нескольких программ предназначенных для совместного использования БД многими пользователями;
- в) система для построения и модифицирования графических объектов;
- г) совокупность языковых и программных средств, предназначенных для создания, ведения и совместного использования БД многими пользователями.

Ответ: г

Задание 103. В СУБД обязательно должно входить (множественный выбор):

- а) процессор языка запросов;
- б) командный интерфейс;
- в) визуальная оболочка;
- г) система помощи.

Ответ: а,б

Задание 104. Взаимодействие пользователя с СУБД происходит через:

- а) базу данных;
- б) веб-сервер;
- в) прикладную программу;
- г) удаленное клиентское приложение.

Ответ: в

Задание 104. Таблицы в базах данных предназначены для:

- а) хранения данных базы;
- б) отбора и обработки данных базы;
- в) ввода данных базы и их просмотра;
- г) автоматического выполнения группы команд;
- д) выполнения сложных программных действий.

Ответ: а

Задание 105. Сетевая база данных – это:

- а) БД, в которой информация организована в виде прямоугольных таблиц;
- б) БД, в которой элементы в записи упорядочены, т.е. один элемент считается главным, остальные подчиненными;
- в) БД, в которой записи расположены в произвольном порядке;



г) БД, в которой принята свободная связь между элементами разных уровней.

Ответ: г

Задание 106. Чтобы обеспечить ситуацию, при которой удаление записи в главной таблице приводит к автоматическому удалению связанных полей в подчиненных таблицах необходимо:

- а) установить связи между таблицами;
- б) установить обеспечение целостности данных;
- в) установить каскадное удаление связанных полей;
- г) установить тип объединения записей в связанных таблицах.

Ответ: в

Задание 108. Для исключения наличия повторяющихся записей в таблице необходимо:

- а) определить ключевое поле;
- б) определить внешний ключ;
- в) упорядочить строки таблицы;
- г) проиндексировать поля таблицы.

Ответ: а

Задание 109. Организованную совокупность структурированных данных в определенной предметной области называют:

- а) электронной таблицей;
- б) маркированным списком;
- в) базой данных;
- г) многоуровневым списком.

Ответ: в

Задание 110. Лицо или группа лиц, отвечающих за выработку требований к БД, ее проектирование, создание, эффективное использование и сопровождение – это:

- а) администратор базы данных;
- б) диспетчер базы данных;
- в) программист базы данных;
- г) пользователь базы данных;
- д) технический специалист.

Ответ: а

Задание 111. Совокупность взаимосвязанных и согласованно действующих ЭВМ или процессов и других устройств, обеспечивающих автоматизацию процессов приема, обработки и выдачи информации потребителям – это:

- а) словарь данных;
- б) информационная система;
- в) вычислительная система;
- г) СУБД;
- д) база данных.

Ответ: в

Задание 112. Выберите из предложенных примеров тот, который иллюстрирует между указанными отношениями связь 1:1

- а) дом : жильцы;
- б) студент : стипендия;

- в) студенты : группа;
- г) студенты : преподаватели;
- д) нет подходящего варианта.

Ответ: б

Задание 113. Система БД, где разделение вычислительной нагрузки происходит между двумя отдельными компьютерами, один - сервер, другой – клиент называется:

- а) распространенной;
- б) многофункциональной;
- в) разветвленной;
- г) централизованной;
- д) многоцелевой.

Ответ: г

Задание 114. Выберите соответствующий вид связи, если в каждый момент времени множеству кортежей отношения А соответствует один кортеж отношения В:

- а) связь отсутствует;
- б) связь один к одному;
- в) связь один ко многим;
- г) связь многие к одному;
- д) связь многие ко многим.

Ответ: г

Задание 115. Задание Требуется восстановить номер телефона абонента, о котором известно, что его фамилия либо Михайлов, либо Михайловский, проживает он на Невском проспекте и номер его телефона оканчивается на цифру 7.

Соответствующий запрос должен иметь вид:

- а) (Фамилия = "Михайло\*") И (Адрес = "Невский проспект")И (Телефон = ###-##-#7);
- б) (Фамилия = "Михайлов") И (Адрес = "Невский проспект")И (Телефон = ###-##-#7);
- в) (Фамилия = "Мих\*") И (Адрес = "Невский проспект") И (Телефон = ###-##-#7);
- г) (Фамилия = "Михайло\*") И (Адрес = "Нев\*")И (Телефон = ###-##-#7).

Ответ: а

Задание 116. Какую модель данных можно изобразить графом, представленным на рисунке?

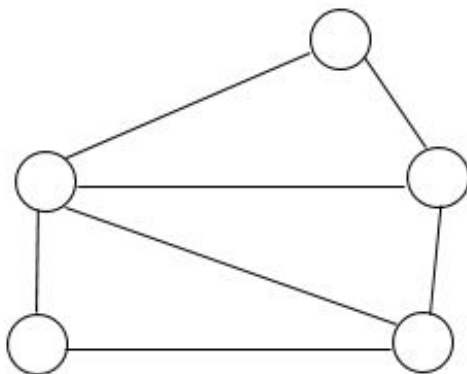

Ответ: \_\_\_\_\_

Задание 117. Что такое запрос?

Ответ: ....

Задание 118. Что называют ключевым полем?

Ответ: ....

Задание 119. Основным объектом для хранения информации в реляционных базах данных является:

Ответ: ....

Задание 120. Банк данных это:

Ответ: ....

Задание 121. Строки таблицы называют:

Ответ: ....

Задание 122. В реляционных базах данных данные организованы в виде:

Ответ: ....

Задание 123. Совокупность особых двумерных таблиц называется:

Ответ: ....

Задание 124. В чём состоит особенность поля типа «Мемо»?

Ответ: ....

Задание 125. Атрибут или множество атрибутов внутри отношения, которое соответствует потенциальному ключу некоторого (может быть, того же самого) отношения, называется:

Ответ: ....

Задание 126. «Газета печатает объявления об объектах, сдаваемых в аренду». Какой тип связи между газетой и объявлениями здесь присутствует?

Ответ: ....

Задание 127. Тип данных Объект OLE – это:

Ответ: ....

Задание 128. База данных – это:

Ответ: ....

Задание 129. Примером языка реляционного исчисления является язык:

Ответ: ....

Задание 130. Структура данных, для которой характерна подчиненность объектов нижнего уровня объектам верхнего уровня, называется:

Ответ: ....

Задание 131. Обеспечение удовлетворенности граждан качеством предоставления массовых социально значимых государственных и муниципальных услуг в электронном виде с использованием Единого портала государственных и муниципальных услуг является одним из ключевых направлений федерального проекта «Цифровое государственное управление»:

- а) да;
- б) нет.

Ответ: а

Задание 132. Информационное общество – это:

- а) Федеральная государственная система, представляющая собой совокупность документов и сведений в электронной форме;
- б) Информационно – технологическая модель обеспечения повсеместного и удобного доступа с использованием сети «Интернет»;
- в) Общество, в котором информация и уровень ее применения и доступности кардинальным образом влияют на экономические и социокультурные условия жизни граждан;
- г) Совокупность информационных ресурсов, созданных субъектами информационной сферы, средств взаимодействия таких субъектов, их информационных систем и необходимой информационной инфраструктуры.

Ответ: в

Задание 133. Организация, ведомство или организационная структура, выполняющая функции проектного офиса программы «Цифровая экономика»:

- а) АНО «Аналитический центр при Правительстве Российской Федерации»;
- б) Министерство цифрового развития, связи и массовых коммуникаций Российской Федерации;
- в) Министерство экономического развития Российской Федерации;
- г) ни одна из перечисленных.

Ответ: а

Задание 134. Реализация концепции «цифрового профиля гражданина» в РФ...:

- а) проводится только в интересах МВД;
- б) позволит самому гражданину и всем заинтересованным структурам иметь оперативный доступ ко всем персональным документам в электронном виде;
- в) необходима только банковскому сообществу;
- г) создаст для банков новый источник доходов.

Ответ: б

Задание 135. Термин, который область криптовалют позаимствовала в сельском хозяйстве:

- а) компост;
- б) ферма;
- в) пастбище;
- г) плантация.

Ответ: б

Задание 136. «Цифровизация субъектов РФ» является приоритетным направлением деятельности Министерства цифрового развития, связи и массовых коммуникаций Российской Федерации:

- а) да;
  - б) нет.
- Ответ: а

Задание 137. Что понимается под цифровизацией государственного и муниципального управления?

Ответ: ....

Задание 138. Какова роль цифровизации в системе государственного (муниципального) управления?

Ответ: ....

Задание 139. Что такое «информационная открытость органов власти»?

Ответ: ....

Задание 140. Назовите цифровые технологии, используемые в органах управления.

Ответ: ....

Задание 141. Перечислите направления цифровизации государственного управления.

Ответ: ....

Задание 142. Дайте определение понятию «информационная безопасность».

Ответ: ....

**ПК-1. Умением определять приоритеты профессиональной деятельности, разрабатывать и эффективно исполнять управленческие решения, в том числе в условиях неопределенности и рисков, применять адекватные инструменты и технологии регулирующего воздействия при реализации управленческого решения.**

Задание 1. Форма учебного занятия, в процессе которого студент получает ответы от преподавателя на конкретные вопросы или пояснения по соответствующим теоретическим положениям или аспектам их практического применения.

- а) консультация;
- б) деловая игра;
- в) экзамен.

Ответ: а

Задание 2. Сопоставьте закономерности межличностных отношений с их описанием.

- |   |   |
|---|---|
| 1. Закономерность неопределенности отклика  | а) зависимость восприятия людьми внешних воздействий от различий в их личностных особенностях, конкретной ситуации, в которой происходит воздействие, особенностях передачи воздействия |
| 2. Закономерность неадекватности отображения человека человеком и неадекватности самооценки | б) действует объективно и тем сильнее, чем большее число людей использует какой-либо массив информации на входе   |

и на выходе любого процесса

- |   |   |
|---|---|
| 3. Закономерность искажения смысла информации | в) ведущим мотивом социального поведения является сохранение личного статуса, собственного достоинства человека   |
| 4. Закономерность психологической самозащиты  | г) ни один человек не может постичь другого человека, а также самого себя с такой степенью достоверности, которая была бы достаточной для принятия серьезных решений относительно этого человека и относительно самого себя |

Ответ: 1 - а, 2 - г, 3 - б, 4 - в

Задание 3. Сопоставьте некоторые роли в команде по М. Белбину с их характеристиками.

- |                   |   |
|-------------------|---|
| 1. Мотиватор      | а) он направляет свою команду к обозначенной цели   |
| 2. Координатор    | б) энергичный экстраверт, получающий удовольствие от того, что стимулирует действовать других людей, постоянно задающий вопросы и находящий наилучшие подходы для решения проблем |
| 3. Душа команды   | в) творческие изобретатели, которых постоянно озаряют новые идеи и подходы  |
| 4. Специалист     | г) в рамках этой роли участник поощряет взаимодействие между членами команды  |
| 5. Генератор идей | д) обладает специализированными знаниями, необходимыми для достижения командной цели  |

Ответ: 1 - б, 2 - а, 3 - г, 4 - д, 5 - в

Задание 4. Какой вид профессиональной компетентности характеризуется владением совместной (групповой, кооперативной) профессиональной деятельностью, принятыми в данной профессии приемами профессионального общения; социальной ответственностью за результаты своего профессионального труда?

- а) социальная;
- б) личностная;
- в) экстремальная;
- г) другое \_\_\_\_\_

Ответ: а

Задание 5. Что относится к основным направлениям гуманизации труда?

- а) признание приоритетной роли человека как главного компонента любой социальной системы, включая и отдельную организацию;
- б) совершенствование организационно-технического и социально-экономического содержания трудового процесса;
- в) улучшение условий, охраны и безопасности труда с учетом приоритетной роли человека в материальном и духовном производстве;
- г) все ответы верны

Ответ: г

Задание 6. Что представляет собой деловая игра?

Ответ: ....

Задание 7. Что относится к барьерам в деловом общении?

Ответ: ....

Задание 8. Эти средства общения нужны, в частности, для того, чтобы регулировать течение процесса общения, создавать психологический контакт между партнерами; выражать эмоции, отражать истолкование ситуации. К ним относятся направление взгляда и визуальный контакт; выражение глаз; поза и др. О чем идет речь?

Ответ: ....

Задание 9. Что означает внешнее вознаграждение?

Ответ: ....

Задание 10. Как влияет личность и поведение руководителя на формирование социально-психологического климата в коллективе?

Ответ: ....

Задание 11. Какие утверждения являются верными? (множественный выбор)

- а) важнейшей функцией государства в условиях рыночной экономики является управление хозяйствующими субъектами;
- б) одной из причин необходимости государственного регулирования экономики служит оптимизация структуры народного хозяйства;
- в) необходимо создание единых правовых и экономических условий для развития предпринимательской деятельности.

Ответ: б,в

Задание 12. На рост инвестиций в стране наиболее сильное влияние оказывают (множественный выбор):

- а) привлечение иностранных займов;
- б) рост доходов населения;
- в) рост налогов на предпринимательскую деятельность;
- г) снижение ставки рефинансирования ЦБ.

Ответ: б,г

Задание 13. Экономическая основа местного самоуправления (множественный выбор):

- а) федеральный бюджет;

- б) имущество, находящееся в муниципальной собственности;
- в) средства местных бюджетов;
- г) имущество местных жителей.

Ответ: б,в

Задание 14. Среди методов государственного воздействия на инвестиционную деятельность можно выделить:

- а) основные и дополнительные;
- б) прямые и косвенные;
- в) административные и экономические.

Ответ: в

Задание 15. Инструментами административного управления являются (множественный выбор):

- а) налоговые льготы;
- б) установка валютного курса;
- в) установка квот на экспорт продукции.

Ответ: б,в

Задание 16. Дайте определение термину «Эффективность».

Ответ: ....

Задание 17. Дайте определение термину «Система».

Ответ: ....

Задание 18. Дайте определение термину «Структура».

Ответ: ....

Задание 19. Дайте определение термину «Регулирование».

Ответ: ....

Задание 20. Дайте определение термину «Проблема».

Ответ: ....

Задание 21. Решения, принимаемые на основании субъективного ощущения управляющих в правильности собственного выбора – это \_\_\_\_\_ решения.

- а) интуитивные;
- б) централизованные;
- в) прецедентные;
- г) научные;
- д) субъективные.

Ответ: а

Задание 22. Укажите модели принятия государственных решений, устанавливающие методы систематического поиска в случае нарушения нормальной работы системы управления:

- а) адаптивные;
- б) познавательные;
- в) оценочные;
- г) инновационные;



- д) диагностические;
- е) многомерные.

Ответ: д

Задание 23. Государственные решения, принимаемые в связи с динамикой развития конкретной ситуации:

- а) проектные;
- б) стратегические;
- в) тактические;
- г) ситуационные.

Ответ: в

Задание 24. Укажите последовательность принятия решений по выработке государственной политики:

- а) согласование и рассмотрение возможных альтернатив;
- б) выявление проблемы;
- в) распределение ответственности;
- г) определение целей;
- д) сбор необходимой информации;
- е) разработка мероприятий по реализации решения;
- ж) выбор варианта решения.

Ответ: г,б,д,а,ж,е,в

Задание 25. Принцип \_\_\_\_\_ принятых решений демонстрирует убедительность используемой аргументации, обращенной к их исполнителям.

- а) обоснованности;
- б) директивности;
- в) гибкости;
- г) легальности;
- д) адекватности.

Ответ: а

Задание 26. Перечислите наиболее эффективные методы реализации государственных решений.

Ответ: ....

Задание 27. Как измеряют управленческие решения?

Ответ: ....

Задание 28. Перечислите виды и формы государственных решений.

Ответ: ....

Задание 29. Укажите уровни принятия государственных управленческих решений и принятия государственных решений?

Ответ: ....

Задание 30. Контроль за исполнением государственных управленческих решений.

Ответ: ....

Задание 31. Какой из перечисленных ниже социально-политических или экономических процессов являются катастрофическим?

- а) социальный взрыв;
- б) ухудшение плодородия почвы;
- в) извержение вулкана;
- г) все.

Ответ: а

Задание 32. Равновесие социально-политической или экономической системы – это:

- а) способность к сохранению своей стабильности;
- б) способность системы возвращаться в некоторое равновесное состояние после окончания действия внешних сил или внутренних возмущений;
- в) способность сохранять постоянным значение некоторого признака системы на интервале времени;
- г) способность системы эффективно выполнять свои функции в течение заданного времени.

Ответ: в

Задание 33. Политический процесс:

- а) отражает процесс развития материального производства, присущих ему производительных сил и производственных отношений отражает те отношения, которые происходят в духовной сфере;
- б) в широком смысле означает «общественный», т.е. принадлежащий не природе, а обществу;
- в) в узком смысле отражает общественный процесс, происходящий в социальной сфере;
- г) выражает борьбу различных социальных сил за государственную власть, использование ее для реализации собственных экономических и политических интересов.

Ответ: г

Задание 34. Управляемый процесс – это:

- а) процесс, который не поддается изменению в нужном направлении;
- б) нет правильного ответа;
- в) процесс, который носит спонтанный характер<sup>4</sup>
- г) процесс, который поддается изменению в нужном направлении при сознательном воздействии на них.

Ответ: г

Задание 35. Метод исследования – это:

- а) условный образ рассматриваемой системы;
- б) гносеологическая модель;
- в) система регулятивных принципов практической или теоретической деятельности человека, способ достижения какой-либо цели, решения, задачи;
- г) нет правильного ответа.

Ответ: в

Задание 36. Дайте определение дефиниции «социально-экономические процессы».

Ответ: ....

Задание 37. Роль политики в управлении социально-экономическими и политическими процессами.

Ответ: ....

Задание 38. Основные подходы к исследованию социально-экономических и политических процессов

Ответ: ....

Задание 39. Актуальные социально-экономические и политические проблемы.

Ответ: ....

Задание 40. Научное исследование: понятие и виды.

Ответ: ....

Задание 41. Разработка и принятие управленческого решения это есть деятельность:

- а) по прогнозированию и планированию;
- б) по корректировке планов;
- в) по расчету загрузки руководителя;
- г) по определению трудоемкости принятия управленческого решения.

Ответ: а

Задание 42. Стратегическое планирование как новый подход в менеджменте был сформирован:

- а) 70-80-е гг. XX в.;
- б) 80-90-е гг. XX в.;
- в) 60-70-е гг. XX в.;
- г) 50-60-е гг. XX в..

Ответ: а

Задание 43. Инструменты долгосрочного планирования:

- а) плановые калькуляции;
- б) экономико-математические модели;
- в) сметы доходов и расходов;
- г) метод экстраполирования.

Ответ: а

Задание 44. Равновесие социально-политической или экономической системы – это:

- а) способность к сохранению своей стабильности;
- б) способность системы возвращаться в некоторое равновесное состояние после окончания действия внешних сил или внутренних возмущений;
- в) способность сохранять постоянным значение некоторого признака системы на интервале времени;
- г) способность системы эффективно выполнять свои функции в течение заданного времени.

Ответ: в

Задание 45. Управляемый процесс – это:

- а) процесс, который не поддается изменению в нужном направлении;
- б) нет правильного ответа;

в) процесс, который носит спонтанный характер;  
г) процесс, который поддается изменению в нужном направлении при сознательном воздействии на них.

Ответ: г

Задание 46. Прогнозирование и планирование как функции управления.

Ответ: ....

Задание 47. Условия и факторы успешного планирования и прогнозирования .

Ответ: ....

Задание 48. Перечислите документы стратегического планирования на федеральном уровне.

Ответ: ....

Задание 49. Перечислите документы стратегического планирования на региональном уровне.

Ответ: ....

Задание 50. Перечислите документы стратегического планирования на муниципальном уровне.

Ответ: ....

Задание 51. Могут ли осуществляться закупки без их обоснования?

- а) могут в целях удовлетворения нужд;
- б) не могут, так как обоснование закупок является обязательным требованием;
- в) не могут, так как сложно отследить целевое использование средств;
- г) верно 2) и 3).

Ответ: б

Задание 52. Величина, которой ограничена значимость таких критериев оценки и сопоставления заявок на участие в конкурсе как функциональные характеристики (потребительские свойства) или качественные характеристики товара; качество работ, услуг и (или) квалификация участника конкурса – это:

Ответ: ....

Задание 53. В каких случаях необходимо согласование возможности заключения контракта с единственным поставщиком (исполнителем, подрядчиком) с контролирующими органами?

Ответ: ....

Задание 54. В течение какого срока заказчик обязан уведомить органы исполнительной власти, уполномоченные на осуществление контроля в сфере размещения заказов, при заключении контракта вследствие обстоятельств непреодолимой силы?

Ответ: ....

Задание 55. Какова сумма, в пределах которой Заказчик вправе размещать заказ у единственного поставщика (исполнителя, подрядчика)?

Ответ: ....

Задание 56. Отметьте все закупки, которые можно провести запросом котировок в электронной форме (множественный выбор):

- а) закупка канцтоваров с НМЦК = 90 000 руб.;
- б) закупка природной воды с НМЦК = 230 000 руб.;
- в) закупка услуг по уборке помещений с НМЦК = 500 000 руб.;
- г) закупка оборудования с НМЦК = 3 000 000 руб.

Ответ: а,б

Задание 57. Способ определения поставщика выбирается заказчиком:

- а) в соответствии с требованиями закона 44-ФЗ;
- б) произвольно, с учетом особенностей объекта закупки;
- в) в соответствии с указаниями Минэкономразвития;
- г) по согласованию с контролирующим органом.

Ответ: а

Задание 58. Муниципальный контракт — это договор, заключенный:

- а) муниципальным органом, действующим от имени муниципального образования, для обеспечения муниципальных нужд;
- б) государственным казенным учреждением, действующим от имени субъекта Российской Федерации, для обеспечения муниципальных нужд;
- в) государственным казенным учреждением, действующим от имени Российской Федерации, для обеспечения муниципальных нужд;
- г) нет правильного ответа.

Ответ: а

Задание 59. Если начальная (максимальная) цена контракта не превышает 50 миллионов рублей, размер обеспечения исполнения контракта должен составлять:

- а) до 5% начальной (максимальной) цены контракта, указанной в извещении об осуществлении;
- б) от 5% до 30% начальной (максимальной) цены контракта, указанной в извещении об осуществлении закупки;
- в) от 35% до 40% начальной (максимальной) цены контракта, указанной в извещении об осуществлении закупки;
- г) от 45% до 60% начальной (максимальной) цены контракта, указанной в извещении об осуществлении закупки.

Ответ: 2

Задание 60. В какой срок допускается обжалование действий (бездействия) заказчика при определении поставщиков (подрядчиков, исполнителей) путем проведения открытого конкурса?

Ответ: ....

Задание 61. Вправе ли члены комиссии Заказчика по рассмотрению и оценке заявок, поступивших на процедуру проведения открытого конкурса, делегировать свои полномочия иным сотрудникам Заказчика?

- а) не вправе;
- б) вправе;
- в) зависит от нескольких факторов.

Ответ: а

Задание 62. ФЗ № 44 не регулирует отношения:

а) связанные с закупками товаров, работ, услуг организациями, в уставном капитале которых доля участия РФ в совокупности превышает 50 %;

б) направленные на обеспечение государственных и муниципальных нужд в целях повышения эффективности, результативности осуществления закупок товаров, работ, услуг;

в) оба варианта верны;

г) нет верного ответа.

Ответ: а

Задание 63. Контрактная система в сфере закупок основана на принципах:

а) закрытости информации о контрактной системе в сфере закупок эффективности осуществления закупок;

б) открытости, прозрачности информации о контрактной системе в сфере закупок эффективности осуществления закупок;

в) зависит от контрактов.

Ответ: б

Задание 64. Что НЕ относится к стоимостным критериям оценки заявок на участие в конкурсе?

а) расходы заказчика в энергосервисном контракте;

б) общая стоимость;

в) деловая репутация поставщика.

Ответ: в

Задание 65. Основным критерием оценки заявок на участие в аукционе и запросе котировок является:

а) добросовестность поставщика;

б) цена;

в) квалификация сотрудников;

г) наличие лицензии;

д) наличие гарантии качества.

Ответ: б

Задание 66. Чем заканчивается закупка в соответствии с законом № 44-ФЗ?

Ответ: ....

Задание 67. Какое минимальное количество критериев должен прописать Заказчик в конкурсной документации?

Ответ: ....

Задание 68. Если победителя нужно выбрать по нескольким критериям, то применяется:

Ответ: ....

Задание 69. Наиболее распространенной формой размещения заказов является:

Ответ: ....

Задание 70. Муниципальный заказ составляется за счет средств \_\_\_\_\_ бюджета.

Ответ: ....

**ПК-2. Владением навыками использования основных теорий мотивации, лидерства и власти для решения стратегических и оперативных управленческих задач, а также для организации групповой работы на основе знания процессов групповой динамики и принципов формирования команды, умений проводить аудит человеческих ресурсов и осуществлять диагностику организационной культуры.**

Задание 1. Масса, имеющая наиболее спонтанное проявление неорганизованной активности, угрожающее индивидуальности, нивелирующее личность:

- а) толпа;
- б) коллектив;
- в) референтная группа.

Ответ: а

Задание 2. Укажите автора произведений: «Психологию народов и масс», «Психологию толпы» и «Психологию социализма».

- а) О.Конт;
- б) М.Вебер;
- в) Г. Лебон.

Ответ: в

Задание 3. К какому типу поведения относится осознанное политическое участие граждан, сознательная постановка ими политических целей?

- а) рациональное;
- б) компульсивное;
- в) ригидное.

Ответ: а

Задание 4. Какой стиль управления способствует независимому мнению по политическим вопросам и свободному высказыванию своего несогласия с группой?

- а) авторитарный;
- б) демократический;
- в) тиранический.

Ответ: б

Задание 5. Врожденные модели поведения, детерминированные биологически и задающие направление энергии поведения, - это:

- а) перверсии;
- б) привычки;
- в) инстинкты.

Ответ: в

Задание 6. Вставьте нужное слово «Необходимы специальные меры по психологической \_\_\_\_\_ для людей, участвовавших в боевых действиях».

Ответ: ....

Задание 7. Право и способность власти управлять именно этой территорией и именно в это время - это:

Ответ: ....

Задание 8. Дайте определение понятию «легитимность».

Ответ: ....

Задание 9. По мнению Аристотеля, человек по своей природе есть существо \_\_\_\_\_ (вставьте нужное слово).

Ответ: ....

Задание 10. Член группы, за которым она признает право принимать решения в значимых для нее ситуациях, - это:

Ответ: ....

Задание 11. На каком из данных принципов не может быть основано деловое общение?

- а) доброжелательность;
- б) порядочность;
- в) тактичность;
- г) эгоизм.

Ответ: г

Задание 12. Компоненты, которые включает в себя культура делового общения:

- а) психологию делового общения;
- б) служебный этикет;
- в) технику делового общения;
- г) этику делового общения;
- д) все ответы верны.

Ответ: д

Задание 13. Что относится к невербальным средствам делового общения?

- а) деловая переписка;
- б) мимика, жесты;
- в) профессиональный жаргон;
- г) речевые конструкции.

Ответ: б

Задание 14. Что такое неумение при общении определить необходимую меру в выражениях и поступках, в проявлении интереса к другому человеку?

- а) бестактность;
- б) воспитанность;
- в) порядочность;
- г) тактичность;
- д) уважение.

Ответ: а

Задание 15. Реально существующая деловая практика во всем многообразии деловых отношений и взаимосвязей представляет собой:

- а) объект науки;
- б) предмет науки;
- в) деловое общение;
- г) нет верного ответа.

Ответ: а



Задание 16. В речевом этикете деловых людей комплименты — это часть

\_\_\_\_\_.  
Ответ: ....

Задание 17. В ценностно — ориентированных манипулятивных технологиях делового общения мишенью психологического воздействия являются:

Ответ: ....

Задание 18. Способствует постоянному визуальному контакту, свободной жестикуляцией и наблюдением за ней. Самая эффективная позиция в деловом общении — \_\_\_\_\_ позиция.

Ответ: ....

Задание 19. Позиция в деловом общении, которая применяется только для оперативного разговора, — это:

Ответ: ....

Задание 20. Перечислите методы ведения деловых переговоров.

Ответ: ....

Задание 21. Согласно типологии И.В. Понкина, модель государственно-конфессиональных отношений, при которой государство выделяет одну или нескольких религий, для которых создается льготный режим существования и деятельности, называют:

Ответ: ....

Задание 22. Модель государственно-конфессиональных отношений, при которой границы между религиозным и светским максимально размыты, а нормы религиозного права заметно влияют на правовую систему государства, называют:

Ответ: ....

Задание 23. При каком российском правителе была осуществлена так называемая синодальная реформа церкви?

- а) Александр I;
- б) Иван VI Грозный;
- в) Петр I;
- г) Николай II.

Ответ: в

Задание 24. Идеальная модель государственно-церковных отношений, разработанная в Византии, получила название:

Ответ: ....

Задание 25. Официальная идеологическая позиция государства в отношении религии, утвердившаяся в России после Октябрьской революции 1917 г.

- а) агностицизм;
- б) атеизм;
- в) деизм;
- г) популизм.

Ответ: б

Задание 26. Назовите 3 основные ветви христианства:

1. \_\_\_\_\_
2. \_\_\_\_\_
3. \_\_\_\_\_

Ответ: ....

Задание 27. Какому понятию соответствует определение: «Процесс вытеснения религии из жизни общества»?

Ответ: ....

Задание 28. С учетом сложившейся нормативно-правовой и организационной практики в странах Евросоюза, допустимо ли в России преподавание религиозных знаний в светской государственной школе?

- а) Нет, так как это противоречит принципу светскости школьного образования.
- б) Да, так как это является реализацией основных прав и свобод граждан.
- в) Не знаю, но в любом случае Европа нам не указ.
- г) Нет, так как в США это недопустимо.

Ответ: б

Задание 29. Установите соответствие между религией и именем её основателя:

а	Буддизм	1	Мухаммед
б	Христианство	2	Сидхартха Гаутама
в	Ислам	3	Иисус Христос

Ответ: а-2, б-3, в-1.

Задание 30. Государственная политика веротерпимости была провозглашена в период царствования:

- а) Петра I;
- б) Александра III;
- в) Екатерины II;
- г) Николая I.

Ответ: в

Задание 31. Принадлежность человека к определенной этнической группе – это его:

- а) народность;
- б) нация;
- в) национальность;
- г) народ.

Ответ: в

Задание 32. Согласно Конституции Российской Федерации 1993 г. могут ли республики устанавливать свои государственные языки?

- а) да, могут;
- б) нет, не могут;
- в) лишь в особых случаях.

Ответ: а

Задание 33. Установите соответствие между событиями и годом:

	Событие		Год
а	Принятие первой Конституции	1	1992

	СССР		
б	Образование СССР	2	2014
в	Подписание Федеративного договора	3	1922
г	Воссоединение Крыма с Россией	4	1924

Ответ: а-4, б-3, в-1, г-2.

Задание 34. Сколько наций и народностей проживает на территории РФ:

- а) более 10;
- б) более 30;
- в) более 50;
- г) более 100.

Ответ: г

Задание 35. Кто из гетманов Украины изменил присяге на верность и перешел на сторону врага во время Северной войны?

- а) Юрий Хмельницкий;
- б) Иван Выговский;
- в) Иван Мазепа.

Ответ: в

Задание 36. Как называется принятие и уважение мнений, веры, образа жизни представителей других народностей?

Ответ: ....

Задание 37. Какие республики Российской Федерации НЕ подписали в 1992 г. Федеративный договор?

Ответ: ....

Задание 38. Дайте определение понятию «русophobia».

Ответ: ....

Задание 39. Один из принципов советской национальной политики – «ликвидация фактического неравенства». Что он означал?

Ответ: ....

Задание 40. Дайте определение понятию «черта оседлости», использовавшееся в политике в отношении еврейского населения Российской империи

Ответ: ....

Задание 41. Один из принципов федерализма в РФ:

- а) государственная целостность;
- б) федеральное управление республиками;
- в) неравенство субъектов Российской Федерации.

Ответ: а

Задание 42. Найдите в приведённом ниже списке позицию, характеризующую Российскую Федерацию как государство согласно конституции.

- а) конфессиональное государство;
- б) правовое государство;

в) унитарное государство.

Ответ: б

Задание 43. Что характерно для демократического государства?

а) отсутствие свободных средств массовой информации;

б) открытый, публичный характер деятельности властей;

в) организация внесудебного преследования оппозиции.

Ответ: б

Задание 44. Какое название носят отношения между субъектами национально-этнического развития – нациями, народностями, национальными группами и их государственными образованиями?

а) национальные отношения;

б) межнациональные отношения;

в) общенациональные отношения.

Ответ: а

Задание 45. Этнические \_\_\_\_\_ являются следствием непродуманных национальных отношений:

а) споры;

б) взаимоотношения;

в) конфликты.

Ответ: в

Задание 46. К какой характеристике сферы общества относятся такие понятия, как «демократия», «монархия», «унитарное государство»?

Ответ: ....

Задание 47. Назовите черту сходства унитарного и федеративного национально-государственного устройства.

Ответ: ....

Задание 48. В каком году Россия впервые была провозглашена федерацией?

Ответ: ....

Задание 49. Сколько субъектов входят в состав Российской Федерации?

Ответ: ....

Задание 50. Какому термину соответствует данное определение: «Форма государственного устройства, при которой входящие в её состав территориальные единицы имеют определённую юридическую самостоятельность в различных сферах, вплоть до принятия своих законодательных актов и Конституций»?

Ответ: ....

Задание 51. Вставьте нужные слова: Согласно определению Герберта Франке, манипуляция – это «психическое воздействие, которое производится \_\_\_\_\_, а следовательно, \_\_\_\_\_ тем лицам, на которых оно направлено».

Ответ: ....

Задание 52. Дайте определение понятия «спичрайтинг».

Ответ: ....

Задание 53. Кто из руководителей российского государства в XX веке (после 1917 г.) сам готовил свои публичные речи? (множественный выбор)

- а) В.И. Ленин;
- б) Б.Н. Ельцин;
- в) И.В. Сталин;
- г) Л.И. Брежнев.

Ответ: а,в

Задание 54. Специальный метод качественно-количественного анализа содержания документов в целях выявления или измерения социальных фактов и тенденций, отраженных в анализируемых документах:

- а) аудит;
- б) контент-анализ;
- в) корреляционный анализ;
- г) тестирование.

Ответ: б

Задание 55. Дайте определение понятия «массовая коммуникация».

Ответ: ....

Задание 56. Совокупность суждений и оценок различных групп общественности по вопросам, представляющим для них интерес и отражающим их отношение к проблемам жизни общества и государства:

- а) пресс-релиз;
- б) факт-лист;
- в) общественное мнение;
- г) экспертное заключение.

Ответ: в

Задание 57. Процесс привлечения денежных средств и иных ресурсов организацией (преимущественно некоммерческой) с целью реализации определенного социального проекта. Средства могут поступать от частных лиц, коммерческих организаций, фондов, правительственных организаций.

- а) факт-чекинг;
- б) медиарилейшнз;
- в) презентация;
- г) фандрайзинг.

Ответ: г

Задание 58. Дайте определение понятию «целевая аудитория»

Ответ: ....

Задание 59. Институт политической системы, представляющий собой процесс по продвижению интересов частных лиц, корпоративных структур в органах государственной власти с целью добиться принятия выгодного для них политического решения.

- а) промоушен;
- б) лоббизм;
- в) маркетинг;

г) спонсорство.

Ответ: б

Задание 60. Проведение серьезных научных исследований, социологических опросов, публикация рейтингов с целью усилить свою аргументацию относятся к \_\_\_\_\_ технологиям лоббизма (вставьте нужное слово).

Ответ: ....

Задание 61. Укажите не менее 3-х сфер сотрудничества органов власти и религиозных объединений в современном светском государстве:

1. \_\_\_\_\_
2. \_\_\_\_\_
3. \_\_\_\_\_

Ответ: ....

Задание 62. Дайте определение понятию «национально-культурная автономия» (НКА):

Ответ: ....

Задание 63. Укажите не менее 3-х форм (направлений) взаимодействия органов власти и НКА

1. \_\_\_\_\_
2. \_\_\_\_\_
3. \_\_\_\_\_

Ответ: ....

Задание 64. Самостоятельное, активное, общественно значимое, конструктивное и добровольное действие, направленное на достижение социальных, политических, экономических и иных целей, реализуемое гражданами индивидуально и коллективно с соблюдением требований по уровням власти – это:

- а) проектная деятельность;
- б) общественная инициатива;
- в) общественный контроль;
- г) общественное обсуждение.

Ответ: б

Задание 65. Назовите не менее 3-х форм поддержки общественных инициатив со стороны органов власти:

1. \_\_\_\_\_
2. \_\_\_\_\_
3. \_\_\_\_\_

Ответ: ....

Задание 66. Самоорганизация граждан по месту их жительства на части территории поселения для самостоятельного и под свою ответственность осуществления собственных инициатив по вопросам местного значения – это:

- а) муниципальный патруль;
- б) товарищество собственников жилья;
- в) территориальное общественное самоуправление;
- г) молодежный центр творчества.

Ответ: в

Задание 67. Добровольное объединение граждан, созданное для участия в политической жизни общества, в выборах и для представления интересов граждан в органах государственной власти и местного самоуправления, называется:

- а) общественным движением;
- б) политической партией;
- в) общественной организацией;
- г) общественным фондом.

Ответ: б

Задание 68. Стратегическим процессом коммуникации, которая строит взаимовыгодные отношения между организациями и их аудиторией являются:

Ответ: ....

Задание 69. Часть аудитории, на которую планируется направить конкретное информационное и коммуникативное воздействие в рамках связей с общественностью – это:

- а) толпа;
- б) собранная публика;
- в) целевая группа;
- г) пассивная аудитория.

Ответ: в

Задание 70. Одно из направлений деятельности органов власти в сфере связей с общественностью:

- а) политическое противоборство;
- б) получение прибыли;
- в) информирование органов власти о состоянии общественного мнения и о сущности процессов, происходящих в обществе;
- г) создание развлекательного контента.

Ответ: в

**ПК-3. Умением применять основные экономические методы для управления государственным и муниципальным имуществом, принятия управленческих решений по бюджетированию и структуре государственных (муниципальных) активов.**

Задание 1. К объектам государственного регулирования экономики относят (множественный выбор):

- а) предприятия;
- б) общество;
- в) отрасли;
- г) регионы.

Ответ: а,в,г

Задание 2. К субъектам государственного регулирования экономики НЕ относятся:

- а) органы местного самоуправления;
- б) законодательные органы государственной власти;

- в) исполнительные органы государственной власти;
- г) Центральный банк.

Ответ: а

Задание 3. К методам государственного регулирования экономики НЕ относят:

- а) административные;
- б) экономические;
- в) социально-психологические;
- г) интеграционные.

Ответ: г

Задание 4. При спаде производства налоги нужно:

- а) повышать;
- б) снижать;
- в) не изменять;
- г) предоставлять льготы отдельным категориям граждан.

Ответ: б

Задание 5. Какие экономические функции осуществляет государство?

Ответ: ....

Задание 6. Каким образом обеспечить рост доходов населения?

Ответ: ....

Задание 7. Какие меры необходимы для уменьшения безработицы?

Ответ: ....

Задание 8. Каким образом можно уменьшить инфляцию?

Ответ: ....

Задание 9. Устойчивость социально-политической или экономической системы – это:

- а) способность к сохранению своего равновесия;
- б) способность системы возвращаться в некоторое равновесное состояние после окончания действия внешних сил или внутренних возмущений;
- в) способность сохранять постоянным значение некоторого признака системы на интервале времени;
- г) способность системы эффективно выполнять свои функции в течение заданного времени.

Ответ: б

Задание 10. Анализ – это:

- а) совокупность приемов и закономерностей соединения отдельных частей объекта в единое целое;
- б) совокупность приемов и закономерностей расчленения (мысленного или реального) предмета исследования на составляющие его части;
- в) умозаключение от частного к общему (к некоторой гипотезе);
- г) мысленное отвлечение от несущественных частных свойств и связей объекта с целью выделения существенных признаков.

Ответ: б.



Задание 11. К методам эмпирического исследования относят:

- а) факт, наблюдение, абстрагирование, моделирование;
- б) эксперимент, измерение, наблюдение, сравнение;
- в) сравнение, абстрагирование, наблюдение, идеализация;
- г) формализация, идеализация, восхождение от абстрактного к конкретному, аксиоматический метод.

Ответ: б.

Задание 12. Экономический процесс:

- а) выражает борьбу различных социальных сил за государственную власть, использование ее для реализации собственных экономических и политических интересов;
- б) отражает процесс развития материального производства, присущих ему производительных сил и производственных отношений;
- в) в широком смысле означает «общественный», т.е. принадлежащий не природе, а обществу;
- г) в узком смысле отражает общественный процесс, происходящий в социальной сфере.

Ответ: б

Задание 13. Как называется процесс, который поддается изменению в нужном направлении при сознательном воздействии на них?

Ответ: ....

Задание 14. Умозаключение от частного к общему (к некоторой гипотезе) – это:

Ответ: ....

Задание 15. Какова роль исследования социально-экономических и политических процессов при принятии управленческих решений?

Ответ: ....

Задание 16. Что такое научное исследование?

Ответ: ....

Задание 17. Формирование и исполнение федерального бюджета - есть форма

- а) директивного планирования;
- б) форма координируемого взаимодействия субъектов бюджетного процесса;
- в) форма индикативного планирования;
- г) все перечисленное.

Ответ: а

Задание 18. Стратегия социально-экономического развития субъекта РФ - это:

- а) документ стратегического планирования, определяющий приоритеты, цели и задачи государственного управления на уровне субъекта Российской Федерации на долгосрочный период;
- б) результаты оценки макроэкономического эффекта от реализации государственных программ РФ, отраслевых документов стратегического планирования РФ и планируемых институциональных преобразований;

в) документ стратегического планирования, определяющий цели и задачи муниципального управления и социально-экономического развития муниципального образования на долгосрочный период;

г) документ стратегического планирования, направленный на поддержание устойчивости системы расселения на территории Российской Федерации.

Ответ: а

Задание 19. Цель проекта «Цифровое стратегическое планирование»:

а) создание цифровой платформы поддержки принятия управленческих решений в сфере стратегического управления, посредством информатизации и автоматизации процессов стратегического планирования от 3 % до 100 %, посредством разработки и внедрения интеллектуальных технологий (имитационное моделирование, большие данные, искусственный интеллект, облачные технологии);

б) создание цифровой платформы для разработки взаимосвязанных документов стратегического анализа, прогнозирования, стратегирования, планирования и программирования;

в) цифровая платформа, которая должна строиться с учетом основных этапов стратегического планирования как процесса по определению целей и задач национального развития с учетом решения задач обеспечения национальной безопасности и устойчивого социально-экономического развития страны;

г) создание цифровой платформы для определения финансовых ресурсов, которые позволяют сформировать статистику бюджетных расходов.

Ответ: а

Задание 20. На каком этапе модели системы государственного стратегического управления в органах власти происходит формулирование и обоснование целей системы стратегического управления в органах власти, т. е. стратегическое целеполагание, определение ценностных ориентаций и стратегических задач системы стратегического управления?

а) на третьем;

б) на четвертом;

в) на первом;

г) на втором.

Ответ: г

Задание 21. Назовите участников стратегического планирования на федеральном уровне.

Ответ: ....

Задание 22. Назовите основные методы стратегического управления, применяемые органами власти при разработке стратегических документов.

Ответ: ....

Задание 23. Каким органом власти утверждается стратегия социально-экономического развития Российской Федерации?

Ответ: ....

Задание 24. Что такое бюджетный прогноз?

Ответ: ....

Задание 25. Кто может распоряжаться муниципальной собственностью?

Ответ: ....

Задание 26. Унитарное предприятие – это:

- а) некоммерческая организация, осуществляющая деятельность по поручению государственных органов власти;
- б) некоммерческая организация, учредителем которой является государство;
- в) коммерческая организация, не наделенная правом собственности на закрепленное за ней имущество;
- г) казенное предприятие, находящееся в собственности государственных и муниципальных органов власти.

Ответ: в

Задание 27. Процесс демократизации в управлении собственностью включает в себя:

- а) рациональное распределение ресурсов на предприятии;
- б) повышение квалификации работников предприятия;
- в) передача в государственную или муниципальную собственность части акций открытых акционерных обществ;
- г) рациональное распределение экономических прав собственности между работниками предприятия.

Ответ: г

Задание 28. Какими способами могут формироваться государственные (муниципальные) доли (пакеты акций) в акционерных обществах?

Ответ: ....

Задание 29. Перечислите основные типы собственности.

Ответ: ....

Задание 30. Сторонники юридического толкования собственности видят природу данного явления:

- а) в отношении людей к вещи;
- б) в отношениях между людьми по поводу присвоения вещей;
- в) в отношениях двоякого рода: и между людьми, и между людьми и вещами.
- г) в отношениях между людьми по поводу присвоения вещей.

Ответ: в

Задание 31. Процесс реализации собственности, который невозможно регулировать правовыми методами:

- а) процесс смены субъектов отношений собственности;
- б) процесс «спецификации прав»;
- в) процесс образования благ в качестве объектов собственности;
- г) процесс распределения доходов от собственности.

Ответ: в

Задание 32. Что относится к правам собственности по Гражданскому кодексу?

Ответ: ....

Задание 33. Социальная сфера представляет собой:

- а) комплекс крупных и средних предприятий в различных секторах экономики страны;

б) комплекс услуг, совокупность которых определяет уровень благосостояния населения;

в) совокупность управленческих решений, направленных на повышение уровня жизни населения.

Ответ: б

Задание 34. В качестве аспекта, не определяющего эффективность управления в социальной сфере, можно назвать:

а) стремление сократить затраты при эффекте ниже оптимального;

б) проявление саморегулятивного механизма;

в) поиск источника результата управления (качество правовых документов и т.д.);

г) установление взаимозависимости, сочлененности между целями, задачами, заложенными в управленческих решениях.

Ответ: а

Задание 35. Контроль качества общественных услуг в РФ осуществляют:

а) международные правозащитные организации;

б) политические партии и профсоюзы;

в) органы государственной власти.

Ответ: в

Задание 36. Социальное управление – это:

а) комплекс властных институтов в социальной сфере;

б) воздействие на процессы в социальной сфере для поддержания жизнеобеспечения всех участников общественной жизни;

в) комплекс социальных льгот, пособий и других выплат.

Ответ: б

Задание 37. К основным задачам управления социальной сферой относят:

Ответ: ....

Задание 38. Перечислите показатели эффективности управления социальной сферы.

Ответ: ....

Задание 39. Комплекс социальных льгот, пособий и других выплат Комплекс мер, нацеленных на содействие скорейшему возвращению безработных к активному труду и включающих помощь при трудоустройстве, содействие в профессиональной переподготовке, развитие самозанятости и др., – это \_\_\_\_\_ политика занятости.

Ответ: ....

Задание 40. Показатели доходов и расходов населения, состава и объема «продовольственной корзины», характеризующие качество жизни населения, используются для:

Ответ: ....

Задание 41. Региональная экономическая политика включает следующие направления (множественный выбор):

а) комплексное развитие территорий;

б) рационализация структуры хозяйства;

- в) решение демографических проблем;
- г) политика доходов;
- д) установление связей приграничных регионов.

Ответ: а,б

Задание 42. Регион – это:

- а) экономический район;
- б) территория, обладающая целостностью и взаимосвязанностью;
- в) промышленная агломерация;
- г) транспортный узел;
- д) административная единица.

Ответ: б

Задание 43. Развитые регионы имеют следующие характеристики (множественный выбор):

- а) наличие крупных агломераций;
- б) низкая конкурентоспособность ведущих отраслей;
- в) слабые снабженческо-сырьевые связи;
- г) наличие квалифицированных специалистов;
- д) наличие крупных производственных фондов.

Ответ: а,г,д

Задание 44. Как называется показатель, характеризующий общий уровень развития региона?

Ответ: ...

Задание 45. Какой орган власти осуществляет утверждение регионального бюджета?

Ответ: ....

Задание 46. Назовите количество областей в РФ.

Ответ: ....

Задание 47. Какой федеральный округ является самым большим по численности населения?

Ответ: ....

Задание 48. Исчерпаемые возобновляемые природные ресурсы включают (множественный выбор):

- а) металлорудные;
- б) геотермальные;
- в) горнохимическое сырье;
- г) почвенные;
- д) лесные;
- е) топливные.

Ответ: б,г,д

Задание 49. Систему регулирующих органов территориального развития в РФ составляют:

- а) финансовые органы всех уровней;
- б) региональные власти;

- в) региональные и муниципальные власти;
- г) органы законодательной и исполнительной власти.

Ответ: г

Задание 50. Принцип субсидиарности в региональном управлении подразумевает:

- а) равенство всех территорий;
- б) необходимость финансирования части расходов территорий более крупными образованиями;
- в) необходимость мер по поддержке малого и среднего бизнеса;
- г) приоритетность проблем малых территориальных образований в отношении более крупных;
- д) необходимость создания специальных фондов поддержки территорий.

Ответ: г

Задание 51. Региональная социальная политика включает следующие направления (множественный выбор):

- а) развитие экономической реформы;
- б) стабилизация сферы занятости;
- в) повышение конкурентоспособности хозяйства;
- г) политика доходов;
- д) демографическая политика.

Ответ: б,г,д

Задание 52. Федеральные округа имеют:

- а) органы представительной власти;
- б) собственное законодательство;
- в) аппарат представителя Президента;
- г) самостоятельные бюджеты.

Ответ: в

Задание 53. Какие основные аспекты учитываются при составлении схем территориального планирования?

Ответ: ....

Задание 54. К каким методам регулирования регионального развития относятся налоговая, бюджетная, кредитно-денежная, инвестиционная, институциональная, социальная политика государства?

Ответ: ....

Задание 55. Какой орган власти осуществляет утверждение регионального бюджета?

Ответ: ....

Задание 56. Что является основной целью социально – экономического развития региона?

Ответ: ....

Задание 57. Какой нормативно-правовой акт устанавливает общие принципы бюджетного законодательства Российской Федерации, организации и функционирования бюджетной системы Российской Федерации, правовое положение субъектов бюджетных правоотношений, определяет основы бюджетного процесса и межбюджетных отношений в Российской Федерации, порядок исполнения судебных актов по обращению взыскания

на средства бюджетов бюджетной системы Российской Федерации, на подлежащие казначейскому сопровождению?

Ответ: ....

Задание 58. Назовите уровни бюджетной системы РФ.

Ответ: ....

Задание 59. Что такое муниципальный актив?

Ответ: ....

Задание 60. Назовите федеральный орган исполнительной власти, осуществляющий функции по управлению федеральным имуществом, в том числе в области земельных отношений, функции по оказанию государственных услуг и правоприменительные функции в сфере имущественных отношений.

Ответ: ....

Задание 61. Какой орган исполнительной власти разрабатывает направления финансовой политики Российской Федерации?

- а) Центральный банк РФ;
- б) Министерство финансов РФ;
- в) Министерство юстиции РФ;
- г) Министерство цифрового развития, связи и массовых коммуникаций РФ.

Ответ: б

Задание 62. Стадии формирования бюджета РФ – это процесс, состоящий из нескольких последовательных этапов. Отметьте правильный ответ, сколько их?

- а) 2;
- б) 5;
- в) 8;
- г) 1.

Ответ: б

Задание 63. Имущество, принадлежащее городским и сельским поселениям, другим муниципальным образованиям, от имени которых право собственника осуществляется органами местного самоуправления:

- а) частная собственность;
- б) муниципальная собственность;
- в) государственная собственность;
- г) городская собственность.

Ответ: б

Задание 64. Из скольких частей состоит государственный бюджет?

- а) 2;
- б) 5;
- в) 8;
- г) 1.

Ответ: а

Задание 65. Совокупность взаимоотношений, возникающих между физическими лицами, компаниями и государством в ходе формирования и использования денежных фондов- это:

- а) система финансов;
- б) система денежных средств;
- в) денежная система.

Ответ: а

Задание 66. Система финансов включает в себя:

- а) распределение ВВП между странами;
- б) создание ВВП;
- в) упразднение ВВП.

Ответ: б

Задание 67. Современная система финансов включает \_\_\_\_\_ основных звена.

- а) 2;
- б) 4;
- в) 3.

Ответ: в

Задание 68. Совокупность государственных мероприятий по использованию финансовых отношений для выполнения государством своих функций – это:

- а) финансовая сфера;
- б) финансовая политика;
- в) финансовая деятельность.

Ответ: б

Задание 69. Что представляет собой процесс управления финансами?

Ответ: ....

Задание 70. Государственные финансы называются главными в субъектной финансовой системе потому что:

Ответ: ....

Задание 71. Дайте определение понятию «бюджет».

Ответ: ....

Задание 72. Кем утверждается государственный бюджет РФ?

Ответ: ....

Задание 73. Принцип стратегического управления в органах власти, который означает, что выбор способов и методов достижения целей социально-экономического развития и обеспечения национальной безопасности РФ должен основываться на необходимости достижения заданных результатов с наименьшими затратами ресурсов в соответствии с документами стратегического планирования, разрабатываемыми в рамках планирования и программирования:

- а) принцип измеряемости целей;
- б) принцип соответствия показателей целям;
- в) принцип реалистичности;
- г) принцип результативности и эффективности стратегического планирования.

Ответ: г

Задание 74. К полномочиям Президента Российской Федерации в сфере стратегического планирования относится:



- а) осуществляет руководство государственной политикой в сфере стратегического планирования;
- б) обеспечивает методическое обеспечение стратегического планирования;
- в) разрабатывает планы деятельности органов власти;
- г) разрабатывает документы стратегического планирования субъекта Российской Федерации.

Ответ: а

Задание 75. Стратегия социально-экономического развития субъекта РФ это:

- а) документ стратегического планирования, определяющий приоритеты, цели и задачи государственного управления на уровне субъекта Российской Федерации на долгосрочный период;
- б) результаты оценки макроэкономического эффекта от реализации государственных программ РФ, отраслевых документов стратегического планирования РФ и планируемых институциональных преобразований;
- в) документ стратегического планирования, определяющий цели и задачи муниципального управления и социально-экономического развития муниципального образования на долгосрочный период;
- г) документ стратегического планирования, направленный на поддержание устойчивости системы расселения на территории Российской Федерации.

Ответ: а

Задание 76. Цель проекта «Цифровое стратегическое планирование»:

- а) создание цифровой платформы для разработки взаимосвязанных документов стратегического анализа, прогнозирования, стратегирования, планирования и программирования;
- б) цифровая платформа, которая должна строиться с учетом основных этапов стратегического планирования как процесса по определению целей и задач национального развития с учетом решения задач обеспечения национальной безопасности и устойчивого социально-экономического развития страны;
- в) создание цифровой платформы поддержки принятия управленческих решений в сфере стратегического управления, посредством информатизации и автоматизации процессов стратегического планирования от 3 % до 100 %, посредством разработки и внедрения интеллектуальных технологий (имитационное моделирование, большие данные, искусственный интеллект, облачные технологии);
- г) создание цифровой платформы для определения финансовых ресурсов, которые позволяют сформировать статистику бюджетных расходов.

Ответ: в

Задание 77. Дайте определение понятию «стратегическое управление».

Ответ: ....

Задание 78. Назовите участников стратегического планирования на федеральном уровне.

Ответ: ....

Задание 79. Перечислите документы стратегического планирования.

Ответ: ....

Задание 80. Назовите основные методы стратегического управления, применяемые органами власти при разработке стратегических документов.

Ответ: ....

**ПК-4. Способностью проводить оценку инвестиционных проектов при различных условиях инвестирования и финансирования.**

Задание 1. Роль по формированию команды проекта органа власти является ключевой:

- а) для руководителя;
- б) для куратора;
- в) для администратора.

Ответ: а

Задание 2. НЕ существует в рамках федерального проекта следующего понятия:

- а) результат федерального проекта;
- б) мероприятие федерального проекта;
- в) основной показатель федерального проекта;
- г) исследование федерального проекта.

Ответ: г

Задание 3. Региональные проектные офисы создаются:

- а) в федеральных органах исполнительной власти;
- б) в органах исполнительной власти субъектов РФ;
- в) в муниципальных органах исполнительной власти;
- г) в администрации.

Ответ: б

Задание 4. Какой вопрос не является целевым при оценке инвестиционных проектов:

- а) какова рентабельность инвестиции;
- б) каковы сроки окупаемости проекта;
- в) каковы риски проекта;
- г) каковы исследования проекта.

Ответ: г

Задание 5. Дайте определение понятию «проект».

Ответ: ....

Задание 6. Перечислите этапы оценки эффективности инвестиционного проекта.

Ответ: ....

Задание 7. Назовите основные нормативно-правовые акты, регулирующие управление проектной деятельностью в органах власти.

Ответ: ....

Задание 8. Для чего нужна оценка инвестиционного проекта?

Ответ: ....

Задание 9. Стратегия территориальной конкуренции должна быть направлена на:

а) оптимальное сочетание политики продукта с политикой «цены территории», распределения ресурсов и продвижение территории;

б) четкое определение согласованных в территориальном сообществе общих целей, их позиционирование, в т.ч. среди конкурентов, по ключевым направлениям;

в) усиление определенных функций, специфических особенностей города, которые могли бы стать мотором конкурентного преимущества или дополнением функций других территорий.

Ответ: в

Задание 10. Для каждой категории пользователей на территории есть разные цели. Для инвесторов:

а) улучшение качества жизни;

б) предложения направлений, новые впечатления;

в) стремление побудить инвесторов установить коммерческие отношения с теми, кто уже присутствует в территории за счет прямых инвестиций или партнерского строительства.

Ответ: в

Задание 11. Какие аргументы использует маркетинг для характеристики развития территории?

а) состояние и эксплуатация жилого фонда, дорог, благоустройства, коммунальных услуг;

б) выставочная, ярмарочная активность;

в) состояние и динамика благосостояния, производства, инфраструктуры, инвестиций;

г) динамика внутренних и внешних инвестиций;

д) уровень образования населения территорий.

Ответ: г

Задание 12. Объектами региональных экономических интересов являются:

а) ресурсы;

б) производители того или иного продукта;

в) потребители территориального продукта.

Ответ: а

Задание 13. Субъектами инвестиционной деятельности являются:

Ответ: ....

Задание 14. Являются ли потенциальные инвесторы субъектами маркетинга территорий?

Ответ: ....

Задание 15. Под инвестиционной средой следует понимать:

Ответ: ....

Задание 16. Какие факторы оказывают влияние на инвестиционную привлекательность территории?

Ответ: ....

Задание 17. Продажа на зарубежном рынке товара, ранее купленного на другом рынке, без его переработки называется:

а) экспорт;

б) импорт;

- в) реэкспорт;
- г) реимпорт.

Ответ: в

Задание 18. Базисные условия поставки в контракте определяют:

- а) порядок перевозки товара;
- б) распределение расходов по доставке товара между продавцом и покупателем;
- в) степень риска сделки;
- г) ответственность сторон за исполнение контракта;
- д) момент перехода риска с продавца на покупателя.

Ответ: д

Задание 19. Споры по внешнеторговым контрактам обычно рассматриваются:

- а) в местном суде ответчика;
- б) в специализированном арбитраже;
- в) в специализированном арбитраже по месту подписания контракта;
- г) арбитражным судом, указанным сторонами контракта.

Ответ: г

Задание 20. Какие обстоятельства могут считаться форс-мажорными:

- а) любые стихийные бедствия;
- б) любые правительственные меры регулирования международной торговли;
- в) обстоятельства чрезвычайного характера, которые стороны не могли предвидеть;
- г) обстоятельства, препятствующие исполнению контракта.

Ответ: в

Задание 21. Территория государства или его часть, в пределах которой для компаний-нерезидентов действует особый налоговый режим, а также облегченные правила регистрации и лицензирования – это:

Ответ: ....

Задание 22. Безналичные расчеты между странами, компаниями, предприятиями и банками за поставленные, проданные друг другу товары, ценные бумаги и оказанные услуги, осуществляемые путем взаимного зачета, исходя из условий баланса платежей – это:

Ответ: ....

Задание 23. Таможенный режим, при котором ввезенные на таможенную территорию РФ товары остаются постоянно на этой территории без обязательства об их вывозе с этой территории – это:

Ответ: ....

Задание 24. Посредники, совершающие по поручению предпринимателя (принципа) юридические и иные действия путем заключения договоров от своего имени, но за счет принципала, либо от имени и за счет принципала - это:

Ответ: ....

Задание 25. В структуре экспорта России наибольший процент приходится на:

- а) лес;
- б) топливные ресурсы;

- в) сельскохозяйственное сырье;
- г) продукцию машиностроительного комплекса;
- д) продукты питания.

Ответ: б

Задание 26. Сосредоточение производства на крупных предприятиях – это:

- а) кооперирование;
- б) специализация;
- в) концентрация;
- г) комбинирование.

Ответ: в

Задание 27. Сосредоточение в районе производства определенной продукции или услуг, значительная часть которых предназначена для межрайонного обмена – это:

- а) специализация района;
- б) территориальное разделение труда;
- в) экономико-географическое положение;
- г) отраслевая структура промышленности.

Ответ: а

Задание 28. Разделение труда между районами, выражающееся в специализации разных территорий на производстве определенной продукции и последующем ее обмене – это:

- а) специализация района;
- б) территориальное разделение труда;
- в) экономико-географическое положение;
- г) отраслевая структура промышленности.

Ответ: б

Задание 29. Перечислите принципы формирования единого экономического пространства (ЕЭП).

Ответ: ....

Задание 30. Комплексное развитие хозяйства регионов предусматривает гармоничное, пропорциональное, взаимообусловленное развитие в каждом регионе отраслей \_\_\_\_\_, отраслей дополняющих комплекс и инфраструктуры.

Ответ: ....

Задание 31. Какой метод, наиболее часто используют для сравнительной оценки территориальной организации населения в разных странах?

Ответ: ....

Задание 32. Основной путь активизации развития малых и средних городов – это:

Ответ: ....

Задание 33. К каким моделям относятся рисунки, карты, чертежи, диаграммы, схемы, графики:

- а) иерархические информационные модели;
- б) математические модели;

в) графические информационные модели.

Ответ: в

Задание 34. Единицей территориального деления России являются (множественный выбор):

- а) область;
- б) муниципальный район;
- в) федеральная земля;
- г) республика.

Ответ: а,г

Задание 35. Для расселения населения на территории России верно утверждение:

- а) основная часть населения проживает в Азиатской части;
- б) средняя плотность населения 8,6 чел./кв. км.;
- в) в главной полосе расселения сосредоточено около 50% общей численности населения страны.

Ответ: б

Задание 36. Верно ли утверждение: «Схема территориального планирования является документом содержащим комплекс взаимоувязанных мероприятий по обеспечению общественного развития, поддержки экономического развития общества, способствования эффективного использования территории, а также сохранения и рационального использования природных ресурсов?»

- а) да;
- б) нет.

Ответ: а

Задание 37. Что отражает моделирование территориальных систем?

Ответ: ....

Задание 38. Верно ли утверждение, что транспортная структура является значимым элементом композиции генерального плана города?

Ответ: ....

Задание 39. Для решения каких задач базисом могут служить географические информационные системы?

Ответ: ....

Задание 40. Какова роль моделирования территориальных систем в инвестиционном развитии территории?

Ответ: ....

Задание 41. Первый, кто употребил термин «геополитика»:

- а) Ф. Ратцель;
- б) А. Мэхен;
- в) Р. Челлен;
- г) К. Хаусхофер;

Ответ: в

Задание 42. Что такое талассократия?

- а) власть суши;

- б) власть силы;
  - в) власть моря;
  - г) власть интеллекта;
- Ответ: в

Задание 43. Установите соответствие между именами известных геополитиков и странами, которые они представляют:

	ФИО		Страна
а	Ф. Ратцель	1	Россия
б	А. Мэхен	2	США
в	Н. Данилевский	3	Германия
г	С. Хантингтон	4	Англия

Ответ: а-3, б-4, в-1, г-2.

Задание 44. В основе чьей теории лежит рассмотрение роли Хартленда (сердцевинной земли)?

- а) Ф. Ратцеля;
  - б) Н. Спайкмена;
  - в) А) Мэхена;
  - г) Х. Макиндера;
  - д) Л. Гумилева
- Ответ: г

Задание 45. Вставьте нужное слово в определение геополитики: «Геополитика — это наука, система знаний о контроле над \_\_\_\_\_».

Ответ: ....

Задание 46. Кто автор известного высказывания «Тот, кто господствует над Хартлендом – тот господствует над Евразией, а кто господствует над Евразией – тот управляет миром»?

Ответ: ....

Задание 47. Кто автор известного высказывания «Евразию невозможно задушить, пока два самых крупных её народа – немцы и русские – всячески стремятся избежать междоусобного конфликта»?

Ответ: ....

Задание 48. Вставьте нужные слова в определение национальной безопасности: «Национальная безопасность Российской Федерации – это состояние защищенности \_\_\_\_\_ интересов Российской Федерации от внешних и внутренних \_\_\_\_\_, при котором обеспечиваются реализация конституционных прав и свобод граждан, достойные качество и уровень их жизни, гражданский мир и согласие в стране, охрана \_\_\_\_\_ Российской Федерации, ее независимости и государственной целостности, социально-экономическое развитие страны»

Ответ: ....

Задание 49. Что такое мировая экономика?

- а) товарообмен между странами мира;

б) товарно-денежные отношения и рынок технологий, в которые вовлечены экономики наиболее развитых стран;

в) совокупность национальных экономик стран мира, которые связаны между собой обменом товаром, услуг, движением производственных факторов.

Ответ: в

Задание 50. Опишите суть политики автаркии.

а) добровольная самоизоляция экономики страны от мировой экономики;

б) активная ориентация экономики страны на интеграцию и/или взаимодействие с экономиками других стран;

в) активное применение санкций в отношении других государств с целью защитить национальный рынок от иностранных товаров и услуг.

Ответ: а

Задание 51. Основным показателем экономического развития страны принято считать:

а) ВВП на душу населения в год;

б) годовой совокупный объем ВВП;

в) сальдо торгового баланса.

Ответ: а

Задание 52. Странами-участницами Евразийского экономического союза являются:

а) Белоруссия, Россия, Украина, Казахстан, Узбекистан;

б) Россия, Белоруссия, Казахстан, Армения, Киргизия;

в) Россия, Армения, Азербайджан, Казахстан, Киргизия.

Ответ: б

Задание 53. Вставьте нужное слово (словосочетание): «Отказ страны рассчитываться по внешним долгам – это \_\_\_\_\_».

Ответ: ....

Задание 54. Вставьте нужное слово (словосочетание): «Внешнеторговый баланс – это ВВП за вычетом суммы \_\_\_\_\_»

Ответ: ....

Задание 55. Дайте определение международной валютной ликвидности:

Ответ: ....

Задание 56. Впишите нужное слово (словосочетание): «Разрешение продавца на использование другим лицом – покупателем изобретения технологических знаний, технологии, производственного опыта, секретов производств, торговых марок, которые необходимы для производства коммерческой и иной продукции в течение определенного срока за обусловленное вознаграждение, - это \_\_\_\_\_».

Ответ: ....

Задание 57. Демография — это наука, изучающая:

а) взаимосвязь воспроизводства населения с экономикой;

б) этнические образования, их происхождение, состав, расселение, культурно-бытовые особенности;

в) численность, территориальное размещение и состав населения.

Ответ: в



Задание 58. Демографический процесс, который был предметом изучения на этапе становления демографии как науки:

- а) смертность;
- б) преступность;
- в) коррупция.

Ответ: а

Задание 59. Воспроизводство населения – это:

- а) поддержание стабильной численности и структуры населения;
- б) чередование поколений, как результат процессов рождаемости и смертности<sup>4</sup>
- в) рабочая сила, участвующая в производстве товаров и услуг.

Ответ: б

Задание 60. Демографическая политика - комплекс экономических, административных, пропагандистских мероприятий, с помощью которых государство влияет на:

- а) смертность в желаемом для себя направлении;
- б) рождаемость в желаемом для себя направлении;
- в) миграцию в желаемом для себя направлении.

Ответ: б

Задание 61. Миграция иначе называется:

- а) естественное движение населения;
- б) механическое движение населения;
- в) естественный прирост населения;

Ответ: б

Задание 62. К субъектам реализации демографической политики относят:

Ответ ....

Задание 63. Воспроизводство населения – это:

Ответ ....

Задание 64. Перечислите основные направления демографической политики.

Ответ ....

Задание 65. Дайте определение миграции.

Ответ ....

Задание 66. Демографический прогноз – это:

Ответ ....

Задание 67. На какой период дается краткосрочный демографический прогноз?

Ответ ....

Задание 68. Первая перепись населения в России состоялась в:

- а) 1897 г.
- б) 1900 г.
- в) 1920 г.

Ответ: а

Задание 69. Периодичность, которая законодательно установлена в России для проведения всеобщей переписи людей?

- а) раз в 5 лет;
- б) раз в 10 лет;
- в) раз в 20 лет.

Ответ: б

Задание 70. Соотнесите понятие «рождаемость» с верным определением:

Рождаемость	а) Количество новорожденных за определенный период времени;
	б) Физиологическая способность женщины к деторождению;
	в) Рождение ребенка в семье.

Ответ: а

Задание 71. Признак расширенной семьи:

- а) один родитель и дети;
- б) супруги с детьми;
- в) поколений кровных родственников, проживающие совместно.

Ответ: в

Задание 72. Показатель естественного прироста рассчитывается как:

- а) сумма показателей рождаемости и смертности;
- б) частное от показателей рождаемости и смертности;
- в) разница между показателями рождаемости и смертности.

Ответ: в

Задание 73. На какой возрастной период приходится пик разводов?

Ответ ....

Задание 74. Трудовые ресурсы – это:

Ответ ....

Задание 75. От чего зависит величина трудовых ресурсов?

Ответ ....

Задание 76. Каким образом осуществляется перепись населения?

Ответ ....

Задание 77. Составные части страны, выделяемые Конституцией РФ, имеющие официальные органы власти, собственное законодательство и бюджеты:

- а) субъекты Федерации;
- б) федеральные округа;
- в) крупные города;
- г) муниципальные районы.

Ответ: а

Задание 78. Что понимается под регионом в бюджетном и налоговом законодательстве РФ?

Ответ: ....

Задание 79. Количество краев в составе РФ равно:

Ответ: ....

Задание 80. Приблизительная численность населения России составляет \_\_\_\_\_ млн. человек.

Ответ: ....

Задание 81. Система регионального управления включает в себя:

- а) систему органов власти и государственной службы;
- б) совокупность функций государственных органов, методов и ресурсов, используемые для реализации этих функций;
- в) систему федеральных и региональных органов власти, систему связей между объектами и субъектами управления;
- г) все вышеперечисленное.

Ответ: г

Задание 82. Какое количество субъектов Федерации включает в себя Российская Федерация?

Ответ: ....

Задание 83. Наибольшей по площади может быть особая зона:

- а) технико-внедренческая;
- б) портовая;
- в) промышленно-производственная;
- г) туристско-рекреационная.

Ответ: г

Задание 84. Природный потенциал экономики региона не включает:

- а) климат;
- б) рельеф местности;
- в) характеристики населения
- г) водные ресурсы.

Ответ: в

Задание 85. Назовите характерную для России черту урбанизации.

Ответ: ....

Задание 86. Прямые способы регулирования территориального развития – это (множественный выбор):

- а) воздействие на хозяйствующие субъекты через влияние на условия функционирования соответствующих рынков
- б) меры финансовой поддержки регионов
- в) административные методы управления
- г) налоговая политика

Ответ: в,г

Задание 87. Укажите важнейшие показатели, характеризующие трудовые ресурсы.

Ответ: ....

Задание 88. Региональная рыночная инфраструктура в целом – это:

- а) совокупность кредитно-банковских учреждений региона
- б) система рынков региона
- в) система учреждений и организаций, обслуживающих региональные рынки
- г) совокупность государственных органов управления региональным хозяйством
- д) транспортные, информационные, финансовые, структуры региона

Ответ: в

Задание 89. Какой из принципов регионального управления заключается в способности системы регионального управления своевременно и эффективно реагировать на любые изменения внешней среды?

Ответ: ....

Задание 90. Система регионального управления включает в себя:

- а) систему органов власти и государственной службы;
- б) совокупность функций государственных органов, методов и ресурсов, используемые для реализации этих функций;
- в) систему федеральных и региональных органов власти, систему связей между объектами и субъектами управления;
- г) все вышеперечисленное.

Ответ: г

Задание 91. Как называется финансовая помощь регионам на безвозмездной безвозвратной основе?

Ответ: ....

Задание 92. Наибольшей по площади может быть особая зона:

- а) технико-внедренческая;
- б) портовая;
- в) промышленно-производственная;
- г) туристско-рекреационная.

Ответ: г

Задание 93. Что относится к причинам снижения эффективности программ по повышению квалификации персонала со стороны заказчика:

- а) синдром «новое-поверх-старого»;
- б) наличие системы оценки потребности планирования обучения;
- в) отсутствие системы оценки потребности планирования обучения.

Ответ: в

Задание 94. Какие показатели используются при оценке эффективности инвестиционных проектов?

- а) показатели коммерческой (финансовой) эффективности, отражающие финансовые последствия реализации проекта для его непосредственных участников;
- б) показатели экономической эффективности, учитывающие затраты и результаты, связанные с реализацией проекта, выходящей за пределы прямых финансовых интересов участников инвестиционного проекта и допускающие стоимостное измерение;
- в) показатели бюджетной эффективности, отражающие финансовые последствия реализации проекта для федерального, регионального и местного бюджетов.

г) показатели получаемой прибыли

Ответ: б

Задание 95. Чем полезна система ключевых показателей для компании?

- а) можно недоплачивать зарплату;
- б) отложенный эффект мотивации;
- в) она помогает вести мониторинг результативности работы предприятия.

Ответ: в

Задание 96. Кто разработал систему сбалансированных показателей?

- а) Фортран и Друкер;
- б) Нортон и Каплан;
- в) Робертс и Адамс;
- г) Нортон и Портер.

Ответ: б

Задание 97. Эффективность управления - это:

Ответ: ....

Задание 98. Социальная ответственность организации - это:

Ответ: ....

Задание 99. Нахождение определенного варианта действия, а также сам процесс деятельности и ее конечный результат – это:

Ответ: ....

Задание 100. Способ воздействия управляющей системы или подсистемы на управляемую с целью достижения тех или иных целей представляет собой:

Ответ: ....