

ФГБОУ ВО НОВОСИБИРСКИЙ ГАУ

УТВЕРЖДЕНО

на заседании учебно-методического совета
факультета экономики и управления
Протокол от «24» 06 2024 г. № 10
Председатель учебно-методического совета

(подпись) О.Г. Антошкина

**ОЦЕНОЧНЫЕ МАТЕРИАЛЫ
ПО ОБРАЗОВАТЕЛЬНОЙ ПРОГРАММЕ**

38.03.01 Экономика

Код и наименование направления подготовки

Бухгалтерский учет, анализ и аудит

Наименование направленности (профиля)

Новосибирск 2024

ОЦЕНОЧНЫЕ МАТЕРИАЛЫ

УК-1. Способен осуществлять поиск, критический анализ и синтез информации, применять системный подход для решения поставленных задач.

Задание 1. При умножении матрицы A на матрицу B справа должно соблюдаться условие:

- а) число строк матрицы A равно числу строк матрицы B
- б) число столбцов матрицы A равно числу столбцов матрицы B
- в) если матрицы A и B прямоугольные, то они должны быть одинакового размера
- г) число столбцов матрицы A равно числу строк матрицы B

Ответ: г

Задание 2. При замене некоторой строки невырожденной квадратной матрицы на сумму этой строки и какой-то другой ее строки, умноженной на число α , ее определитель:

- а) поменяет знак
- б) умножится на число α
- в) станет равным нулю
- г) не изменится

Ответ: г

Задание 3. Базисный минор матрицы, это:

- а) любой ненулевой минор этой матрицы
- б) ненулевой минор матрицы, максимального порядка
- в) любой нулевой минор этой матрицы
- г) минор минимального порядка, отличный от нуля

Ответ: б

Задание 4. Базисные строки и столбцы матрицы:

- а) линейно зависимые
- б) пропорциональные
- в) линейно независимые
- г) нулевые

Ответ: в

Задание 5. Система линейных алгебраических уравнений называется определенной, если она:

- а) имеет бесчисленное множество решений
- б) не имеет решений
- в) имеет только одно решение (единственное решение)
- г) имеет нулевое и ненулевое решение

Ответ: в

Задание 6. Известно, что матрица системы – квадратная матрица n -го порядка и ее определитель не равен нулю. Выберите верное утверждение.

- а) система не имеет решений
- б) система имеет ровно n решений
- в) система имеет единственное решение

г) система имеет бесчисленное множество решений

Ответ: в

Задание 7. Элемент a_{ij}^{-1} обратной матрицы A^{-1} (если она существует) вычисляется по формуле:

а) $\frac{1}{\det A}(-1)^{i+j} M_{ji}$, где M_{ji} – минор элемента a_{ji} матрицы A

б) $\frac{1}{\det A} M_{ji}$, где M_{ji} – минор элемента a_{ji} матрицы A

в) $\frac{1}{\det A}(-1)^{i+j} M_{ij}$, где M_{ij} – минор элемента a_{ij} матрицы A

г) $\det A \cdot (-1)^{i+j} M_{ji}$, где M_{ji} – минор элемента a_{ji} матрицы A

Ответ: а

Задание 8. Известно, что система линейных алгебраических уравнений имеет невырожденную матрицу. Выберите верное утверждение.

а) систему нельзя решить методом обратной матрицы

б) система не имеет решения

в) систему можно решить методом обратной матрицы, и она имеет бесчисленное множество решений

г) систему можно решить методом обратной матрицы и это будет единственное решение

Ответ: г

Задание 9. Элементарные преобразования над расширенной матрицей системы выполняются в соответствии с методом:

а) Гаусса

б) Крамера

в) Кронекера

г) Раусса

Ответ: а

Задание 10. Система векторов линейного пространства называется линейно независимой, если:

а) один из векторов нулевой

б) все векторы системы компланарны

в) их линейная комбинация равна нулю

г) только тривиальная линейная комбинация этих векторов равна нулевому вектору

Ответ: г

Задание 11. Найти матрицу $C = A^T - 3B$, где $A = \begin{pmatrix} 1 & 2 & 3 \\ 0 & 1 & 2 \end{pmatrix}$; $B = \begin{pmatrix} 0 & 1 \\ 5 & 6 \\ 0 & 3 \end{pmatrix}$.

Ответ:

Задание 12. Найти определитель матрицы: $\begin{vmatrix} 1 & -2 & 3 \\ 0 & 4 & 0 \\ 0 & 0 & 7 \end{vmatrix}$.

Ответ:

Задание 13. Расположить матрицы в порядке убывания их рангов: 1) $\begin{pmatrix} 1 & 2 & 3 & 1 \\ 4 & 5 & 6 & 1 \\ 5 & 7 & 9 & 2 \end{pmatrix}$;

2) $\begin{pmatrix} 1 & 2 & 2 \\ 0 & 3 & 1 \\ 0 & 0 & 1 \end{pmatrix}$;

3) $\begin{pmatrix} 1 & 2 & 3 & 4 \\ -1 & -2 & -3 & -4 \end{pmatrix}$; 4) $\begin{pmatrix} 0 & 0 \\ 0 & 0 \end{pmatrix}$.

Ответ:

Задание 14. Укажите базисный минор матрицы $\begin{pmatrix} 1 & -2 & 3 & 5 \\ 0 & 4 & 1 & 7 \\ 0 & 0 & 0 & 5 \\ 0 & 0 & 0 & 2 \end{pmatrix}$, если

$$\text{Rg} \begin{pmatrix} 1 & -2 & 3 & 5 \\ 0 & 4 & 1 & 7 \\ 0 & 0 & 0 & 5 \\ 0 & 0 & 0 & 2 \end{pmatrix} = 3.$$

Ответ:

Задание 15. При каких значениях λ матрица A не имеет обратной: $A = \begin{pmatrix} \lambda & 4 & 1 \\ 2 & 5 & -1 \\ 0 & \lambda & 1 \end{pmatrix}$.

Ответ:

Задание 16. По формулам Крамера решить систему $\begin{cases} x_1 + 2x_2 = -1 \\ -3x_1 + x_3 = -2 \\ x_1 + x_2 + x_3 = 1 \end{cases}$. В ответе указать

x_1, x_2, Δ_3 .

Ответ:

Задание 17. Методом Гаусса решить систему $\begin{cases} x_1 + 2x_2 + x_3 = 0 \\ x_1 + 3x_2 + 2x_3 = 1 \\ -x_1 + 2x_3 = 3 \end{cases}$ и сделать проверку.

Ответ:

Задание 18. Найти фундаментальную систему решений системы уравнений

$$\begin{cases} x_1 + x_2 + x_3 + x_4 - x_5 = 0 \\ x_1 + 2x_2 + 3x_3 + x_4 - 2x_5 = 0 \end{cases} \quad (\text{в ответе указать число решений}).$$

Ответ:

Задание 19. Найти $\cos(\vec{a}, \vec{b})$, если $\vec{a}(-2; -3; 2)$, $\vec{b}(2; 2; -3)$.

Ответ:

Задание 20. Найти α , если вектор $\vec{b}(7; 3; \alpha)$ ортогонален вектору $\vec{c}(3; \alpha; -6)$.

Ответ:

Задание 21. Дана функция $y = \sqrt{6x - x^2} + \ln(x - 3)$.

Тогда ее областью определения является множество:

- а) $(3; 6]$
- б) $[3; 6]$
- в) $[6; +\infty)$
- г) $(3; 6)$

Ответ: а

Задание 22. Обратная к бесконечно большой функции есть:

- а) бесконечно большая;
- б) бесконечно малая;
- в) ограниченная снизу положительным числом;
- г) ограниченная сверху отрицательным числом.

Ответ: б

Задание 23. Какое из ниже перечисленных предложений определяет производную функции (когда приращение аргумента стремится к нулю)?

Выберите один ответ:

- а) Отношение предела функции к аргументу;
- б) Предел отношения приращения функции к приращению аргумента;
- в) Отношение приращения функции к приращению аргумента;
- г) Предел отношения функции к приращению аргумента.

Ответ: б

Задание 24. Физический смысл производной – это:

Выберите один ответ:

- а) тангенс угла наклона касательной;
- б) работа силы;
- в) скорость изменения величины или процесса;
- г) ускорение изменения величины или процесса.

Ответ: г

Задание 25. На рисунке изображен график производной функции $y=f(x)$, заданной на отрезке $[-1; 8]$.

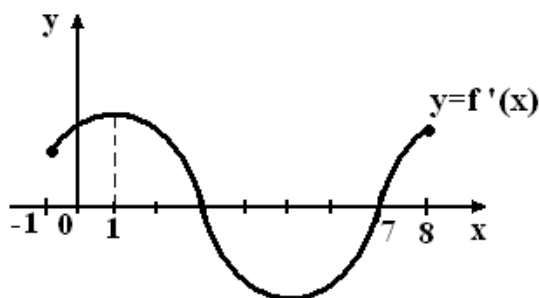

Тогда точкой максимума этой функции является:

- а) 3
- б) 7
- в) 1
- г) 8

Ответ: а

Задание 26. Укажите верную формулу

Выберите один ответ:

- а) $(uv)' = u' \cdot v'$;
- б) $(uv)' = u' \cdot v + v' \cdot u$;
- в) $(uv)' = u' \cdot v - v' \cdot u$;
- г) $(uv)' = u' \cdot v' + v \cdot u$.

Ответ: б

Задание 27. Значение предела $\lim_{x \rightarrow 2} \frac{x^2+1}{x-1}$ равно:

- а) -5
- б) 7
- в) 5
- г) -7

Ответ: в

Задание 28. Функция $y = F(x)$ называется первообразной для функции $f(x)$ на промежутке, если для любого x из этого промежутка выполняется равенство:

- а) $F'(x) = f(x)$
- б) $F'(x) = f'(x)$
- в) $f'(x) = F(x)$.
- г) $F''(x) = f(x)$

Ответ: а

Задание 29. Обратная к бесконечно малой функции есть:

- а) бесконечно большая;
- б) бесконечно малая;
- в) ограниченная снизу положительным числом;
- г) ограниченная сверху отрицательным числом.

Ответ: а

Задание 30. Пусть $f(x) = \sin x + 2$,
а $F_1(x) = -\cos x + 2x$; $F_2(x) = \cos x$; $F_3(x) = -\cos x + 2x + 6$.

Тогда первообразной для функции $f(x)$ является:

- а) Только $F_1(x)$;
- б) Только $F_2(x)$;
- в) $F_1(x)$ и $F_2(x)$;
- г) $F_1(x)$ и $F_3(x)$.

Ответ: г

Задание 31. На рисунке изображен график некоторой функции $y = f(x)$. Пользуясь рисунком, вычислите определенный интеграл $\int_1^5 f(x)dx$

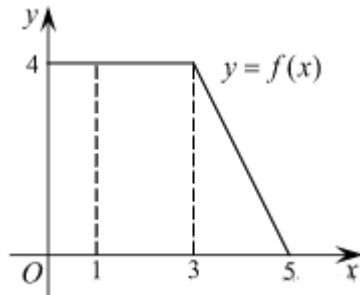

Ответ:

Задание 32. Какой вид имеет общий член последовательности $1, \frac{3}{4}, \frac{5}{9}, \frac{7}{16}, \dots$

Ответ:

Задание 33. Записать общее решение дифференциального уравнения второго порядка $y'' = \cos x + 1$.

Ответ:

Задание 34. Дана функция

$$f(x) = \sqrt{4 - x^2}.$$

Найти ее область значений.

Ответ:

Задание 35. Материальная точка движется прямолинейно по закону $x(t) = \frac{1}{2}t^3 - t^2 + 2t$

(где x — расстояние от точки отсчета в метрах, t — время в секундах, измеренное с начала движения). Найдите ее скорость в (м/с) в момент времени $t = 6$ с.

Ответ:

Задание 36. График функции $y=f(x)$ изображен на рисунке.

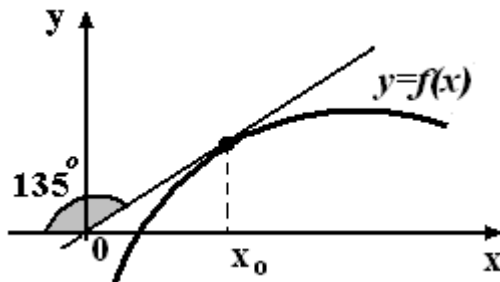

Найти значение производной этой функции в точке x_0 .

Ответ:

Задание 37. Вычислить предел $\lim_{x \rightarrow \infty} \frac{6x^{20} + 10x^8 - 3x^2}{2x^2 + 3x^{20} + 2x}$.

Ответ:

Задание 38. Найдите производную функции $f(x) = x^3 \cdot \operatorname{tg} x$.

Ответ:

Задание 39. Найти неопределенный интеграл:

$$\int (x^3 + 3\sin 2x - 1) dx$$

Ответ:

Задание 40. Найти площадь фигуры, ограниченной линиями:

$$\begin{cases} y = 4 - x^2 \\ y = x^2 - 2x \end{cases}$$

Ответ:

Задание 41. Если события попарно несовместны и единственно возможны, то они:

- а) равновозможны
- б) независимы
- в) образуют полную группу
- г) достоверны

Ответ: в

Задание 42. Противоположными событиями являются:

- а) достоверное и невозможное
- б) выпадение нечетного числа очков и шестерки при бросании кубика
- в) сумма выпавших очков четна и сумма выпавших очков нечетна при бросании двух кубиков
- г) на неделе день без осадков среда и день без осадков пятница

Ответ: а

Задание 43. Пространство элементарных исходов включает события:

- а) единственно возможные
- б) независимые
- в) равновозможные
- г) условные

Ответ: а

Задание 44. Потребитель может увидеть рекламу определенного товара по телевидению (событие А), на рекламном стенде (событие В) и прочесть в газете (событие С). Что означает событие $A+B+C$:

- а) потребитель увидел все три вида рекламы
- б) потребитель не увидел ни одного вида рекламы
- в) потребитель увидел хотя бы один вид рекламы
- г) потребитель увидел ровно один вид рекламы

Ответ: в

Задание 45. Вероятность наступления хотя бы одного из двух совместных событий A и B вычисляется по формуле:

- а) $P(A+B) = P(A) + P(B)$
- б) $P(AB) = P(A) \cdot P(B)$
- в) $P(A+B) = P(A) + P(B) - P(AB)$
- г) $P_B(A+B) = P_B(A) + P(B)$

Ответ: в

Задание 46. Условная вероятность $P_B(A)$ это:

- а) вероятность одновременного наступления событий A и B
- б) вероятность события B , вычисленная в предположении, что событие A уже произошло
- в) вероятность события A , вычисленная в предположении, что событие B уже произошло
- г) вероятность наступления по крайней мере одного из событий A и B

Ответ: в

Задание 47. Если $P(AB) = P(A)P(B)$, то события A и B :

- а) образуют полную группу
- б) совместны
- в) независимы
- г) противоположны

Ответ: в

Задание 48. Формула $P_n(m) = C_n^m p^m q^{n-m}$ это:

- а) формула классической вероятности
- б) формула Бернулли
- в) формула Лапласа
- г) формула полной вероятности

Ответ: б

Задание 49. Дискретная случайная величина—это:

- а) случайная величина, принимающая несчетное множество значений
- б) случайная величина, принимающая только конечное множество значений
- в) случайная величина, принимающая не более чем счетное множество значений
- г) случайная величина, принимающая конечное счетное множество значений

Ответ: в

Задание 50. Формула для вычисления дисперсии случайной величины X имеет вид:

- а) $D(X) = M(X^2) - (M(X))^2$
- б) $D(X) = M(X) - (M(X))^2$
- в) $D(X) = M(X^2) - M(X)$
- г) $D(X) = M^2(X) - (M(X))^2$

Ответ: а

Задание 51. Математическое ожидание и дисперсия независимых случайных величин X и Y соответственно равны $M(X)=5$, $D(X)=2$, $M(Y)=4$, $D(Y)=1$. Найти дисперсию $D(Z)$ случайной величины $Z = X + 2Y - 3$.

Ответ:

Задание 52. Случайная величина X задана рядом распределения:

x_i	0	x_2	5
p_i	0.1	0.2	0.7

Найти значение x_2 , если $M(X) = 5.5$.

Ответ:

Задание 53. Случайная величина определяется плотностью

$$f(x) = \begin{cases} Ax^2 + \frac{1}{3}, & x \in (0;1), \\ 0, & x \notin (0;1). \end{cases}$$

Найти параметр A , математическое ожидание и дисперсию случайной величины.

Ответ:

Задание 54. Дан закон распределения двумерной случайной величины

$X \backslash Y$	-1	0
0	0,2	0,3
1	0,3	0,2

Найти коэффициент корреляции.

Ответ:

Задание 55. Из генеральной совокупности извлечена выборка объема $n=100$.

x_i	1	2	3	4
n_i	32	28	6	n_4

Найти моду.

Ответ:

Задание 56. Из генеральной совокупности извлечена выборка объема n . Найти выборочную среднюю, выборочную дисперсию, выборочное среднееквадратическое отклонение, исправленное среднееквадратическое отклонение.

x_i	10,5	11	11,5	12	12,5	13	13,5
n_i	2	18	40	25	6	5	4

Ответ:

Задание 57. Уравнение регрессии имеет вид $y_x = -0.3x + 50$. На сколько единиц своего измерения в среднем изменится Y при увеличении X на одну единицу своего измерения:

Ответ:

Задание 58. С целью анализа влияния зарплаты и текучести рабочей силы на пяти однотипных фирмах с одинаковым числом работников проведены измерения уровня месячной зарплаты X и числа уволившихся за год рабочих Y :

X	100	150	200	250	300
Y	60	35	20	20	15

Найти уравнение линейной регрессии Y на X и выборочный коэффициент корреляции.

Ответ:

Задание 59. Исследование 24 семей по среднедушевому доходу (X) и сбережениям (Y) дало результаты: $\bar{x} = 82$ ден. ед., $\sigma_x = 31$ ден. ед., $\bar{y} = 39$ ден. ед., $\sigma_y = 29$ ден. ед., $\overline{xy} = 3709$ (ден. ед.)². Определить размер сбережений семей, имеющих среднедушевой доход $X = 130$ ден. ед.

Задание 60. В 400 испытаниях Бернулли вероятность успеха в каждом испытании равна 0,8. С помощью неравенства Чебышева оценить вероятность того, что разница между числом успехов в этих испытаниях и средним числом успехов будет меньше 20. Уточнить эту оценку с помощью приближенной формулы Муавра-Лапласа.

Ответ:

Задание 61. Метод статистики включает:

- а) метод массовых наблюдений;
- б) метод группировок;
- в) метод обобщающих показателей;
- г) метод измеряющих показателей;
- д) а, б, в;
- е) а, б, в, г.

Ответ: д

Задание 62. Ряд динамики характеризует:

- а) изменение размеров явления во времени;
- б) распространение явления в пространстве;
- в) сравнение одной единицы совокупности с базовой величиной.
- г) а, б.

Ответ: а

Задание 63. Индексируемая величина в числителе и знаменателе индекса:

- а) остается неизменной;
- б) изменяется;
- в) не меняется в зависимости от величины индексируемой величины.

Ответ: б

Задание 64. Выберите показатели естественного движения населения:

- а) число родившихся;
- б) число прибывших на постоянное жительство;
- в) абсолютный миграционный прирост.

Ответ: а

Задание 65. Уровнем ряда динамики называется:

- а) момент времени или период, к которым относятся статистические данные;
- б) непосредственно статистические данные, характеризующие размер явления в определенный момент времени;
- в) а, б.

Ответ: б

Задание 66. Количественно определенные качества явлений и процессов общественной жизни называют _____ статистики как науки:

Ответ:

Задание 67. Выборочная совокупность – это часть единиц генеральной совокупности _____ наблюдению;

Ответ:

Задание 68. Сумма всех удельных весов показателя структуры _____ единице или 100%.

Ответ:

Задание 69. Вариант признака, наиболее часто встречающаяся в исследуемой совокупности, называется:

Ответ:

Задание 70. В каких единицах измерения измеряются относительные статистические показатели?

Ответ:

Задание 71. Основными требованиями, предъявляемыми к АФХД, являются (множественный выбор):

- а) охват одного из направлений финансово-хозяйственной деятельности объекта исследования;
- б) объективность, конкретность и точность, отражение объективной действительности;
- в) охват всех сторон и звеньев финансово-хозяйственной деятельности объекта исследования;
- г) учет факторов и условий производства.

Ответ: б, в

Задание 72. К основным видам прибыли не относят (множественный выбор):

- а) валовая прибыль;
- б) выручка;
- в) прибыль от продаж;
- г) доход;
- д) чистая прибыль;
- е) товарооборот;
- ж) чистая прибыль.

Ответ: б, д, е

Задание 73. Трендовое сравнение применяется для следующих целей:

- а) сопоставление плановых и фактических показателей;
- б) прогнозирование экономических показателей;

в) изучение относительного темпа роста или прироста показателей за ряд лет к уровню базового года;

г) анализ финансового состояния предприятия.

Ответ: в

Задание 74. Рациональное использование основных производственных средств и производственных мощностей предприятия не способствует:

а) увеличению выпуска продукции;

б) снижению себестоимости продукции;

в) снижению трудоемкости продукции;

г) увеличению фондоемкости продукции.

Ответ: б

Задание 75. Фондоемкость продукции определяется отношением:

а) среднегодовой стоимости основных средств к выручке от продаж продукции;

б) среднегодовой стоимости основных средств к среднесписочной численности персонала;

в) выручки от продаж продукции к среднегодовой стоимости основных средств;

г) энергетической мощности предприятия к среднесписочной численности персонала.

Ответ: в

Задание 76. Чистая прибыль в процентах к стоимости активов характеризует величину рентабельности _____.

Ответ:

Задание 77. За счет изменения выручки от продаж с 3000 до 3700 тыс. руб. и прибыли от продаж с 1000 до 1200 тыс. руб. рентабельность продаж _____.

Ответ:

Задание 78. Денежные средства и краткосрочные финансовые вложения – это:

Ответ:

Задание 79. Собственный капитал предприятия находится в _____ разделе бухгалтерского баланса

Ответ:

Задание 80. Здания, сооружения, оборудование, нематериальные активы относятся к _____ средствам предприятия:

Ответ:

Задание 81. Задача линейного программирования (не целочисленная) в может иметь допустимых планов:

а) 0 или 1;

б) всегда 1;

в) 0,1 или бесконечное множество.

Ответ: в

Задание 82. При построении двойственной задачи к задаче линейного программирования в стандартной форме вводится столько основных переменных, сколько в прямой задаче...

- а) Основных переменных;
- б) Ограничений;
- в) Другое.

Ответ: б

Задание 83. Если при попытке решить задачу линейного программирования симплекс-методом не обнаружено необходимого числа базисных переменных, ...

- а) Задачу можно решить только графически;
- б) Для решения задачи симплекс-методом необходимо ввести искусственный базис;
- в) Задача неразрешима.

Ответ: б

Задание 84. Переменная, входящая в базис при преобразовании симплексной таблицы:

- а) В столбце коэффициентов при которой нарушается критерий оптимальности;
- б) Любая из небазисных переменных;
- в) Та, при которой стоял единичный столбец.

Ответ: а

Задание 85. Ограничения двойственной задачи, соответствующие переменным прямой задачи, неограниченным по своему знаку строятся:

- а) Как уравнения;
- б) Как неравенства;
- в) Другое.

Ответ: а

Задание 86. Задача линейного программирования задана в стандартном виде, если выполняются следующие условия:

Ответ:...

Задание 87. Гиперплоскостью в пространстве R^n называется:

Ответ:...

Задание 88. Что такое допустимый план задачи линейного программирования?

Ответ:...

Задание 89. Что такое оптимальный план задачи линейного программирования?

Ответ:...

Задание 90. В матричной форме можно записать:

Ответ:...

УК-2. Способен определять круг задач в рамках поставленной цели и выбирать оптимальные способы их решения, исходя из действующих правовых норм, имеющихся ресурсов и ограничений.

Задание 1. Минеральные и органические вещества, применяемые для улучшения плодородия почвы и повышения урожайности растений, называются:

- а) гербициды;

- б) удобрения;
- в) пестициды;
- г) ретарданты.

Ответ: б

Задание 2. Приемы поверхностной обработки почвы:

- а) прикатывание, чизельная вспашка, междурядная культивация;
- б) дискование, фрезерование; безотвальная вспашка;
- в) вспашка, культивация, букетировка;
- г) прикатывание, предпосевная культивация, боронование.

Ответ: г

Задание 3. К посевным качествам семян, нормируемым ГОСТ относятся:

- а) всхожесть, влажность, чистота;
- б) чистота семян, энергия прорастания, влажность;
- в) масса тысячи семян, всхожесть, сила роста;
- г) посевная годность, всхожесть, чистота.

Ответ: а

Задание 4. Способы уборки зерновых культур:

- а) основной, поверхностный;
- б) раздельный, поверхностный;
- в) прямое комбайнирование, раздельный;
- г) поверхностный, прямое комбайнирование.

Ответ: в

Задание 5. Почвы по гранулометрическому составу могут быть:

- а) черноземные;
- б) супесчаные;
- в) подзолистые;
- г) торфяные.

Ответ: б

Задание 6. К азотным удобрениям относится:

- а) преципитат;
- б) суперфосфат;
- в) мочевины;
- г) калимагнезия.

Ответ: в

Задание 7. Содержание гумуса в почве характеризует её:

- а) кислотность;
- б) плотность;
- в) плодородие;
- г) структурность.

Ответ: в

Задание 8. Способ посадки картофеля:

- а) узкорядный;
- б) обычный рядовой;

- в) широкорядный;
- г) перекрестный.

Ответ: в

Задание 9. Сеялки прямого посева используют при возделывании полевых культур по технологии:

- а) No-Till;
- б) интенсивной;
- в) экстенсивной;
- г) Mini-Till.

Ответ: а

Задание 10. Твердую пшеницу выращивают для:

- а) выпечки хлеба;
- б) кормовых целей;
- в) производство спирта;
- г) изготовления макаронных изделий.

Ответ: г

Задание 11. Размещение семян по площади пашни на установленную глубину их заделки называется:

Ответ:

Задание 12. Размещение по площади пашни рассады, сеянцев, саженцев и органов вегетативного размножения растений на установленную глубину заделки – это...

Ответ:

Задание 13. Севооборот – это ...

Ответ:

Задание 14. Технические культуры – это...

Ответ:

Задание 15. Рассчитать потребность в рассадном материале среднеспелого сорта капусты, исходя из схемы посадки 0,7 х 0,4м и коэффициенте приживаемости 93 %.

Ответ:

Задание 16. Рассчитать весовую норму высева яровой пшеницы, если: чистота семян – 99,0 %, всхожесть – 94 %, масса 1000 семян – 35,8 г, количественная норма высева – 6 млн. шт/га.

Ответ:

Задание 17. Пользуясь ГОСТ Р 52325-2005 и справочной литературой рассчитать весовую норму высева репродукционных семян пшеницы в северной лесостепи Новосибирской области, если масса 1000 семян – 36,5 г.

Ответ:

Задание 18. Перечислите технологические операции и агротехнические сроки их проведения при возделывании яровой пшеницы.

Ответ:

Задание 19. Перечислите технологические операции и агротехнические сроки их проведения при возделывании кукурузы на силос.

Ответ:

Задание 20. Агроэкономическое обоснование структуры пашни в зависимости от почвенно-климатических условий.

Ответ:

Задание 21. Животные, являющиеся предками крупного рогатого скота:

- а) туры
- б) буйволы
- в) гаялы
- г) зебу

Ответ: а

Задание 22. Животные, относящиеся к отряду парнокопытных (множественный выбор):

- а) лошадь
- б) як
- в) свинья
- г) верблюды

Ответ: б, в, г

Задание 23. Растение, используемое для заготовки силоса:

- а) пшеница
- б) рапс
- в) кукуруза
- г) ячмень

Ответ: в

Задание 24. Показатель, который учитывается при расчёте среднесуточного прироста живой массы:

- а) живая масса в конце периода выращивания
- б) средний живой вес
- в) затраты корма
- г) скорость роста животного

Ответ: а

Задание 25. Овечья шерсть, которая считается однородной (множественный выбор):

- а) тонкая шерсть
- б) грубая шерсть
- в) полутонкая шерсть
- г) полугрубая шерсть

Ответ: а, в, г

Задание 26. Укажите факторы, влияющие на молочную продуктивность животных (множественный выбор):

- а) наследственность
- б) питание
- в) пол

г) микроклимат

Ответ: а, б

Задание 27. Отметьте факторы, которые влияют на качество кормов (множественный выбор):

а) вид растения

б) погода

в) фаза вегетации

г) способ заготовки

Ответ: а, б, в

Задание 28. Отметьте животных, которые являются предками домашних овец (множественный выбор):

а) овцебык

б) муфлон

в) альпака

г) архар

Ответ: б, г

Задание 29. Тип кормления, который используется в промышленном птицеводстве:

а) смешанный тип

б) сухой тип

в) влажный тип

г) комбинированный тип

Ответ: б

Задание 30. При составлении рациона для животных учитывается показатель:

а) витамины

б) переваримый протеин

в) клетчатка

г) аминокислоты

Ответ: б

Задание 31. Какие половозрастные группы животных выделяются в скотоводстве?

а) _____;

б) _____;

в) _____;

г) _____.

Задание 32. Укажите последовательность технологических процессов в мясном скотоводстве:

а) _____;

б) _____;

в) _____;

г) _____.

Задание 33. Перечислите отрицательные стороны клеточного содержания птицы:

а) _____;

б) _____;

в) _____;

г) _____.

Задание 34. Назовите формы откорма свиней:

- а) _____;
- б) _____;
- в) _____.

Задание 35. Какие элементы в первую очередь нормируются при составлении рационов птицы:

- а) _____;
- б) _____;
- в) _____.

Задание 36. Назовите методы учета яичной продуктивности

- а) _____;
- б) _____;
- в) _____;

Задание 37. Укажите факторы, влияющие на яичную продуктивность птицы

- а) _____;
- б) _____;
- в) _____;
- г) _____;

Задание 38. Какие биологические особенности появились у свиней в процессе одомашнивания?

- а) _____;
- б) _____;
- в) _____;
- г) _____.

Задание 39. Укажите этапы заготовки силоса

- а) _____;
- б) _____;
- в) _____;
- г) _____.

Задание 40. Укажите группы кормовых средств, применяемых в животноводстве

- а) _____;
- б) _____;
- в) _____;
- г) _____.

Задание 41. Экология - это наука, изучающая:

- а) биологические особенности организмов;
- б) взаимосвязь организмов между собой и окружающей средой;
- в) влияние деятельности человека на природную среду;
- г) влияние загрязнений на здоровье человека.

Ответ: б

Задание 42. Количество особей определенного вида на единицу площади или объема называется:

- а) рождаемость;
- б) плодовитость;
- в) плотность;
- г) выживаемость.

Ответ: в

Задание 43. Зеленые растения относятся к:

- а) консументам;
- б) продуцентам;
- в) редуцентам;
- г) детритофагам.

Ответ: б

Задание 44. Какие межвидовые отношения у росянки и насекомого?

- а) хищничество;
- б) нейтрализм;
- в) мутализм;
- г) аменсализм.

Ответ: а

Задание 45. Биогеоценоз включает в себя ...:

- а) эдафотоп + биоценоз;
- б) экотоп + экотип;
- в) экотоп + атмосфера;
- г) биоценоз + экотоп.

Ответ: г

Задание 46. Перечислите среды обитания.

Ответ:

Задание 47. Биоценоз – это ...

Ответ:

Задание 48. Назовите свойства популяции.

Ответ:

Задание 49. Напишите пример пастбищной пищевой цепи.

Ответ:

Задание 50. Найдите соответствие

- | | |
|-------------------|--------------|
| 1) клевер | А) продуцент |
| 2) дождевой червь | Б) консумент |
| 3) косуля | В) редуцент |

Ответ:

Задание 51. Что не относится к источникам загрязнения атмосферы?

- а) пылевые бури
- б) лесные пожары

- в) извержение вулкана
 - г) сточные воды ЖКХ
- Ответ: г

Задание 52. Что не относится к физическим загрязнителям окружающей природной среды?

- а) шум
 - б) вибрация
 - в) электромагнитные излучения
 - г) радиоактивные выбросы
- Ответ: г

Задание 53. Какой класс отходов наиболее опасен?

- а) 1 класс
 - б) 2 класс
 - в) 3 класс
 - г) 4 класс
- Ответ: а

Задание 54. Чем занимается международная природоохранительная организация МАГАТЭ?

- а) ядерная безопасность
 - б) морское судоходство
 - в) здравоохранение
 - г) мировые продовольственные ресурсы
- Ответ: а

Задание 55. К какой оболочке земли относятся такие компоненты, как земная кора, мантия, почвенный слой?

- а) атмосфера
 - б) гидросфера
 - в) биосфера
 - г) литосфера
- Ответ: г

Задание 56. Приведите 2 примера растений или животных, занесённых в Красную книгу.

Ответ:

Задание 57. Парниковый эффект – это ...

Ответ:

Задание 58. Расшифруйте аббревиатуру ООПТ.

Ответ:

Задание 59. Найдите соответствие:

- | | |
|---------------------------|-----------------|
| 1) заяц и кукушка | а) Конкуренция |
| 2) бычий цепень и человек | б) Комменсализм |
| 3) волк и лиса | в) Нейтрализм |
| 4) рыба-прилипала и акула | г) Паразитизм |

Ответ:

Задание 60. Компостирование – это:

Ответ:

Задание 61. Что из приведенного ниже перечня не относится к объектам учета и не подлежит отражению в бухгалтерском финансовом учете?

- а) обязательства;
- б) факты хозяйственной жизни;
- в) хозяйствующие субъекты;
- г) активы и пассивы.

Ответ: в

Задание 62. Перечисление с расчетного счета денежных средств поставщикам в счет погашения кредиторской задолженности, производится записью:

- а) Дт 60 Кт 51
- б) Дт 62 Кт 51
- в) Дт 51 Кт 60
- г) Дт 76 Кт 51
- д) Дт 71 Кт 51

Ответ: г

Задание 63. Остаток задолженности подотчетного лица по счету «Расчеты с подотчетными лицами» отражается:

- а) в активе баланса в составе оборотных активов
- б) в активе баланса в составе внеоборотных активов
- в) в пассиве баланса в составе капитала и резервов
- г) в пассиве баланса в составе долгосрочных пассивов
- д) в пассиве баланса в составе краткосрочных пассивов

Ответ: а

Задание 64. Остаток по счету «Касса» отражается:

- а) в активе баланса в составе оборотных активов
- б) в активе баланса в составе внеоборотных активов
- в) в пассиве баланса в составе капитала и резервов
- г) в пассиве баланса в составе долгосрочных пассивов
- д) в пассиве баланса в составе краткосрочных пассивов

Ответ: а

Задание 65. В течение какого периода времени на забалансовом счете 007 «Списанная в убыток задолженность неплатежеспособных дебиторов» должна учитываться дебиторская задолженность, списанная в убыток вследствие неплатежеспособности должников, для наблюдения за возможностью ее взыскания в случае изменения имущественного положения должников?

- а) в течение пяти лет
- б) в течение трех лет
- в) до тех пор, пока задолженность не будет погашена должником, либо должник не будет ликвидирован.

Ответ: б

Задание 66. Какие из приведенных ниже нормативных актов относятся к категории федеральных стандартов? (множественный выбор)

- а) ФСБУ 5/2019 "Запасы";
- б) МСФО 41 «Сельское хозяйство» ;
- в) ФСБУ 27/2021 «Документы и документооборот в бухгалтерском учете»;
- г) Учетная политика организации;
- д) Порядок проведения инвентаризации активов и обязательств;

Ответ: а, в

Задание 67. Документ, дающий бухгалтеру достоверную информацию о состоянии расчетного счета и движения средств по счету - это:

- а) выписка банка
- б) кассовый отчет
- в) товарный отчет
- г) отчет по расчетному счету
- д) кассовая книга

Ответ: а

Задание 68. Способы ведения бухгалтерского учета, избранные организацией при формировании учетной политики применяются:

- а) с 1 января года, следующего за годом утверждения;
- б) 31 декабря года утверждения;
- в) с момента утверждения;
- г) сразу после момента утверждения руководителем организации.

Ответ: а

Задание 69. Какой срок исковой давности установлен гражданским законодательством?

Ответ:

Задание 70. В каком разделе бухгалтерского баланса будет отражена бухгалтером задолженность покупателей за продукцию?

Ответ:

Задание 71. Поясните, акцепт счета поставщика означает согласие на оплату счета или отказ от его оплаты?

Ответ:

Задание 72. На каком бухгалтерском счете формируется финансовый результат от продажи продукции, работ, услуг?

Ответ:

Задание 73. Что служит источником формирования резервного капитала организации?

Ответ:

Задание 74. К какой категории относятся в учете излишки материалов, выявленные в результате инвентаризации?

Ответ:

Задание 75. Каким первичным учетным документом оформляется выдача наличных денежных средств из кассы организации?

Ответ:

Задание 76. Допускаются ли исправления в кассовых первичных документах?

Ответ:

УК-3. Способен осуществлять социальное взаимодействие и реализовывать свою роль в команде.

Задание 1. Форма помощи критикуемому в поисках и устранении недостатков в работе – это:

- а) объективная критика;
- б) спор;
- в) деструктивная критика;
- г) другое _____

Ответ: а.

Задание 2. Группа объединенных общими целями и задачами людей, достигшая в процессе социально ценной совместной деятельности высокого уровня развития – это:

- а) коллектив;
- б) компания;
- в) партия;
- г) другое _____

Ответ: а.

Задание 3. Совокупность способов, приемов и процедур, позволяющих решать социальные проблемы на основе научного подхода, знания закономерностей протекания социальных процессов, точного аналитического расчета и выверенных социальных нормативов – это:

- а) управление мотивацией;
- б) управление социальным развитием организации;
- в) управление деловой карьерой.

Ответ: б.

Задание 4. В рамках какого вида полномочий, специалисты, обладающие такими полномочиями, при необходимости дают неинициативные и необязательные для исполнения советы нуждающимся в них руководителям, каким образом лучше решить тот или иной «узкий» вопрос?

- а) рекомендательные полномочия;
- б) распорядительные полномочия;
- в) представительские полномочия.

Ответ: а.

Задание 5. Правила, вырабатываемые и принятые группой, которые обязаны соблюдать ее члены, называются групповыми ...

- а) мнениями;
- б) целями;
- в) нормами.

Ответ: в.

Задание 6. Процесс целенаправленного формирования особого способа взаимодействия людей в организованной группе, позволяющего эффективно реализовывать их энергетический, интеллектуальный и творческий потенциал сообразно стратегическим целям организации, называется:

- а) командообразование;
- б) групповая сплоченность;
- в) ценностно-ориентационное единство.

Ответ: а.

Задание 7. Начальный этап командообразования, на котором осуществляется целенаправленный подбор членов команды на основе принципа максимальной однородности участников, учитывающего требование взаимодополняемости:

- а) комплектование команды;
- б) формирование общего видения;
- в) знакомство.

Ответ: а.

Задание 8. Установите соответствие между группами командных ролей и самими ролями (по М. Белбину).

- | | |
|---------------------------------|-----------------|
| 1. Роли, нацеленные на действие | а) аналитик |
| 2. Социальные роли | б) душа команды |
| 3. Интеллектуальные роли | в) исполнитель |

Ответ: 1 – в, 2 – б, 3 – а

Задание 9. Установите соответствие между ролями и их описанием (по М. Белбину).

- | | |
|-------------------|---|
| 1. Генератор идей | а) люди, исполняющие эту командную роль, неустанно поддерживают своих коллег и постоянно проверяют, эффективно ли работают вместе члены его команды |
| 2. Душа команды | б) творческие изобретатели, которых постоянно озаряют новые идеи и подходы |
| 3. Координатор | в) постоянно бросают вызов своей команде, чтобы улучшить ее в различных аспектах. Получают удовольствие от того, что стимулируют действовать других людей, постоянно задающие вопросы и находящие наилучшие подходы для решения проблем |
| 4. Мотиватор | г) направляют свою команду к обозначенной цели |

Ответ: 1 – б, 2 – а, 3 – г, 4 – в

Задание 10. Социальные взаимодействия между людьми, выражение человеческой потребности в общении – это:

- а) формальные коммуникации;
- б) неформальные коммуникации;
- в) горизонтальные коммуникации.

Ответ: б.

Задание 11. Коллективным можно назвать _____ стиль управления, при котором управленческие решения принимаются на основе обсуждения проблемы, учета

мнений и инициатив сотрудников, а выполнение принятых решений контролируется и руководителем, и самими работниками.

Ответ:

Задание 12. Ситуацию, когда в команде отсутствуют какие-либо ограничения и нормы, каждый может делать то, что пожелает и в результате падает эффективность, а сама группа разваливается, можно назвать _____

Ответ:

Задание 13. _____ коммуникации – сообщения, посланные отправителем без использования устной речи как системы кодирования, с помощью жестов, мимики, поз, манер и т.д.

Ответ:

Задание 14. Передаточный механизм от источника коммуникации к получателю информации – это:

Ответ:

Задание 15. _____ – это устоявшаяся в течение длительного времени оценка какого-либо объекта или явления, преобладающая в общественном сознании и формирующая предвзятое отношение к данному предмету или явлению.

Ответ:

Задание 16. Взаимные уступки сторон в решении проблемы – это:

Ответ:

Задание 17. Мирная беседа обеих сторон по решению проблемы - это какой способ разрешения социальных конфликтов?

Ответ:

Задание 18. Трудовая _____ – это добровольное, сознательное соблюдение законов о труде и правил внутреннего распорядка, добросовестное исполнение своих обязанностей.

Ответ:

Задание 19. Лицо которое помогает сторонам выйти из конфликта, действует как связной, «мастер уговоров», не высказывая никаких суждений о достоинствах позиций и не вынося никаких официальных решений о победе или поражении любой из сторон.

Ответ:

Задание 20. То, из-за чего возникает конфликт, – это _____ конфликта.

Ответ:

Задание 21. Сопоставьте этапы командообразования с их описанием.

1. Формирование

а) на этом этапе завершается разработка общих принципов, норм, формирование групповых ценностей. Действуя на основе этих норм, руководитель группы должен обеспечить эффективную работу команды

- | | |
|---------------------|--|
| 2. Приспособление | б) необходимость этого этапа обусловлена тем, что любые задачи рано или поздно решаются и уступают место новым; |
| 3. Нормирование | в) на этом этапе группа достигает высшего уровня организационной и психологической зрелости, а ее деятельность – наибольшей эффективности. Команда достигла высокого уровня сплоченности |
| 4. Функционирование | г) отличается более тесным взаимодействием членов группы, иногда созданием подгрупп по симпатиям и общим интересам. Происходит более глубокое уяснение требований, предъявляемых к каждому члену команды в силу поставленных задач |
| 5. Расставание | д) этап знакомства членов команды друг с другом и со своим лидером |

Ответ: 1 – д, 2 – г, 3 – а, 4 – в, 5 – б.

Задание 22. Сопоставьте виды команд в организации с их целями.

- | | |
|---------------------------|--|
| 1. Управленческая команда | а) реализация миссии и долгосрочных целей организации |
| 2. Функциональная команда | б) достижение целей в рамках разработанной стратегии |
| 3. Проектная команда | в) разработка и реализация стратегии, формирование развивающей среды организации |
| 4. Метакоманда | г) достижение цели проекта |

Ответ: 1 – в, 2 – б, 3 – г, 4 – а.

Задание 23. Какие могут быть конфликты в команде (как в формальной, так и в неформальной организации)?

- а) конфликт между подразделениями в организации;
- б) конфликт между неформальными подгруппами внутри коллектива;
- в) конфликт личности и группы;
- г) конфликт лидера и группы с образованием подгрупп;
- д) конфликт между руководителем и группой;
- е) все варианты верны.

Ответ: е.

Задание 24. К какому типу относятся «рабочие» команды, имеющие опыт совместной работы и включающие лидера-руководителя и подчиненных?

- а) постоянные;
- б) специфические;
- в) неструктурированные.

Ответ: а.

Задание 25. Что относится к основным подходам к формированию команды?

- а) целеполагающий подход;
- б) межличностный подход;
- в) ролевой подход;
- г) проблемно-ориентированный подход;
- д) все варианты верны.

Ответ: д

Задание 26. Типами формальных групп являются (множественный выбор):

- а) рабочие группы;
- б) самоуправляемые команды;
- в) команды менеджеров;
- г) дружеские группы;
- д) комитеты.

Ответ: а, в, д.

Задание 27. В управлении персоналом под _____ понимается небольшое количество людей с взаимодополняющими навыками, которые подвержены единым намерениям, эффективным целям и общему подходу к работе, в рамках которого они считают себя взаимоответственными.

- а) командой;
- б) коллективом;
- в) формальной группой;
- г) неформальной группой.

Ответ: а

Задание 28. Основным отличием команды от обычной рабочей группы является:

- а) наличие лидера;
- б) размер;
- в) групповое единомыслие;
- г) наличие синергетического эффекта.

Ответ: г

Задание 29. В соответствии с классификацией ролей М. Белбина, динамичный человек, стимулирующий других и не теряющий самообладания в напряженной обстановке – это:

- а) генератор идей;
- б) вдохновитель команды;
- в) исполнитель.

Ответ: б

Задание 30. Один из механизмов интеграции команды, когда индивид или часть социальной группы объединяет, направляет действия всей группы, которая ожидает, принимает и поддерживает его действия – это ...

- а) менеджмент;
- б) партнерство;

в) лидерство.

Ответ: в

Задание 31. К способу регулирования межличностных отношений не относится:

- а) проектирование, формирование и развитие системы взаимоотношений;
- б) регулирование межгрупповых отношений;
- в) учет социально-психологических процессов и явлений в коллективах;
- г) целенаправленное обучение персонала современным технологиям нравственного взаимодействия.

Ответ: б

Задание 32. Виды барьеров общения (четыре правильных ответа):

- а) межъязыковые;
- б) мировоззренческие;
- в) психологические;
- г) соматические;
- д) социальные;
- е) технические.

Ответ: а, в, д, е

Задание 33. Необходимыми и достаточными условиями возникновения конфликта между субъектами социального взаимодействия являются:

- а) наличие у них противоположных суждений или мотивов и желание хотя бы одного из них одержать победу над другим;
- б) наличие у них противоположно направленных мотивов или суждений, а также состояние противоборства между ними;
- в) наличие противоположных интересов у каждого из них и отсутствие возможностей по их реализации.

Ответ: б

Задание 34. Под конфликтами в сфере управления понимают:

- а) конфликт между субъектами и объектами управления;
- б) конфликты, которые возникают в системах социального взаимодействия субъектов и объектов управления;
- в) конфликты между субъектами управления различных уровней;
- г) конфликты между руководителем и подчиненными;
- д) конфликты в процессе принятия управленческих решений.

Ответ: б

Задание 35. Какая функция организационной культуры облегчает взаимное приспособление людей друг к другу и к организации; реализуется через общие нормы поведения, ритуалы, обряды, с помощью которых осуществляется воспитание сотрудников?

- а) интегрирующая;
- б) охранная;
- в) адаптивная.

Ответ: в

Задание 36. Коллективные действия, церемонии награждения, собрания, приветствия и т.п.

- а) ритуалы;
- б) ценности;
- в) корпоративные мероприятия.

Ответ: а

Задание 37. Профессиональный внутренний консультант – это ...

- а) специалист, который входит в состав консультируемой организации и оказывает помощь руководителям в пределах данной организации;
- б) высококвалифицированный специалист в какой-либо отрасли, получивший основательную подготовку по управленческому консультированию и не входящий в состав консультируемой организации;
- в) универсалы, которые подчеркивают свой широкий опыт в области управления, решения проблем, или специалисты, работающие в узкой технической области.

Ответ: а.

Задание 38. Какая функция организационной культуры состоит в создании барьера, ограждающего организацию от нежелательных внешних воздействий. Она реализуется через различные запреты, табу, ограничивающие нормы.

- а) интегрирующая;
- б) охранная;
- в) адаптивная.

Ответ: б

Задание 39. Сведения (сообщения, данные) независимо от формы их представления – это:

- а) информация;
- б) материал;
- в) канал.

Ответ: а

Задание 40. Данная информация может использоваться любыми лицами по их усмотрению при соблюдении установленных федеральными законами ограничений в отношении распространения такой информации.

- а) общедоступная;
- б) ограниченная;
- в) управленческая.

Ответ: а

Задание 41. - психологическая адаптация – это взаимоотношение личности и группы, при котором личность без длительных внешних и внутренних конфликтов продуктивно выполняет свою ведущую деятельность, удовлетворяет свои социогенные потребности, в полной мере идет на встречу ролевым ожиданиям, которые предъявляет к ней группа, переживает состояние самоутверждения.

Ответ:

Задание 42. Наиболее часто участниками переговоров используются _____, жесткий или принципиальный подход. Искомый подход характеризуется тем, что участники – друзья; цель – соглашение; доверие к другим; легко меняется своя позиция и др.

Ответ:

Задание 43. Последовательная смена профессиональных обязанностей, поочередное пребывание в той или иной должности с целью освоения работником смежных профессий, различных функций, специфики и технологии принятия решений, в том числе управленческих – это...

Ответ:

Задание 44. Наделенность авторитетом, основанным на исключительных качествах личности: интеллектуальных, духовных или каких-либо иных. Невидимая сила, позволяющая отдельным личностям увлекать за собой других – это...

Ответ:

Задание 45. Сложившееся у окружающих мнение о нравственном облике личности или коллектива, основанное на его предшествующем поведении и выражающееся в признании его заслуг, называется:

Ответ:

Задание 46. Эгоизм – принцип, на котором не может быть основано деловое
Вставьте пропущенное слово.

Ответ:

Задание 47. _____ – это значимые для человека объекты, явления, идеалы, которые во многом определяют его поведение и деятельность. Говоря простым языком, это то, что ценно и приоритетно для конкретного индивида

Ответ:

Задание 48. Регулирующая функция организационной культуры – поддерживает необходимые правила и нормы _____ членов организации, их взаимоотношений, контактов с внешним миром, что является гарантией ее стабильности, уменьшает возможность нежелательных конфликтов. Вставьте пропущенное слово.

Ответ:

Задание 49. Люди, которые делают работу и обеспечивают выполнение задач. Они преобразуют идею команды в рабочий план и практические действия. (по М. Белбину)

Ответ:

Задание 50. Руководство и лидерство – это разные понятия. Человек может быть наделен руководящими функциями, но при этом он может и не обладать необходимыми лидерскими качествами. А это, соответственно, неизменно приводит к тому, что в команде появляется _____ лидер, который выступает своеобразным противовесом номинального руководителя.

Ответ:

Задание 51. _____ коммуникации – коммуникации, протекающие между людьми.

Ответ:

Задание 52. Неумение _____ – один из основных барьеров на пути межличностных коммуникаций. Люди чаще ориентированы на экспрессию собственного внутреннего мира, чем на восприятие и анализ внешней информации.

Ответ:

Задание 53. _____ сообщений – один из основных барьеров на пути межличностных коммуникаций. Непреднамеренно, в результате затруднений в межличностных коммуникациях; сознательно когда кто-либо из менеджеров среднего звена не согласен с сообщением и модифицирует его таким образом, чтобы сообщение отражало его интересы; из-за страха перед наказанием и др.

Ответ:

Задание 54. _____ коммуникации – осуществляются по формальным каналам; определяются правилами, нормами, должностными инструкциями.

Ответ:

Задание 55. Лицо, генерирующее идею или передающее информацию.

Ответ:

Задание 56. Лицо, которому предназначена информация.

Ответ:

Задание 57. _____ дух – это совокупность психологических феноменов, характеризующих неформальные отношения сотрудников к коллегам и организации. Команда держится на единстве целей, которые мотивируют к сплоченной работе.

Ответ:

Задание 58. _____ отношения – это отношения между социальными группами или их членами.

Ответ:

Задание 59. Взаимодействие нескольких элементов, вызывающий больший эффект, чем если бы эти элементы действовали отдельно друг от друга.

Ответ:

Задание 60. По объему власти отношения классифицируют по вертикали и по _____.

Ответ:

УК-4. Способен осуществлять деловую коммуникацию в устной и письменной формах на государственном языке Российской Федерации и иностранном(ых) языке(ах).

Задание 1. Расположите слова в таком порядке, чтобы получилось вопросительное предложение.

1: what

2: shall

3: I

4: you

5: phone

6: time

Ответ: What time shall I phone you?

Задание 2. Расположите слова в таком порядке, чтобы получилось вопросительное предложение.

- 1: will
- 2: the
- 3: shut
- 4: you
- 5: door

Ответ: Will you shut the door?

Задание 3. Расположите слова в таком порядке, чтобы получилось вопросительное предложение.

- 1: the
- 2: was
- 3: when
- 4: computer
- 5: invented

Ответ: When was the computer invented?

Задание 4. Расположите слова в таком порядке, чтобы получилось вопросительное предложение.

- 1: why
- 2: concert
- 3: the
- 4: was
- 5: cancelled

Ответ: Why was the concert cancelled?

Задание 5. Расположите слова в таком порядке, чтобы получилось вопросительное предложение.

- 1: been
- 2: long
- 3: have
- 4: married
- 5: how
- 6: you

Ответ: How long have you been married?

Задание 6. Расположите слова в таком порядке, чтобы получилось вопросительное предложение.

- 1: for
- 2: it
- 3: pay
- 4: must
- 5: you
- 6: yourself

Ответ: Must you pay for it yourself?

Задание 7. Используйте правильную грамматическую форму глагола.

As soon as I (hear) the results, I'll let you know.

Ответ: hear

Задание 8. Используйте правильную грамматическую форму глагола
Where is Stella? – She (play) tennis in the park.

Ответ: is playing

Задание 9. Используйте правильную грамматическую форму глагола
Cats (not to like) sweets.

Ответ: do not like

Задание 10. Используйте правильную грамматическую форму глагола
I didn't understand what she (mean) at first.

Ответ: meant

Задание 11. Используйте правильную грамматическую форму глагола
When I arrived, the party (finish).

Ответ: had finished

Задание 12. Используйте правильную грамматическую форму глагола
Excuse me, where is the (near) cafe?

Ответ: the nearest

Задание 13. Используйте правильную грамматическую форму глагола
A cook is someone who (prepare) meals

Ответ: prepares

Задание 14. Используйте правильную грамматическую форму глагола
It's raining. It (start) raining an hour ago.

Ответ: started

Задание 15. Используйте правильную грамматическую форму глагола
Helen (be) 17 years old next Sunday

Ответ: will be

Задание 16. Заполните пропуск

Could you tell me what_____you'd like your wake-up call tomorrow morning?

- time
- home
- class
- news

Ответ: time....

Задание 17. Заполните пропуск

The___of Stonehenge began about 5,000 years ago.

- built
- builder
- rebuild
- building

Ответ: building....

Задание 18. Заполните пропуск

He waited patiently while his customers told him_____troubles.

- themselves

- their
- them
- theirs

Ответ: their....

Задание 19. Заполните пропуск

It was much__than he expected.

- cheaper
- cheap
- the cheapest
- most cheap

Ответ: cheaper

Задание 20. Заполните пропуск

_____the morning we went to the museum

- In
- At
- On
-

Ответ: in....

Задание 21. Выберите верную вторую часть разделительного вопроса.

They were cleaning their shoes,

- a) were they?
- b) they were?
- c) did not they?
- d) weren't they?

Ответ: d....

Задание 22. Выберите верную вторую часть разделительного вопроса.

She had to make a speech,

- a) didn't she?
- b) she didn't?
- c) she did?
- d) did she?

Ответ: a....

Задание 23. Выберите верную вторую часть разделительного вопроса.

They had not written to him,

- a) hadn't they?
- b) didn't they?
- c) had they?
- d) they had?

Ответ: c....

Задание 24. Используйте правильную грамматическую форму глагола

William Shakespeare ... Romeo and Juliet.

- a) write;
- b) wrote
- c) is written

Ответ: b....

Задание 25. Используйте правильную грамматическую форму глагола
“Oliver Twist” and “Domby and Son” ... by Charles Dickens.

- a) is written;
- b) are written;
- c) were written

Ответ: c....

Задание 26. Используйте правильную грамматическую форму глагола
In 1926 the theatre ... by fire.

- a) is destroyed;
- b) was destroyed;
- c) destroyed

Ответ: b....

Задание 27. Используйте правильную грамматическую форму глагола
The shop ... at nine every day.

- a) is opened
- b) was opened
- c) will be opened

Ответ: a....

Задание 28. Используйте правильную грамматическую форму глагола
William Shakespeare ... in Stratford-upon-Avon.

- a) were born
- b) is born
- c) was born

Ответ: c....

Задание 29. Используйте правильную грамматическую форму глагола
London is the place where many famous writers ...

- a) were born
- b) is born
- c) was born

Ответ: a....

Задание 30. Используйте правильную грамматическую форму глагола
Many great writers ... in Westminster Abbey.

- a) are buried
- b) buried
- c) were buried

Ответ: c....

Задание 31. The act of removing money from an account is called _____

Ответ: withdrawal

Задание 32. A person who has purchased a percentage of ownership of a company is called _____.

Ответ: share-holder

Задание 33. A device that encodes and sends paper documents over phone lines is called

Ответ: fax- machine

Задание 34. A machine that transfers documents from computer files to paper is called

Ответ: printer

Задание 35. Cash moving out of a company is called _____.

Ответ: capital outflow

Задание 36. An employee who maintains files and records is called _____.

Ответ: file secretary

Задание 37. Cash coming into a company is called _____.

Ответ: capital inflow

Задание 38. Make questions to the underlined words.

Leaders need to drum up support for their team's work.

Ответ: Who needs to drum up support for their team's work

Задание 39. Make questions to the underlined words.

When most people think of managers in the corporate sense, they are thinking about the middle tier.

Ответ: What are they are thinking about?

Задание 40. Make questions to the underlined words.

In some industries this function has largely been replaced by automation technology.

Ответ: What has this function been replaced by?

Задание 41. Make questions to the underlined words.

The job of the middle leader is to properly input data and reporting claims.

Ответ: What is the job of the middle leader?

Задание 42. Make questions to the underlined words.

People in the top tiers are responsible for making key decisions on matters of funding, accountability, and profit distribution.

Ответ: What are people in the top responsible for?

Задание 43. Make questions to the underlined words.

Business communications arise between entities that participate in joint activities aimed at achieving a certain goal;

Ответ: In what situations do business communications arise?

Задание 44. Make questions to the underlined words.

The act of removing money from an account is called withdrawal

Ответ: What act is called a withdrawal

Задание 45. An accountant who specializes in tax regulations.

a) internal auditor

b) *tax accountant*

c) bookkeeper

Ответ: b

Задание 46. Money that individuals and businesses are required to pay to a government.

- a) outflow
- b) *tax*
- c) overdraft

Ответ: b

Задание 47. An accountant who records transactions.

- a) *bookkeeper*
- b) budget analyst
- c) overdraft

Ответ: a

Задание 48. A hand-held device that performs mathematical operations.

- a) bulletin board
- b) copier
- c) *calculator*

Ответ: c

Задание 49. The act of selling good below cost.

- a) net income
- b) dividend
- c) *dumping*

Ответ: c

Задание 50. Something of value that a company owes.

- a) *assets*
- b) balance sheet
- c) cash flow

Ответ: a

Задание 51. A machine that produces duplicates of paper documents.

- a) calculator
- b) *copier*
- c) fax machine

Ответ: b

Задание 52. The act of exchanging goods or services for money.

- a) stabilizing
- b) specializing
- c) *selling*

Ответ: c

Задание 53. Выберите правильный вариант

4. The businessmen arrived (in, to, at, for) the airport at 8.30 a.m

Ответ: to

Задание 54. Выберите правильный вариант

5. Would you like (other, another, others, the others) decision?

Ответ: another

Задание 55. The specifics of business communications are that:

- a) arise between entities that participate in joint activities aimed at achieving a certain goal;
- b) arise in the process of transmitting information through gestures, facial expressions, body movements;
- c) arise in the process of human interaction with the help of speech.

Ответ: a

Задание 56. Types of communications can be classified according to the method of information exchange:

- a) direct and indirect;
- b) oral, written electronic;
- c) formal and informal;

Ответ: b

Задание 57. Feedback in the communication process is:

- a) the recipient's reaction to the received message
- b) encoding of information using symbols
- c) formulation of an idea and selection of information

Ответ: a

Задание 58. Bring it into line.

The following main functions of business communication are distinguished:

- a) instrumental function
- b) integrative function
- c) the function of social control
- 1) reveals communication as a means of uniting people
- 2) the function of transmitting specific methods of activity, assessments, etc
- 3) characterizes communication as a social mechanism for managing and transmitting information necessary for the execution of an action

Ответ: a2, b1, c3

Задание 59. Communication style is:

- a) individual typological features of interaction between people;
- b) the interaction of two or more people, consisting in the exchange of cognitive information between them;
- c) interaction skills in society in accordance with accepted norms and rules

Ответ: a

Задание 60. The following main functions of business communication are distinguished (remove the odd):

- a) instrumental function
- b) integrative function
- c) function of social control
- d) research function

Ответ: d

УК-5. Способен воспринимать межкультурное разнообразие общества в социально-историческом, этическом и философском контекстах.

Задание 1. Одна из приоритетных для всей русской философии проблем:

- а) обоснование критериев истины
- б) поиск первоначала бытия
- в) человек, духовность, смысл жизни
- г) обоснование атеистического мировоззрения

Ответ: в

Задание 2. Образ мышления, который провозглашает идею блага человека главной целью социального и культурного развития и отстаивает ценность человека как личности:

- а) гуманизм,
- б) антропоморфизм,
- в) антропология;
- г) пантеизм.

Ответ: а

Задание 3. Идеализм – это:

- а) утверждение, что идеи, мысли существуют реально;
- б) признание идеального начала первичным, определяющим материальное;
- в) стремление обосновать значение идеалов в жизни,
- г) стремление человека к совершенству;
- д) стремление обосновать божественные истоки и сущность мира.

Ответ: б

Задание 4. Философское учение, утверждающее равноправие материального и духовного первоначал мира

- а) дуализм;
- б) монизм;
- в) плюрализм.

Ответ: а

Задание 5. Материализм – это:

- а) признание того, что весь мир, все тела и предметы состоят из одинаковых частиц - атомов, молекул и т.п.;
- б) практический, здравый взгляд на вещи;
- в) признание первичности природы, материи и вторичности, зависимости идеального начала, сознания;
- г) признание самостоятельного, независимого от божественного вмешательства существования мира.

Ответ: в

Задание 6. Понимание человека как микрокосма характерно для философии

- а) Античности;
- б) Нового времени;
- в) Возрождения.

Ответ: а

Задание 7. Онтология – это учение о:

- а) бытии;
- б) познании;
- в) ценностях;

г) нравственности.

Ответ: а

Задание 8. В чем смысл названия эпохи Возрождения? Что именно возрождается:

а) античное искусство, философия, образ жизни

б) христианское вероучение;

в) античная мифология и религия;

г) раннесредневековая патристика.

Ответ: а

Задание 9. Даосизм – это философия:

а) Конфуция;

б) Лао-цзы;

в) Мо-цзы;

г) Цзоу Яня.

Ответ: б

Задание 10. Почвенничество как вариант мировоззрения и концепция развития России продолжает традицию:

а) славянофильства;

б) философии всеединства;

в) либерального западничества;

г) радикального западничества.

Ответ: а

Задание 11. Проанализируйте высказывания об основном вопросе философии или предельном вопрошании.

Аристотель: предмет философии - это знание о всеобщем

А. Камю: «Есть лишь поистине серьезный философский вопрос: вопрос о самоубийстве. Решить, стоит ли жизнь труда быть прожитой, или она того не стоит, — это значит ответить на основополагающий вопрос философии».

М. Хайдеггер считал, во-первых, что «всякий философский вопрос должен охватывать всю философскую проблематику в целом; во-вторых, всякий философский вопрос должен быть задан так, чтобы спрашивающий тоже вовлекался в него».

М.К. Мамардашвили: «Философия - это сознание вслух. ... Во все времена и везде философия – это язык, на котором расшифровываются свидетельства сознания».

Вопросы:

1. Как в самой постановке предельного вопрошания отражается мировоззренческая позиция философа?

2. Каким образом эпоха, в которую жил мыслитель, влияет на предельное вопрошание (основной вопрос)?

3. Чем объяснить многообразие и разнообразие постановки основного вопроса философии или предельного вопрошания?

Ответ:

Задание 12. И. Кант видел назначение философии в поисках ответов на следующие вопросы:

1. Что я могу знать?

2. Что я должен делать?

3. На что я могу надеяться?

4. Что такое человек?

Вопрос: Объясните, как соотносятся вопросы И. Канта с областями философского знания: этикой, гносеологией, антропологией, философией религии?

Ответ:

Задание 13. Философское направление, постулирующее первичность и единственность материального начала в мире и рассматривающее идеальное лишь как свойство материального – это

Вопрос: Продолжите фразу, напишите термин и представителей этого направления, которых знаете (три персоналии).

Ответ:

Задание 14. Определите, позицию какой из философских школ эпохи эллинизма отражает следующее высказывание: «Покорного судьба ведет, а непокорного – тащит».

1. материализм,

2. стоицизм,

3. скептицизм,

4. рационализм.

Вопрос: Как соотносится это высказывание с умонастроением эпохи, в которую его сказал мыслитель? Назовите имя мыслителя?

Ответ:

Задание 15. Прочтите высказывания философов:

«Верую, ибо абсурдно нелепо» (Тертуллиан).

«Разумей, чтобы верить, верь, чтобы разуметь» (Августин).

«Верую, а потому знаю» (Ансельм).

«Познавай то, во что веришь» (Абеляр).

«Хотя человек не обязан испытывать разумом то, что превышает возможности человеческого познания, однако же, то, что преподано Богом в откровении, следует принять на веру» (Аквинский).

Вопрос: Каково соотношение веры и разума в каждом из высказываний?

Ответ:

Задание 16. Прочтите отрывок из работы Н.А. Бердяева «Смысл истории».

Вопросы:

1. Разделяете ли Вы критику Бердяевым оправдания страданий человека блаженством грядущих поколений?

2. В чем смысл страданий человека и есть ли он вообще?

3. Имеет ли место прогресс в истории человека и в чем он состоит?

«Учение о прогрессе предполагает, что задачи всемирной истории человечества будут разрешены в будущем, что наступит какой-то момент в истории человечества, в судьбе человечества, в которой будет достигнуто высшее совершенное состояние и в этом высшем совершенном состоянии будут примирены все противоречия, которыми полны судьбы человеческой истории... Правомерно ли такое предположение?

Внутренне неприемлема, религиозно и морально недопустима позитивная идея прогресса, потому что природа этой идеи такова, что она делает невозможным разрешение муки жизни, разрешение трагических противоречий и конфликтов для всего человеческого рода, для всех человеческих поколений, для всех времен, для всех когда-

либо живших людей с их страдальческой судьбой. Это учение заведомо и сознательно утверждает, что для огромной массы, бесконечной массы человеческих поколений и для бесконечного ряда времен и эпох существует только смерть и могила. Они жили в несовершенном, страдальческом, полном противоречий состоянии, и только где-то на вершине исторической жизни появляется, наконец, на истлевших костях всех предшествующих поколений такое поколение счастливых, которое взберется на вершину и для которого возможна будет высшая полнота жизни, высшее блаженство и совершенство». Н.А. Бердяев (1874–1948) — русский философ

Ответ:

Задание 17. Прочтите высказывания античных философов:

«Каково бы ни было государство, в нем всегда есть два государства, враждебных друг другу: одно — государство богатых, другое — бедных» (Платон).

«Собственность должна быть общей только в относительном смысле, а вообще — частной» (Аристотель).

«Основное во всем этом — не столько уравнивать собственность, сколько устроить так, чтобы люди, от природы достойные, не желали иметь больше, а недостойные не имели такой возможности» (Аристотель).

Вопрос: Какая социально-философская проблема объединяет эти высказывания?

Ответ:

Задание 18. Прочтите отрывок из произведения русского философа И.А. Ильина:

«Если русская философия хочет еще сказать что-нибудь значительное, верное и глубокое русскому народу и человечеству вообще, — после всех пережитых блужданий и крушений, то она должна прежде всего спросить себя, в чем ее призвание, с каким предметом она имеет дело и каков ее верный путь (метод)? Она должна возжелать ясности, честности и жизненности. Она должна стать убедительным и драгоценным исследованием духа и духовности. И прежде всего русские философские мыслители должны отказаться от намеренного выдумывания «философских систем». Философ вообще не обязан выдумывать и преподавать какую-то «систему». Это чисто немецкий предрассудок, от которого давно пора освободиться. Эта задача принадлежит к мнимым задачам культуры, и не следует воображать, будто она «сама собой подразумевается» <...>

Итак, философ совсем не призван «выдумывать систему». Достаточно, если он сделает все возможное, чтобы предметно созерцать и мыслить. А систематический строй он должен спокойно предоставить самому предмету: если его предмет в самом деле есть «система», то его философия верно передаст и изобразит ее; но если предмет есть бессвязная совокупность, то это обнаружится и в его предметной философии. Исследующий философ не смеет повелевать предмету; он не смеет и искажать его в своем изображении. <...> Надо честно, ответственно и предметно исследовать, а не выдумывать и не «конструировать». Надо осуществлять и совершенствовать философский опыт и философское созерцание, а не создавать в дедуктивном порядке выдуманное отвлеченное «здание». В философии действует, как и во всех областях знания, закон исследования: самое легкое, самое непроизводительное и наиболее импонирующее множеству обывателей есть дедукция (выведение системы из общего логического понятия или закона); самое трудное, самое скромное и творчески значительное, что делает человека настоящим исследователем, есть созерцающая индукция (опытное описание предмета в его единичных обнаружениях). Философ призван переживать свой предмет в его объективной реальности, проверять пережитые им содержания, описывать их и показывать другим людям. При этом он остается исследователем, совершенно независимо

от того, излагает ли он свои познанные содержания в терминах профессиональной философии со множеством «цитат» и «примечаний», или в простом облачении повседневных слов <...> Строение философского акта неоднородно в разных областях философии <...> акт очевидности требует от исследователя дара созерцания, и притом многообразного созерцания, способности к, вчувствованию, глубокого чувства ответственности, искусства творческого сомнения и вопрошания, упорной воли к окончательному удостоверению и живой любви к предмету. Итак, философ должен воспитать себя к духовной очевидности <...> Подобно этому: тот, кто желает в качестве исследователя обратиться к нравственности, добродетели и добру, должен прежде всего углубить и расширить свой нравственный опыт. Нравственность не может быть ни постигнута, ни изображена в отвлеченных построениях и спекуляциях; здесь дело совсем не сводится к теоретическим соображениям и определениям понятий. «Нравственное» должно быть реально пережито исследователем. Философ, рассуждающий о любви, о радости, о добродетели, о долге, о добре и зле, о силе воли, о свободе воли, о характере и других подобных предметах — по чужим книгам или понаслышке, не познает ничего, он только воображает что-то о каких-то духовных «окаменелостях» или «мумиях» <...> философ должен воспитать себя к акту совести <...> философ должен воспитать себя к художественному созерцанию и опыту. Вот почему философия религии требует терпимости, чуткости и сердца <...> самостоятельного и подлинного религиозного опыта <...> философия права невозможна без предметного правового опыта <...> профессиональный философ обязуется постоянно и неумолимо работать над очищением своей души (катарсис). Он должен вести всежизненную борьбу за достижение своего предмета, или, иными словами, он должен воспитать себя к тому, чтобы предмет стал ему доступен. Так он должен очищать и укреплять свою очевидность, <...> должен усвоить аскез силы суждения; он должен изодрать свое созерцание и придать ему точность; он должен овладеть своими страстями; придать своему восприятию гибкость, приспособимость и многообразие; он должен стремиться к законченности и добиваться окончательного <...> должен укреплять свой совестный акт и удостоверяться в его верности и силе, доверять ему, очищать свою душу ради него и предаваться ему. Он должен действовать в жизни по совести и из совести, в его лучах воспитать в себе духовный характер <...> должен воспитывать и очищать свое эстетическое созерцание и свой художественный вкус. В религии он должен научиться созерцанию и молитве <...> должен растить, крепить, очищать и углублять свое правосознание. Он должен поставить его в луч Божий и отыскать его последние, благороднейшие и чистые источники; а религиозность заставит его подчинить все это воле к совершенству. Он должен ввести свое правосознание в непосредственную жизнь, действовать из него, громко исповедовать его природу, вести за него борьбу и научиться толковать его интуиции и осуществлять его требования. Он должен отдать себя в его распоряжение и стать его верным орудием.

Таков настоящий путь (или «метод») философа. На этом пути обновится и расцветет будущая русская философия и тогда она перестанет праздно умствовать и предаваться соблазнительным конструкциям. Основное правило этого пути гласит так: сначала — быть, потом — действовать и лишь затем из осуществленного бытия и из ответственного, а может быть, и опасного, и даже мучительного делания — философствовать». Ильин И.А., русский религиозный философ (Что есть философия? // Путь к очевидности).

Вопросы:

1. Какие недостатки в отечественной рефлексии критикует И.А. Ильин?
2. Какую философскую традицию Европы критикует И.А. Ильин?
3. Что значит «путь к очевидности»? Что такое «очевидность»?
4. В чем состоит метод той философии, выработка которой необходима для России?

Ответ:

Задание 19. Современны ли, на Ваш взгляд, мысли В.И. Вернадского по поводу необратимости разумной стадии в природе, могущей при помощи науки и разума помочь человечеству рано или поздно решить все стоящие перед ним проблемы: «Цивилизация «культурного человечества»... не может прерваться и уничтожиться».

Ответ:

Задание 20. В работе «Кризис западной философии» Вл. Соловьев писал: «Этот школьный характер остался и за новой философией, для которой невозможность иметь практическое значение вытекала прямо из ее задачи: определение общих основных начал сущего, вечной природы вещей и отношение ее к субъекту как познающему... Очевидно, что и задача эта, и результат ее разрешения имеют исключительно теоретический характер, заключая в себе те вопросы, которые ставятся субъектом, как только познающим. Но рядом с миром вечных и неизменных образов предметного бытия и познания существует другая, изменчивая действительность — субъективный мир хотения, деятельности и жизни человеческой. Рядом с теоретическим вопросом: что есть? Существует вопрос практический: что должно быть? То есть, чего мне хотелось, что делать, из-за чего жить?».

Вопросы:

1. Каковы заблуждения европейской мысли?
2. Смысл философии по Вл. Соловьеву?
3. Какие еще отличия русской философии от западной можно назвать?

Ответ:

Задание 21. Укажите, что не входит в культурные ценности язычества древних славян:

- а) олицетворение сил природы;
- б) единобожие;
- в) обряды кормления и жертвоприношения богам;
- г) «семейственность» многочисленных божеств.

Ответ: б

Задание 22. Укажите монарха, заложившего основы развития академической науки в России:

- а) Иван Грозный;
- б) Николай II;
- в) Петр I
- г) Алексей Михайлович.

Ответ: в

Задание 23. Кто открыл первый университет в России:

- а) Петр I;
- б) Александр II;
- в) Екатерина II;
- г) Елизавета Петровна.

Ответ: г

Задание 24. Какие из товаров «путь из варяг в греки» не доставлял древнерусскому государству:

- а) пушнина;

- б) шелк, дорогие крашенные ткани;
- в) вино;
- г) драгоценные металлы и изделия из них.

Ответ: а

Задание 25. Укажите причину кризиса металлургии в России в первой половине XIX в.:

- а) заграничный поход русской армии 1813-1814 гг.;
- б) приход к власти Николая I;
- в) развитие конкурентоспособной западноевропейской металлургии, основанной на передовых технологиях;
- г) падение цен на нефть на международной бирже.

Ответ: в

Задание 26. Укажите качества, которые помогли Екатерине II, урожденной немецкой принцессе, стать величайшей российской императрицей, олицетворяющей национальные интересы России (может быть несколько вариантов):

- а) в короткий срок выучила русский язык и православное вероучение;
- б) еще до занятия престола отказалась от прав на свое родовое княжество;
- в) умение подобрать фаворитов и ближайших помощников, выбирая их, преимущественно, из среды русского дворянства;
- г) неверие в русскоязычных деятелей науки и искусства.

Ответ: а

Задание 27. Какой пункт не входил в принципы создания СССР:

- а) признание права за республиками на свободное отделение и образование самостоятельных государств;
- б) необходимость областного самоуправления;
- в) образование на родном языке для граждан республик;
- г) закрепление за русскими статуса государствообразующей нации.

Ответ: г

Задание 28. Какой из экономических институтов гражданского общества НЕ сформировался в последней трети XIX в. в России:

- а) всероссийский союз предпринимателей;
- б) негосударственные банки;
- в) кооперативы, представительские организации промышленников и предпринимателей;
- г) промышленные, транспортные и торговые корпорации, свободные от государственного вмешательства.

Ответ: а

Задание 29. Укажите фактор, способствующий формированию гражданского общества в России в первой четверти XIX в.:

- а) заграничный поход 1813-1814 гг.;
- б) получение войной 1812 г. статуса «Отечественная» и развитие народного партизанского движения;
- в) создание многочисленных обществ и движений, обсуждающих пути дальнейшего развития России;
- г) все перечисленное.

Ответ: г

Задание 30. Какой из институтов гражданского общества, формируемых в России с начала 2000-х годов, не сложился:

- а) Общественная палата РФ;
- б) активные действующие профсоюзы;
- в) творческие союзы;
- г) Совет при Президенте РФ по развитию гражданского общества и правам человека.

Ответ: б

Задание 31. Выделите основные причины крушения феодализма в Европе и зарождения капитализма.

Ответ:

Задание 32. Какие исторические факторы способствовали завершению эпохи дворцовых переворотов в России.

Ответ:

Задание 33. Укажите факторы, способствовавшие победе Октябрьской революции 1917 г. в России.

Ответ:

Задание 34. Выделите причины начала «холодной войны» в мире.

Ответ:

Задание 35. Какую роль сыграли итоги разрешения Карибского кризиса 1961 г. для мирового сообщества?

Ответ:

Задание 36. Выделите основные черты эпохи постиндустриального развития мира.

Ответ:

Задание 37. Укажите основные причины начала Первой мировой войны.

Ответ:

Задание 38. Дайте краткую характеристику судебной реформы Александра II.

Ответ:

Задание 39. В чем заключалась необходимость проведения индустриализации в советской России.

Ответ:

Задание 40. Укажите основные причины реформ М.С. Горбачева.

Ответ:

Задание 41. Дайте определение «политологии». Что изучает политология?

Ответ:

Задание 42. Дайте краткую характеристику структурных элементов власти, выделенных Г. Лассуэллом, а именно: а) контроль над ресурсами; б) участие в принятии решений; в) обладание волей и влиянием.

Ответ:

Задание 43. Поясните образное замечание философа В.С. Соловьева о том, что «государство существует не для того, чтобы превратить земную жизнь в рай, а для того, чтобы помешать ей окончательно превратиться в ад». Совместимы ли в этом случае, на Ваш взгляд, свободная личность и государство?

Ответ:

Задание 44. Охарактеризуйте главные ценности консерватизма как идеологии и принципы их осуществления. В чем особенности неоконсервативной идеологии?

Ответ:.....

Задание 45. Что такое референдум? В чем его отличие от выборов? Приведите исторические примеры референдумов.

Ответ:

Задание 46. Какое средство предложено французским философом Ш. Монтескье для предотвращения вырождения демократии в тиранию? Свои выводы сделайте на основании анализа приведенных ниже тезисов его работы «О духе законов»:

- «Чтобы образовать умеренное правление, надо уметь комбинировать власти, регулировать их умерять, приводить их в действие, подбавлять, так сказать, балласту одной, чтобы она могла уравновесить другую; это такой шедевр законодательства, который редко удаётся выполнить случаю и который редко позволяет выполнить благоразумию».

- «Чтобы не было возможности злоупотреблять властью, необходим такой порядок вещей, при котором различные власти могли бы взаимно сдерживать друг друга ...».

Ответ:

Задание 47. Классик политической социологии М. Вебер указывал, что «государство является таким союзом, который обладает монополией на легитимное насилие». В чем сущность данного определения государства?

Ответ:

Задание 48. Прокомментируйте вывод русского философа И. А. Ильина, который заключается в том, что «правовое государство и гражданское общество – две стороны одной медали». Какова взаимосвязь этих двух институтов?

Ответ:

Задание 49. В чем состоит взаимосвязь политической идеологии и политической пропаганды? Чем отличается политическая идеология от пропаганды?

Ответ:

Задание 50. Каковы основные признаки и задачи массовой партии, выделенные М. Дюверже?

Ответ:

Задание 51. Нравственный и политический принцип, социальное чувство, содержанием которого является любовь к Отечеству и готовность подчинить его интересам свои частные интересы это:

- а) космополитизм;
- б) патриотизм;
- в) протестантизм;

г) элитизм.

Ответ: б

Задание 52. К принципам политической пропаганды, в первую очередь, относятся (выбери два варианта):

- а) простота;
- б) историчность;
- в) правдивость;
- г) однозначность.

Ответ: а

Задание 53. В президентской республике правительство несет политическую ответственность перед:

- а) парламентом;
- б) президентом;
- в) Верховным судом;
- г) народом.

Ответ: б

Задание 54. К проявлениям экстремизма НЕ относятся:

- а) дискриминация людей по религиозному признаку;
- б) призывы к нарушению прав человека;
- в) дискриминация людей по национальному признаку;
- г) эмиграция.

Ответ: г

Задание 55. Фундаментальное понятие в теории международных отношений, характеризующее влияние территориально-пространственного положения государства на глобальные международные процессы – это:

- а) геополитика;
- б) международная интеграция;
- в) политическая география;
- г) региональная политика.

Ответ: а

Задание 56. Процесс разработки научно обоснованного суждения о возможном варианте политических событий в будущем определяется как:

- а) политическое решение;
- б) политическая диагностика;
- в) политический прогноз;
- г) политический гипноз.

Ответ: б

Задание 57. К позитивным последствиям политического конфликта можно отнести:

- а) политические катаклизмы;
- б) революцию;
- в) появление стимулов к изменениям и развитию;
- г) отсутствие препятствий для навязывания своей воли.

Ответ: в

Задание 58. Политика – это:

- а) система законодательных актов;
- б) искусство управления государством и обществом;
- в) отношения между людьми одной национальности;
- г) организаций производственной сферы.

Ответ: б

Задание 59. Из чего состоит унитарное государство?

- а) государственно-территориальных единиц;
- б) не суверенных государств;
- в) суверенных государств;
- г) административно-территориальных единиц.

Ответ: г

Задание 60. Какое из ниже приведенных определений легитимности, предложенных классиками политологии, в наибольшей степени отражает содержание данного понятия?

- а) «Легитимность – это приверженность определенным ценностям» (Т. Парсонс);
- б) «Легитимность – это скрытая верность» (П. Бурдьё);
- в) «Легитимность подразумевает способность политической системы порождать и поддерживать веру в то, что существующие политические институты больше всего подходят для данного общества» (С. Липсет);
- г) «Легитимность – фундамент власти».

Ответ: в

УК-6. Способен управлять своим временем, выстраивать и реализовывать траекторию саморазвития на основе принципов образования в течение всей жизни.

Задание 1. Расположите слова в таком порядке, чтобы получилось вопросительное предложение.

- 1: got
- 2: children
- 3: have
- 4: any
- 5: you

Ответ: Have you got any children?

Задание 2. Расположите слова в таком порядке, чтобы получилось вопросительное предложение.

- 1: want
- 2: here
- 3: you
- 4: what
- 5: to
- 6: work
- 7: do

Ответ: What work do you want to have?

Задание 3. Расположите слова в таком порядке, чтобы получилось вопросительное предложение.

- 1: job
- 2: you
- 3: like
- 4: your
- 5: do

Ответ: Do you like your job?

Задание 4. Расположите слова в таком порядке, чтобы получилось вопросительное предложение.

- 1: how
- 2: you
- 3: languages
- 4: many
- 5: do
- 6: speak

Ответ: How many languages do you speak?

Задание 5. Расположите слова в таком порядке, чтобы получилось вопросительное предложение.

- 1: breakfast
- 2: did
- 3: for
- 4: have
- 5: you
- 6: what

Ответ: What did you have for breakfast?

Задание 6. Расположите слова в таком порядке, чтобы получилось вопросительное предложение.

- 1: children
- 2: the
- 3: were
- 4: reading
- 5: the
- 6: newspaper

Ответ: Were the children reading the newspaper?

Задание 7. Используйте правильную грамматическую форму глагола
She paid for her ticket and (leave).

Ответ: left

Задание 8. Используйте правильную грамматическую форму глагола
The postman usually (come) at 8 in the morning. It is half past 9 now, but he (not to come) yet.

Ответ: comes, has not come

Задание 9. Используйте правильную грамматическую форму глагола
When I phoned her, she (do) her homework.

Ответ: was doing

Задание 10. Используйте правильную грамматическую форму глагола
They (watch) television – their favourite programme is on at the moment.
Ответ: are watching

Задание 11. Make questions to the underlined words.
Leaders need to drum up support for their team's work.
Ответ: Who needs to drum up support for their team's work

Задание 12. Make questions to the underlined words.
When most people think of managers in the corporate sense, they are thinking about the middle tier.
Ответ: What are they are thinking about?

Задание 13. Make questions to the underlined words.
In some industries this function has largely been replaced by automation technology.
Ответ: What has this function been replaced by?

Задание 14. Make questions to the underlined words.
The job of the middle leader is to properly input data and reporting claims.
Ответ: What is the job of the middle leader?

Задание 15. Make questions to the underlined words.
People in the top tiers are responsible for making key decisions on matters of funding, accountability, and profit distribution.
Ответ: What are people in the top responsible for?

Задание 16. Заполните пропуск
Our planet is in grave danger _____ human activity.
– or
– but
– for
– because of
Ответ: because of....

Задание 17. Заполните пропуск
After I _____ the letter, I started to cry.
– had read
– am reading
– were reading
– has read
Ответ: had read....

Задание 18. Заполните пропуск
I am planning of _____ Ann to a nursery school.
– sending
– having sent
– to send
– to have sent
Ответ: sending....

Задание 19. Заполните пропуск

I am looking forward _____ seeing you at Christmas.

-
- to
- with
- in

Ответ: to....

Задание 20. Заполните пропуск

You _____ not ring the bell, I've got the key.

- need
- could
- can
- ought to

Ответ: need....

Задание 21. Выберите грамматически правильный вариант

. ... a big tree in the garden.

- there are
- are there
- is there
- there is

Ответ: there is....

Задание 22. Выберите грамматически правильный вариант

Are there ... in the table?

- any letters
- a letter
- one letter
- your letter

Ответ: any letters....

Задание 23. Выберите грамматически правильный вариант

There is ... in this town.

- two cinemas
- a cinema
- cinemas
- some cinemas

Ответ: a cinema....

Задание 24. Выберите грамматически правильный вариант

Look! ... an accident.

- There were
- There have been
- There has been
- There will be

Ответ: there has been....

Задание 25. Выберите грамматически правильный вариант

... a few problems to solve.

- There are
- It is

Its

This is

Ответ: there are....

Задание 26. Выберите правильную форму глагола.

Ann (has written, writes, has been writing) emails all day

Ответ: has been writing

Задание 27. Выберите правильный вариант.

I'm afraid I have (few, little, any) money left.

Ответ: little

Задание 28. Выберите правильный вариант

He is interested (with, of, in) collecting stamps.

Ответ: in

Задание 29. Выберите правильный вариант

The businessmen arrived (in, to, at, for) the airport at 8.30 a.m

Ответ: to

Задание 30. Выберите правильный вариант

Would you like (other, another, others, the others) sweet?

Ответ: another

Задание 31. Complete the sentences using the words given below:

goods, economic analysis, scarcity, value, result

1.are things of.....that you can see, and show to the others.

2. Because of....., it is impossible to satisfy every desire.

3. Principles and theories - theof.....

Ответ: 1 goods, value 2 scarcity 3 result, economic analysis

Задание 32. Choose the right variant:

Choose the natural resources:

a) tools, trucks, railroads;

b) water, forests, air;

c) food, clothing, newspapers.

Ответ: b

Задание 33. Choose the right variant:

How do opportunity costs affect both individuals and nations?

a) a state must spend less money on education;

b) an individual has to give up something that gives him pleasure;

c) an individual or a nation has to sacrifice something for the choice made.

Ответ: c

Задание 34. Something of value that a company owes.

A *assets*

B balance sheet
C cash flow
Ответ: a

Задание 35. Определите, какой один глагол из трёх не подходит по смыслу предложения.

He to review our complaints procedures.
a) promised b) opened c) wanted
Ответ: b

Задание 36. Определите, какой один глагол из трёх не подходит по смыслу предложения.

Sheto check the documents
a) refused b) failed c) understood
Ответ: c

Задание 37. Расположите русские слова в таком порядке, чтобы получилось соответствие

1) employer	a) обращаться с просьбой о приёме на работу
2) relevant	b) работодатель
3) to request employment	c) прежнее место работы
4) previous employment	d) значимый/значительный

Ответ: 1b 2d 3a 4c

Задание 38. Расположите русские слова в таком порядке, чтобы получилось соответствие

1) to convince	a) стандартное название сферы деятельности
2) primary objective	b) убедить
3) standard area title	c) сильные стороны
4) strong points	d) главная задача/цель

Ответ: 1b 2d 3a 4c

Задание 39. Расположите русские слова в таком порядке, чтобы получилось соответствие

1) body of a letter	a) подразделение компании
2) to schedule interview	d) анкета
3) application form	c) запланировать собеседование
4) company division	d) основная часть письма

Ответ: 1d 2c 3d 4a

Задание 40. Расположите русские слова в таком порядке, чтобы получилось соответствие

1) smooth and natural	a) руководящая должность
2 senior appointment	b) опыт
3) experience	c) иметь возможность прийти на собеседование
4) available for interview	d) гладкий и естественный (о стиле письма)

Ответ: 1d 2a 3b 4c

Задание 41. The specifics of business communications are that:

- a) arise between entities that participate in joint activities aimed at achieving a certain goal;
- b) arise in the process of transmitting information through gestures, facial expressions, body movements;
- c) arise in the process of human interaction with the help of speech.

Ответ: a

Задание 42. Types of communications can be classified according to the method of information exchange:

- a) direct and indirect;
- b) oral, written electronic;
- c) formal and informal;

Ответ: b

Задание 43. Feedback in the communication process is:

- a) the recipient's reaction to the received message
- b) encoding of information using symbols
- c) formulation of an idea and selection of information

Ответ: a

Задание 44. Bring it into line.

The following main functions of business communication are distinguished:

- a) instrumental function
- b) integrative function
- c) function of social control

Задание 45. Communication style is:

- a) typological features of interaction between people;
- b) the interaction of two or more people, consisting in the exchange of cognitive information between them;
- c) interaction skills in society in accordance with accepted norms and rules

Ответ: a

Задание 46. Open the brackets, use the proper tense form.

1. (To understand) how the economy (to use) its scarce resources, economists (to study) the composition of GDP (Gross Domestic Product) among various types of spending.

2. Other measures differ from GDP (to exclude) or (to include) certain categories of income.

3. Market prices (to measure) the amount people (to pay) for the different goods and (to reflect) the value of those goods.

Ответ:

- 1. to understand, users, study
- 2. exclude, include
- 3. measure, pay, reflect

Задание 47. Find the opposites from A and B.

A 1) inflation 2) income 3) creditors 4) cost-push inflation 5) recipient 6) shortage

B a) demand-pull inflation b) spending c) debtors d) surplus e) lender f) deflation

Ответ: 1f 2b 3c 4a 5e 6d

Задание 48. Complete the sentences using some prompts.

1. If a company's financial health ... good and its assets sufficient, it ... capital.
(увеличивать, наращивать капитал)
2. If money ... scarce, interest rates ... to rise. (иметь тенденцию)
3. If too much money ... available, its value (снижаться)

Ответ:

1. is, raises
2. is, tend
3. is, decreases

Задание 49. Insert prepositions where necessary.

1. Fiscal policy aims ____ changing the level of government spending and taxes.
2. Surpluses are the exact opposite ____ the deficits.
3. Fiscal policy should move ____ a surplus in the government budget.
4. Economic freedom is freedom to use the resources in accordance ____ our own values.

Ответ: 1. at; 2. to; 3. to; 4. with

Задание 50. Fill in each blank in the application letter with a preposition.

I am interested ____ applying ____ the post of Marketing Manager ____ your company.

Ответ: in for at/in

Задание 51. Fill in each blank in the application letter with a preposition.

My duties and responsibilities include all types of administrative work, organizing and directing the presentation ____ goods, working ____ clients and solving problems that arise.

Ответ: of with

Задание 52. Fill in each blank in the application letter with a preposition.

I also feel that my prospects ____ promotion are limited and that there would be more scope ____ my skills and talents if I join a larger, more dynamic company

Ответ: of for

Задание 53. Расположите части делового письма в правильном порядке

1. We are a large music shop in the center of Liverpool and would like to know more about the tapes and cassettes you advertised in this month's edition of Music Monthly.

A.X.C. Records Ltd .41 Broadway.Liverpool L91 5

2. PB

12 May 2005

3. Dear Sirs,

Yours faithfully,

4. _____

Jeffiy Allen
Director

5. The Sales Department, Southern Importers Ltd, Dane Street, Northern,
Southampton SO9 4YQ

Ответ: 2, 5, 3, 1, 4

Задание 54. Перед Вами конверт
(1) New Jersey Power Company
5695 South 23rd Road
Ridgefield (2) NJ 08976

(3) Mr. Frederick Wolf
(4) Director of Marketing
Smith Printing Company
(5) 673 Sixth Avenue
Milwaukee, (6) WI 53136

Соотнесите информацию под определенным номером на конверте с тем, что она обозначает.

- 1 the ZIP Code in the mailing address
- 2 the addressee's position
- 3 the addressee's name
- 4 the street name in the mailing address
- 5 the sender
- 6 the ZIP Code in the return address

Ответ: 1-5, 2-6, 3-3, 4-2, 5-4, 6-1

Задание 55. Определите, к какому виду делового документа относится представленный ниже отрывок

Thank you for your fax dated 13 May concerning your order.

We must apologise for the delay in shipping this order. This was due to unforeseen circumstances. However, we are dealing with it now and it will be sent without further delay.

(From Company to Company by A. Littlejohn)

- Letter of apology
- Memo
- CV
- Contract

Ответ: Letter of apology

Задание 56. Поставьте глагол в форме Present Perfect tense:

She ... (invite) all her friends.

Ответ: has invited

Задание 57. Поставьте глагол в форме Past Perfect Tense.

Baby Bear's plate was empty because someone ... his breakfast (eat).

Ответ: had eaten

Задание 58. Дайте ответ на вопрос с использованием времени Past Continuous.

What were you doing, when I phoned you? I (to write) my report.

Ответ: was writing

Задание 59. The act of selling good below cost is called _____

Ответ: dumping

Задание 60. Something of value that a company owes is called _____

Ответ: assets

Задание 61. Распределение рабочего времени на время, отработанное и потерянное по различным причинам – это:

- а) гигиена умственного труда;
- б) бюджет рабочего времени;
- в) «поглотители времени».

Ответ: б

Задание 62. Все те дела, которые занимают достаточно большое количество времени, но на самом деле не имеют практической ценности на пути достижения наших стремлений к саморазвитию, самоусовершенствованию, гармонизации отношений с окружающим и внутренним мирами – это:

- а) «поглотители времени»;
- б) биоритм;
- в) оптимальный темп.

Ответ: а

Задание 63. Управление базовыми ресурсами личности, такими как время, активность, платежеспособность, образованность – это:

- а) самоменеджмент;
- б) самоконтроль;
- в) дисциплина.

Ответ: а

Задание 64. Система мер, направленных на длительное сохранение высокой умственной работоспособности – это:

- а) гигиена умственного труда;
- б) гигиена физического труда;
- в) режим питания.

Ответ: а

Задание 65. Сопоставьте некоторые виды технических средства обучения по функциональному назначению с их описанием.

- | | |
|---|---|
| 1. Технические средства передачи информации | а) обеспечивают предъявление учебной информации обучаемым по определенным программам, заложенным в технические устройства, и самоконтроль усвоения знаний |
| 2. Технические средства контроля | б) объединяют средства малой автоматизации (механизации) и аппараты, используемые для вспомогательных целей: движущиеся ленточные классные доски, устройства для перемещения карт, плакатов; устройства дистанционного управления комплексами компьютерной техники и затемнением предметных кабинетов; радиомикрофоны, микрофонную проводную технику, усилители, полиэкраны, электронные доски и т.п. |

- | | |
|---|---|
| 3. Технические средства обучения и самообучения | в) объединяют всевозможные технические устройства и комплексы, позволяющие по определенной программе и заданным критериям с той или иной степенью достоверности оценивать степень усвоения учебного материала |
| 4. Вспомогательные технические средства | г) отличительной особенностью всех этих технических устройств является преобразование информации, записанной на том или ином носителе, в удобную для восприятия форму |

Ответ: 1 – г, 2 – в, 3 – а, 4 – б

Задание 66. Концепция, в рамках которой после окончания учебного заведения продолжить развиваться – и профессионально, и личностно, – так как полученные знания быстро устаревают.

- а) концепция управления персоналом;
- б) концепция непрерывного обучения;
- в) концепция карьерной зрелости.

Ответ: б

Задание 67. Что из нижеперечисленного относится к законам непрерывного образования? (множественный выбор)

- а) знания порождают знания;
- б) знания порождают сомнения;
- б) регулярная практика сокращает время выполнения задачи;
- в) количество переходит в качество.

Ответ: а, б, в

Задание 68. Установите соответствие методов процесса обучения с их описанием:

- | | |
|---|--|
| 1. Объяснительно-иллюстративный метод | а) представляет собой воспроизведение (извлечение из памяти) усвоенных знаний студентами и не ставит задачу, чтобы обучаемые делали собственное умозаключение |
| 2. Метод проблемного изложения | б) реализуется <i>самостоятельный</i> поиск по разрешению учебной проблемы самими студентами без помощи преподавателя, или при минимальной помощи в виде подсказки |
| 3. Метод исследовательской деятельности | в) метод процесса обучения предназначен для формирования у слушателей различных видов знаний. Характеризуется монологической активной деятельностью преподавателя (другого <i>ведущего</i> субъекта учебного процесса) и невысокой учебной активностью обучаемых. Доминирует в |

таких организационных формах обучения как лекция.

4. Метод репродуктивной деятельности

г) путем постановки проблемы, у обучаемых побуждается *познавательный интерес* и активизируется восприятие учебного материала

Ответ: 1 – в, 2 – г, 3 – б, 4 – а

Задание 69. Данная практика проводится для выполнения выпускной квалификационной работы и является обязательной.

- а) учебная практика;
- б) производственная практика;
- в) преддипломная практика.

Ответ: б

Задание 70. Форма учебного занятия, в процессе которого студент получает ответы от преподавателя на конкретные вопросы или пояснения по соответствующим теоретическим положениям или аспектам их практического применения.

- а) консультация;
- б) деловая игра;
- в) экзамен.

Ответ: а

Задание 71. Какой главный смысл семинарского занятия?

Ответ:.....

Задание 72. Роль домашних заданий в учебном процессе?

Ответ:.....

Задание 73. В чем заключается цель выполнения курсовой работы?

Ответ:.....

Задание 74. Что представляет собой деловая игра?

Ответ:.....

Задание 75. Что относится к сложностям непрерывного образования?

Ответ:.....

Задание 76. Как необходимо работать с источниками информации?

Ответ:.....

Задание 77. Что относится к поглотителям времени, на которые можно влиять?

Ответ:.....

Задание 78. В чем заключается Принцип Парето? (60% - 20% - 20%)

Ответ:.....

Задание 79. Какие правила необходимо соблюдать для того чтобы правильно спланировать бюджет времени?

Ответ:.....

Задание 80. Что представляет собой выпускная квалификационная работа бакалавра?

Ответ:.....

УК-7. Способен поддерживать должный уровень физической подготовленности для обеспечения полноценной социальной и профессиональной деятельности.

Задание 1. К компонентам здорового питания не относят (множественный выбор):

- а) фруктово-овощную диету;
- б) вегетарианство;
- в) кетодиеты;
- г) монодиеты;
- д) диетическое питание.

Ответ: б, в, г

Задание 2. Для профилактики искривления позвоночника рекомендуется спать:

- а) на мягком матрасе;
- б) на матрасе и высокой подушке;
- в) на жёстком матрасе и небольшой подушке;
- г) без подушки.

Ответ: в

Задание 3. Понятие «личная гигиена» включает в себя:

- а) уход за телом и полостью рта;
- б) рациональное питание, закаливание организма, занятия физической культурой, уход за полостью рта и телом;
- в) водные процедуры, домашние дела, прогулки на свежем воздухе;
- г) утреннюю гимнастику, закаливание, водные процедуры;
- д) нет правильного ответа.

Ответ: а

Задание 4. Способность выполнять движения с большой амплитудой называется:

- а) эластичностью;
- б) стретчингом;
- г) гибкостью;
- д) растяжкой;
- е) пластичностью.

Ответ: г

Задание 5. Установите соответствие видам спорта.

- | | |
|-------------------------------|-----------------|
| 1. Брасс | А. Лыжный спорт |
| 2. Попеременно двухшажный ход | Б. Плавание |
| 3. Двойное ведение мяча | В. Хоккей |
| 4. Конкур | Г. Баскетбол |
| 5. Пенальти | Д. Футбол |
| 6. Буллит | Е. Конный спорт |

Ответ: 1Б, 2А, 3Г, 4Е, 5Д, 6В

Задание 6. Укажите значения ЧСС соответствующие состоянию покоя здорового человека (множественный выбор):

- а) 38 уд/мин;
- б) 65 уд/мин;
- в) 75 уд/мин;
- г) 88 уд/мин;
- д) 122 уд/мин.

Ответ: б, в

Задание 7. Укажите виды легкой атлетики (множественный выбор):

- а) бег 110м с барьерами;
- б) тройной прыжок в длину;
- в) прыжок в длину с места;
- г) метание диска;
- д) прыжок в высоту с шестом.
- е) прыжки на батуте

Ответ: а, б, г, д

Задание 8. Укажите олимпийские виды спорта (множественный выбор):

- а) гребля на байдарках и каноэ;
- б) художественная гимнастика;
- в) триатлон;
- г) полиатлон;
- д) биатлон;
- е) бои без правил;
- ж) стритбол

Ответ: а, б, в, д

Задание 9. Определите основные физические качества человека (множественный выбор):

- а) сила;
- б) скорость;
- в) выносливость;
- г) быстрота;
- д) гибкость;
- е) ловкость;
- ж) частота.

Ответ: а, б, в, д, е

Задание 10. Определите соответствие:

- | | | |
|-----------|----|------------------------------|
| 1. Кольца | а. | А. Фехтование |
| 2. Дротик | б. | Б. Спортивная гимнастика |
| 3. Лента | в. | В. Лёгкая атлетика |
| 4. Диск | г. | Г. Художественная гимнастика |
| 5. Рапира | д. | Д. Шахматы |
| 6. Ладья | е. | Е. Дартс |

Ответ: 1б, 2е, 3г, 4в, 5а, 6д;

Задание 11. Укажите средства ликвидации состояния утомления (множественный выбор):

- а) сон;
- б) длительный отдых;
- в) лекарственная терапия;
- г) массаж;
- д) психотерапия;
- е) водные процедуры.

Ответ: а, б, г, е

Задание 12. При длительном беге в медленном темпе совершенствуется:

- а) сила;
- б) быстрота;
- в) общая выносливость;
- г) специальная выносливость;
- д) скоростная выносливость.

Ответ: в

Задание 13. Распределите легкоатлетические дистанции по следующим соревновательным группам: 1 стандартные, 2 нестандартные

400 м, 30м, 60м, 100м, 500м, 800м, 1000м, 1500м.

Ответ: 1: 100, 400, 800, 1500

2: 30, 60, 500, 1000

Задание 14. Распределите виды спорта *биатлон, велоспорт, фигурное катание, бобслей, бокс, баскетбол, плавание, горные лыжи, лёгкая атлетика, кёрлинг, хоккей, бейсбол, греко-римская борьба* по следующим группам:

- а) зимние;
- б) летние

Ответ:

а) биатлон, фигурное катание, бобслей, горные лыжи, кёрлинг, хоккей

б) велоспорт, бокс, баскетбол, плавание, лёгкая атлетика, бейсбол, греко-римская борьба

Задание 15. Распределите виды спорта *гребля, лыжный бег, баскетбол, теннис, плавание, велоспорт, фехтование, бокс* по следующим группам:

- а) циклические;
- б ациклические.

Ответ: а: гребля, лыжный бег, плавание, велоспорт;

б: баскетбол, теннис, фехтование, бокс;

Задание 16. Аббревиатура ОРУ – это:

Ответ: ...

Задание 17. Аббревиатура ОФП – это:

Ответ:

Задание 18. Аббревиатура УГГ – это:

Ответ:

Задание 19. Оптимальное количество упражнений для УГГ :

Ответ:

Задание 20. Перечислите стили плавания

Ответ:

Задание 21. Дайте определение понятию «осанка».

Ответ:

Задание 22. Укажите 7 видов спорта летних олимпийских игр

Ответ:

Задание 23. Олимпийские кольца символизируют:

Ответ:

Задание 24. Дайте определение понятию «пульс».

Ответ:

Задание 25. Назовите 7 видов спорта зимних олимпийских игр.

Ответ:

Задание 26. Перечислите среды закаливания.

Ответ:

Задание 27. Дайте определение понятию «Физкультпауза».

Ответ:

Задание 28. Перечислите жирорастворимые витамины.

Ответ:

Задание 29. Основные составляющие здорового образа жизни (ЗОЖ).

Ответ:

Задание 30. Ааббревиатура ЧСС – это:

Ответ:

Задание 31. Размер волейбольной площадки:

а) 6х9м

б) 9х12м

в) 9х18м

г) 12х24м

Ответ: в

Задание 32. Продолжительность одной четверти в баскетболе составляет:

а) 10 минут;

б) 15 минут;

в) 20 минут;

г) 25 минут.

Ответ: а

Задание 33. Оптимальными способами отдыха после студенческого труда являются (множественный выбор):

- а) сон;
- б) пассивный отдых;
- в) просмотр кинофильмов;
- г) активный отдых;
- д) прогулки и игры на свежем воздухе.

Ответ: г, д

Задание 34. Состав волейбольной команды:

- а) 4 игрока;
- б) 5 игроков;
- в) 6 игроков;
- г) 7 игроков;
- д) 8 игроков.

Ответ: в

Задание 35. В баскетболе игрок после ведения может сделать с мячом:

- а) один шаг;
- б) два шага;
- в) три шага;
- г) ни одного шага.

Ответ: б

Задание 36. К циклическим видам спорта относятся (множественный выбор):

- а) борьба, бокс, фехтование;
- б) баскетбол, волейбол, футбол;
- в) гимнастика, регби, фигурное катание;
- г) лыжные гонки, плавание, гребля;
- д) бег, велоспорт, спортивная ходьба.

Ответ: г, д

Задание 37. Самым быстрым способом плавания является:

- а) кроль;
- б) брасс;
- в) баттерфляй;
- г) кроль на спине.

Ответ: а

Задание 38. Определите короткие дистанции в лёгкой атлетике:

- а) 3000 метров д) 100 метров
- б) 800 метров е) 400 метров
- в) 200 метров ж) 500 метров
- г) 1000 метров

Ответ: в, д, е

Задание 39. Физическая активность человека зависит от (множественный выбор):

- а) генетической предрасположенности;
- б) окружающих условий;
- в) желания;
- г) осознанности;

- д) мотивации;
- е) физического состояния.

Ответ: б, г, е

Задание 40. Назовите легкоатлетический снаряд весом меньше килограмма и длиной свыше метра.

- а) молот;
- б) копье;
- в) диск;
- г) ядро;
- д) граната.

Ответ: б

Задание 41. Расставьте в правильном порядке этапы закаливания: ныряние, воздушные ванны, обливание, купание, обтирание.

Ответ: 2, 5, 3, 1, 4.

Задание 42. Состав команды на площадке для игры в баскетбол составляет:

- а) 4 игрока;
- б) 5 игроков;
- в) 6 игроков;
- г) 7 игроков.

Ответ: б

Задание 43. Лучшие условия для развития быстроты реакции создаются во время (множественный выбор):

- а) спортивных игр;
- б) «челночного» бега;
- в) прыжков в высоту;
- г) метаний;
- д) подвижных игр.

Ответ: а, д

Задание 44. Причинами нарушения осанки являются (множественный выбор):

- а) малоподвижный образ жизни;
- б) слабость мышц спины;
- в) привычка носить сумку на одном плече;
- г) долгое пребывание в положении сидя за столом;
- е) сон на слишком мягкой постели.

Ответ: в, е

Задание 45. Соблюдение режима дня способствует укреплению здоровья, потому что:

- а) обеспечивает ритмичность работы организма;
- б) позволяет правильно планировать дела в течение дня;
- в) распределение основных дел осуществляется более или менее стандартно в течение каждого дня;
- г) позволяет избегать неоправданных физических напряжений;
- е) нормализует работу ЖКТ и ССС.

Ответ: а

Задание 46. Опишите последовательность действий при оказании первой помощи при обмороках.

Ответ:

Задание 47. Раскройте значение дневника самоконтроля при занятиях физическими упражнениями.

Ответ:

Задание 48. Опишите последовательность действий при оказании первой помощи при ушибах.

Ответ:

Задание 49. Перечислите средства восстановления при утомлении.

Ответ:

Задание 50. Опишите оптимальный режим тренировки студента.

Ответ:

Задание 51. Перечислите основные составляющие пищи человека.

Ответ:

Задание 52. Опишите оптимальный режим труда и отдыха при физической и умственной работе.

Ответ: ...

Задание 53. Перечислите 7 названий специальной спортивной обуви.

Ответ:

Задание 54. Повышение устойчивости организма человека к различным условиям внешней среды (напишите название).

Ответ: ...

Задание 55. Что объединяет перечисленных спортсменов?

Карелин А., Кабаева А., Исинбаева Е., Хоркина С., Власов Р., Мастеркова С.

Ответ:

Задание 56. Напишите девиз олимпийских игр современности.

Ответ:

Задание 57. «Королева спорта» это:

Ответ:

Задание 58. Назовите основные средства физической культуры

Ответ:

Задание 59. Опишите влияние витаминов на организм человека.

Ответ:

Задание 60. Перечислите 5 минералов, необходимых человеческому организму.

Ответ:

УК-8. Способен создавать и поддерживать в повседневной жизни и в профессиональной деятельности безопасные условия жизнедеятельности для сохранения природной среды, обеспечения устойчивого развития общества, в том числе при угрозе и возникновении чрезвычайных ситуаций и военных конфликтов.

Задание 1. Безопасность – это:

Ответ:

Задание 2. Стихийное бедствие – это:

Ответ:

Задание 3. Укажите поражающие факторы, характерные для пожара:

- а) открытый огонь, токсичные продукты горения, поражающие органы дыхания человека;
- б) разрушение зданий и поражение людей за счет смещения поверхностных слоев земли;
- в) интенсивное излучение гамма лучей, поражающее людей;
- г) горение, искры.

Ответ: а

Задание 4. Наука о безопасном взаимодействии человека со средой обитания – это:

- а) биология;
- б) безопасность жизнедеятельности;
- в) география;
- г) психология.

Ответ: б

Задание 5. Затопление водой местности в результате ливней, снегопадов, бурного таяния снегов, причиняющее материальный ущерб, наносящее урон здоровью людей или приводящее к их гибели – это:

Задание 6. Обстановка на территории, сложившаяся в результате стихийного явления природного или техногенного характера, при которой возможен значительный ущерб народному хозяйству, большому числу людей и природе – это:

Ответ:

Задание 7. Система мероприятий по подготовке к защите и по защите населения, материальных и культурных ценностей на территории РФ от опасностей, возникающих при ведении военных действий или вследствие этих действий – это:

Ответ:

Задание 8. Рациональным считается такое питание, которое:

- а) обеспечивает нормальную жизнедеятельность организма, высокий уровень работоспособности и сопротивляемости воздействию неблагоприятных факторов окружающей среды, максимальную продолжительность активной жизни;
- б) обеспечивает нормальную жизнедеятельность организма;
- в) обеспечивает высокий уровень работоспособности;
- г) обеспечивает максимальную продолжительность активной жизни.

Ответ: а

Задание 9. Признаками жизни у пострадавшего являются:

- а) наличие пульса, наличие дыхания;
- б) наличие дыхания, реакция зрачка на свет;
- в) наличие пульса, наличие дыхания, реакция зрачка на свет;
- г) наличие пульса, наличие температуры.

Ответ: в

Задание 10. Виды повязок:

- а) простые, давящие;
- б) давящие, иммобилизирующие;
- в) иммобилизирующие, корригирующие;
- г) простые, давящие, иммобилизирующие, корригирующие.

Ответ: г

Задание 11. Потеря крови из кровеносной системы называется:

Ответ:

Задание 12. Повреждение тканей организма, вызванное действием высокой температуры или действием некоторых химических веществ, называется:

Ответ:

Задание 13. Повреждение тканей организма, вызванное действием низкой температуры, называется:

Ответ:

Задание 14. Физиологический процесс, при котором происходит обмен газов между организмом и внешней средой, называется:

Ответ:

Задание 15. Опасными факторами пожара являются:

- а) загрязнение окружающей среды, патологические изменения, потеря работоспособности и гибель людей, а также животных и растений;
- б) внешнее и внутреннее облучение людей, радиоактивное загрязнение местности;
- в) открытый огонь, высокая температура окружающей среды и предметов, токсичные продукты горения, дым, пониженная концентрация кислорода;
- г) радиоактивное загрязнение местности.

Ответ: в

Задание 16. Наводнение – это:

Ответ:

Задание 17. Каждый студент при возникновении ЧС должен:

- а) пользоваться средствами коллективной и индивидуальной защиты (СИЗ);
- б) проводить частичную санитарную обработку;
- в) все перечисленное;
- г) не паниковать.

Ответ: в

Задание 18. Документ, определяющий возможный характер и масштаб ЧС и мероприятия по их предупреждению и ликвидации, называется:

Ответ:

Задание 19. При ядерном взрыве 50% всей энергии уходит на поражающий фактор:

- а) световое излучение;
- б) ионизирующее излучение;
- в) ударная волна;
- г) радиоактивное заражение местности.

Ответ: в

Задание 20. Как называется реакция окисления горючего вещества с выделением тепла дыма и пламени?

Ответ:

Задание 21. Нарушение целостности или функций органов, или тканей организма у пострадавшего называется:

- а) раной;
- б) переломом;
- в) вывихом;
- г) травмой.

Ответ: г

Задание 22. Повязки, которые обеспечивают неподвижность раненых частей тела при перевозке пострадавшего в больницу, называются:

Ответ:

Задание 23. Виды кровотечений:

- а) артериальное, венозное;
- б) артериальное, венозное, капиллярное, смешанное, внутреннее;
- в) венозное, капиллярное.

Ответ: б

Задание 24. Кровотечение, которое имеет признаки артериального, венозного и капиллярного кровотечений:

Ответ:

Задание 25. Повязку делают в направлении _____

Ответ:

Задание 26. Ожоги, возникающие от воздействия высокой температуры, называются:

- а) термическими;
- б) химическими;
- в) электрическими;
- г) радиационными.

Ответ: а

Задание 27. Органами дыхания являются:

Ответ:

Задание 28. К коллективным средствам защиты относятся:

- а) противогазы, респираторы;
- б) средства защиты кожи;
- в) убежища, противорадиационные укрытия (ПРУ);

г) ватно-марлевая повязка.

Ответ: в

Задание 29. Чрезвычайные ситуации гидрологического характера:

- а) ураган, буря, смерч;
- б) наводнения, сели, цунами;
- в) оползни, сели, снежные лавины;
- г) землетрясения, вулканы.

Ответ: б

Задание 30. Оружие массового поражения, основанное на токсических свойствах химических веществ:

- а) ядерное оружие;
- б) бактериологическое оружие;
- в) химическое оружие;
- г) биологическое оружие.

Ответ: в

Задание 31. К индивидуальным средствам защиты относятся:

Ответ:

Задание 32. Питание, характеризующееся оптимальным соотношением пищевых веществ, называется:

- а) рациональным;
- б) полноценным;
- в) сбалансированным;
- г) правильным.

Ответ: в

Задание 33. К открытым ранам относятся:

- а) открытые переломы, ожоги, все виды ран;
- б) открытые переломы, ожоги;
- в) ожоги, все виды ран;
- г) ожоги, отморожения.

Ответ: а

Задание 34. Повязки, которые исправляют неправильное положение какой-либо части тела, называются:

Ответ:

Задание 35. При повреждении глаза накладывают повязку:

- а) на глаз;
- б) спиральную;
- в) крестообразную;
- г) циркулярную.

Ответ: а

Задание 36. Признаки II степени ожогов:

- а) покраснение, отёк, боль;
- б) омертвление кожи;
- в) появление пузырей;

г) омертвление мышц, костей.

Ответ: в

Задание 37. Крупная авария, повлекшая за собой человеческие жертвы, значительный материальный ущерб и другие тяжёлые последствия, называется:

- а) экологическим бедствием;
- б) опасностью;
- в) аварией;
- г) катастрофой.

Ответ: г

Задание 38. Грязекаменный поток, внезапно возникающий из-за бурных паводков на горных реках, стремительно несущийся вниз со скоростью до 10м/с называется:

- а) лавина;
- б) обвал;
- в) камнепад;
- г) сель.

Ответ: г

Задание 39. Аварийно-химические отравляющие вещества принято обозначать аббревиатурой:

- а) АХОВ;
- б) БТХВ;
- в) БОВ;
- г) СДЯВ.

Ответ: а

Задание 40. Какие огнетушители используют в образовательных учреждениях?

Ответ:

Задание 41. Пожарные щиты содержат следующий инвентарь:

- а) лопату, топор, лом, багор, ведро;
- б) топор, багор;
- в) лом, лопату, ведро;
- г) лопату, топор, лом.

Ответ: а

Задание 42. К закрытым травмам относятся:

- а) закрытые переломы, ушибы;
- б) закрытые переломы, ушибы, растяжения, сдавливания, вывихи, сотрясение головного мозга;
- в) ушибы, растяжения;
- г) сдавливания, вывихи.

Ответ: б

Задание 43. Кровь вытекает равномерной струёй, имеет тёмно-вишнёвую окраску – признаки _____ кровотечения.

Ответ:

Задание 44. В холодное время года жгут накладывается не более, чем на:

- а) 1 час;

- б) 2 часа;
- в) 3 часа;
- г) 4 часа.

Ответ: а

Задание 45. Повязка, наложенная на голову, называется:

Ответ:

Задание 46. Ожоги, возникающие от воздействия электрического тока, называются:

Ответ:

Задание 47. Признаки III степени ожогов:

- а) омертвление мышц, костей;
- б) покраснение, отек, боль;
- в) появление пузырей;
- г) омертвление кожи.

Ответ: г

Задание 48. Состояние, пограничное между жизнью и смертью, называется:

Ответ:

Задание 49. К геофизическим чрезвычайным ситуациям природного характера относят:

- а) ураган, буря, смерч;
- б) наводнения, затопления, цунами;
- в) эпидемии, эпизоотии, эпифитотии;
- г) землетрясения, извержения вулканов.

Ответ: г

Задание 50. Безопасность жизнедеятельности – это наука _____ .

Ответ:

Задание 51. Убежища, противорадиационные укрытия (ПРУ) относятся к:

- а) СКЗ;
- б) СИЗ;
- в) АХОВ;
- г) ГО.

Ответ: а

Задание 52. Противогазы, респираторы, ватно-марлевые повязки относят к:

- а) ГО;
- б) СКЗ;
- в) СИЗ;
- г) ОКСИОН.

Ответ: в

Задание 53. Длительный очень сильный ветер со скоростью свыше 20 м/с, вызывающий сильные волнения на море и разрушения на суше, называется:

Ответ:

Задание 54. Комплекс мероприятий, проводимых заблаговременно с целью максимально возможного уменьшения риска возникновения чрезвычайных ситуаций, называется:

Ответ:

Задание 55. Событие с трагическими последствиями, крупная авария с гибелью людей, называется:

Ответ:

Задание 56. Виды ядерных взрывов:

- а) воздушный, наземный;
- б) воздушный, подземный;
- в) наземный, подземный;
- г) воздушный, наземный, подземный.

Ответ: г

Задание 57. Основные виды ран:

- а) резаные, колотые;
- б) колотые, рваные, рубленые;
- в) резаные, колотые, рваные, рубленые, ушибленные, огнестрельные, укусы;
- г) ушибленные, огнестрельные, укусы.

Ответ: в

Задание 58. Повязки, которые останавливают венозное или капиллярное кровотечение, называются:

Ответ:

Задание 59. В летнее время года жгут накладывается не более, чем на:

Ответ:

Задание 60. Комплекс мер, направленных на поддержание жизнедеятельности человека, называется:

Ответ:

УК-9. Способен использовать базовые дефектологические знания в социальной и профессиональной сферах.

Задание 1. Наличие определенных базовых знаний об окружающем мире и простейших закономерностях, происходящих в нем, способов умственных действий, обеспечивающих познавательную деятельность, а также свободное речевое общение, достаточный словарный запас – это ...

- а) эмоциональная готовность;
- б) волевая готовность;
- в) физическая готовность;
- г) личностная готовность;
- д) умственная готовность.

Ответ: д.

Задание 2. Физический или психический недостаток, влекущий за собой отклонения от нормального развития:

- а) изъян;
- б) медлительность;
- в) дефект.

Ответ: в.

Задание 3. Что относится к биологическим факторам психического развития?

- а) религия;
- б) уровень развития науки;
- в) задатки способностей.

Ответ: в.

Задание 4. Совокупность социально-психологических методов и способов, направленных на помощь в социально-профессиональном самоопределении человека в процессе развития его склонностей, самосознания и ценностных ориентаций, а также в процессе повышения конкурентоспособности человека на трудовом рынке и его адаптации к условиям осуществления собственных профессиональных обязанностей.

- а) психологическая поддержка;
- б) сопереживание;
- в) обучающее консультирование.

Ответ: а.

Задание 5. Индивидуальное или коллективное социальное взаимодействие, которое представляет собой враждебное поведение с намерением причинить ущерб или вред.

- а) равнодушие;
- б) агрессивное поведение;
- в) эмоциональность.

Ответ: б.

Задание 6. Сопоставьте характеристики гуманизации труда с их содержанием:

- | | |
|------------------------------|---|
| 1. Безопасность | а) труд должен быть организован таким образом, чтобы обеспечить раскрытие в профессиональной деятельности индивидуальных особенностей работника |
| 2. Справедливость | б) самоуправление и участие работников в распределении прибылей и инвестиционной политике |
| 3. Самоактуализация личности | в) работник на рабочем месте не должен ощущать угрозы своему здоровью, доходам, обеспеченности работой в будущем и т.д. |
| 4. Демократия | г) доля каждого, выраженная в доходе, должна соответствовать доле его вклада в достижение организации |

Ответ: 1-в, 2- г, 3-а, 4-б.

Задание 7. Способность успешно осуществлять сложную и ответственную деятельность в напряженной, эмоциогенной обстановке, без значительного отрицательного влияния последствий на самочувствие, здоровье и дальнейшую работоспособность – это ...

- а) оптимизм;
- б) эмоциональная устойчивость;
- в) эмоциональная нестабильность.

Ответ: б.

Задание 8. Сопоставьте виды профессиональных деформаций менеджера с проявлениями деформации в профессиональной деятельности.

- | | |
|---|--|
| 1. Доминантность | а) Проявление равнодушия, эмоциональной сухости и жесткости. Игнорирование индивидуальных особенностей коллег. Негативное восприятие этических норм и правил поведения |
| 2. Профессиональная индифферентность (Синдром «эмоционального выгорания») | б) Подавление спонтанности, сдерживание самореализации, контроль за агрессивностью, ориентация на правила, инструкции, избегание серьезной ответственности. Стил мышления инертный и несколько догматичный. Скупость эмоциональных проявлений, осмотнительность. |
| 3. Сверхконтроль | в) Склонность к морализированию. Вера в свою нравственную непогрешимость. Вербальная нетерпимость к ненормативным формам поведения. Неискренность чувств и отношений |
| 4. Социальное лицемерие | г) Превышение властных функций, склонность к распоряжениям, приказам. Требовательность и безапелляционность. Нетерпимость к критике коллег |

Ответ: 1 – г, 2 – а, 3 – б, 4 – в.

Задание 9. Фиксация на собственных личностных и профессиональных проблемах и трудностях. Преобладание обвинительных и назидательных суждений. Преувеличение значения своей роли. Ролевое поведение за пределами учреждения, организации – это:

- а) ролевой экспансионизм;
- б) консерватизм;
- в) сверхконтроль.

Ответ: а.

Задание 10. Установите соответствие групп трудностей общения в управленческой среде с их характеристиками.

- | | |
|---|--|
| 1. Трудности, связанные с процессом вхождения личности в группу | а) стремление занять во взаимодействии позицию эксперта, судьи; негибкость ролевого поведения; неприятие помощи со стороны партнеров; стремление помогать партнеру без «запроса» с его стороны; отношение к другому человеку в рамках «должного», а не реального |
| 2. Трудности общения, связанные с развитием отношений, групповых процессов, с группообразованием, сохранением группового единства | б) неприятие другого человека, отсутствие интереса к нему, замкнутость, внутренняя скованность, несдержанность |
| 3. Трудности общения, связанные с отсутствием, | в) неумение точно и ясно выразить свои мысли, трудности в аргументировании, неумение вести |

несформированностью средств обсуждения, дискуссии и т.п. групповой деятельности

Ответ: 1 – б, 2 – а, 3 – в

Задание 11. Минимальное вмешательство в речь собеседника при максимальной сосредоточенности на ней – это:

- а) нерациональное слушание;
- б) нерефлексивное слушание;
- в) нейтральное слушание.

Ответ: б.

Задание 12. В рефлексивном слушании подытоживаются основные мысли и чувства говорящего при ...

- а) перефразировании;
- б) отражении чувств;
- в) резюмировании.

Ответ: в.

Задание 13. В рефлексивном слушании основное внимание уделяется не содержанию сообщения, а чувствам, выраженным говорящим при ...

- а) перефразировании;
- б) отражении чувств;
- в) резюмировании.

Ответ: б.

Задание 14. _____ адаптация связана с освоением этики служебных отношений, норм поведения и взаимоотношений в новом коллективе, с приспособлением к новым физическим и психологическим нагрузкам, условиям трудовой деятельности.

- а) организационная;
- б) социально-психологическая;
- в) профессиональная.

Ответ: б.

Задание 15. _____ адаптация, предусматривающая усвоение роли и организационного статуса государственной (муниципальной) должности в структуре государственного (муниципального) органа, а также понимание особенностей его функционирования в гражданском обществе.

- а) организационная;
- б) социально-психологическая;
- в) профессиональная.

Ответ: а.

Задание 16. Процесс приспособления молодого работника к профессиональной деятельности, условиям труда, новому коллективу и достижение им в оптимально короткое время нормальной производительности труда – это ...

Ответ:

Задание 17. Разделяемые в организации ценности, принятые верования, нормы поведения, которые лежат в основе отношений и взаимодействий как внутри организации, так и за ее пределами – это:

Ответ:

Задание 18. Процесс получения человеком набора личностных качеств, необходимых для полноценного существования в социуме, проходит во время взаимодействия индивида с внешней средой и другими членами общества.

Ответ:

Задание 19. Процесс взаимодействия между людьми или их группами с целью передачи информации либо обмена сведениями.

Ответ:

Задание 20. Различные препятствия, мешающие взаимопониманию участвующих в коммуникации сторон – коммуникативные _____

Ответ:

Задание 21. _____ социально-психологической компетентности являются некомпетентность, неграмотность, невежество, суеверие, мистика, оторванная от жизни фантазия.

Ответ:

Задание 22. Форма теоретической деятельности человека, направленная на осмысление и обоснование своих собственных действий и их законов, требующая обращения сознания на себя.

Ответ:

Задание 23. Межгрупповая дискриминация проявляется во враждебном отношении к чужой _____.

Ответ:

Задание 24. Расстояние до собеседника, угол поворота к нему, персональное пространство.

Ответ:

Задание 25. К барьерам отрицательных _____ относятся барьер страдания, барьер гнева, барьер страха, барьер плохого настроения и др.

Ответ:

Задание 26. Человек, который сопровождает другого на пути развития и помогает двигаться по нему быстрее: делится знаниями и опытом, развивает навыки и подсказывает, как решать сложные задачи.

Ответ:

Задание 27. _____ интеллект – сумма навыков и способностей человека распознавать эмоции, понимать намерения, мотивацию и желания других людей и свои собственные, а также способность управлять своими эмоциями и эмоциями других людей в целях решения практических задач.

Ответ:

Задание 28. Целенаправленный и планомерный процесс приобретения сотрудниками знаний, умений и навыков, которые позволяют им успешно справляться с поставленными профессиональными задачами, а также развивают их личностные компетенции.

Ответ:

Задание 29. Метод обучения, который предусматривает гибкое сочетание интенсивной и контролируемой самостоятельной работы обучающегося по освоению учебных материалов, оформленных в виде кейсов или выставленных в Сети, и систематическое взаимодействие с преподавателем при максимальном использовании возможностей современных информационных технологий – это:

Ответ:

Задание 30. Метод компенсации при организации проведения оценки персонала предусматривает в случае слабого развития какой-либо способности человека поиск таких особенностей его психики или навыков работы, которые позволяют _____ нехватку этой способности.

Ответ:

Задание 31. Какой вид профессиональной компетентности характеризуется владением совместной (групповой, кооперативной) профессиональной деятельностью, принятыми в данной профессии приемами профессионального общения; социальной ответственностью за результаты своего профессионального труда?

- а) социальная;
- б) личностная;
- в) экстремальная;
- г) другое _____

Ответ: а

Задание 32. Что относится к основным направлениям гуманизации труда?

- а) признание приоритетной роли человека как главного компонента любой социальной системы, включая и отдельную организацию;
- б) совершенствование организационно-технического и социально-экономического содержания трудового процесса;
- в) улучшение условий, охраны и безопасности труда с учетом приоритетной роли человека в материальном и духовном производстве.
- г) все ответы верны

Ответ: г

Задание 33. Высокий уровень совершенства профессиональной деятельности – это...

- а) квалификация;
- б) профессионализм;
- в) мастерство;
- г) другое _____

Ответ: в

Задание 34. Постоянная приверженность организации вести дела на основах этики и вносить свой вклад в экономическое развитие, в то же время, улучшая качество жизни своих работников и их семей, как и общества в целом – это:

- а) этические принципы;

- б) социальные нормы;
- в) корпоративная социальная ответственность.

Ответ: в

Задание 35. Факторы, влияющие на физические возможности работников организации (факторы трудоспособности):

- а) наличие санитарно-бытовых помещений и уровень их оснащенности;
- б) санитарно-гигиенические и психофизиологические условия труда;
- в) эстетическое оформление рабочих мест и производственных помещений;
- г) использование вспомогательных средств, способствующих поддержанию работоспособности в течение рабочего дня (кабинеты психологической разгрузки, музыка, производственная гимнастика);
- д) наличие, объем и уровень медицинского обслуживания;
- е) все варианты верны.

Ответ: е

Задание 36. Для такого собеседника непросто переход от внутреннего диалога к реальному, к внешней коммуникации. Ведущая его особенность – несклонность к внешней коммуникации, непрочность внешнекоммуникативной установки. Это связано подчас с конституциональной (врожденной) спецификой его характера, но подкреплено также и опытом жизни.

- а) экстравертный;
- б) интравертный;
- в) умеренный.

Ответ: б

Задание 37. Субъективными психологическими показателями, характеризующими социально-психологический климат в коллективе, являются (множественный выбор):

- а) качественный состав сотрудников;
- б) эмоциональное состояние, выражающееся в удовлетворенности или неудовлетворенности условиями работы, решением социально-бытовых вопросов;
- в) особенности восприятия ими взаимных оценок.

Ответ: а, б, в

Задание 38. Определяет состав и распределение творческих, коммуникативных и поведенческих ролей между отдельными работниками и является важным инструментом в системе работы с персоналом.

- а) качественная структура;
- б) творческая структура;
- в) ролевая структура.

Ответ: в

Задание 39. *Терпимость, снисходительность к кому- или чему-либо.* Это установка на либеральное, уважительное отношение и принятие (понимание) поведения, убеждений, национальных и иных традиций и ценностей других людей, отличающихся от собственных.

- а) нейтральность;
- б) *толерантность*;
- в) обходительность.

Ответ: б

Задание 40. Периодически повторяющиеся изменения характера и интенсивности биологических процессов и явлений – это:

- а) этап;
- б) биоритм;
- в) динамика.

Ответ: б

Задание 41. Склонность к агрессивному реагированию при возникновении конфликтной ситуации или ситуации, реальной или предполагаемой невозможности удовлетворения тех или иных потребностей.

- а) агрессивность;
- б) конфликтность;
- в) неадекватность.

Ответ: а

Задание 42. Духовное единение личностей, когда один человек настолько проникается переживаниями другого, что временно отождествляется с ним, как бы растворяется в нем.

- а) эмоциональность;
- б) солидарность;
- в) эмпатия.

Ответ: в

Задание 43. К факторам, оказывающим влияние на эффективность умственного труда относят:

- а) влияние шума и музыки;
- б) влияние позы, гигиена положения тела;
- в) влияние метеотропных факторов;
- г) влияние температуры окружающей среды;
- д) все варианты верны.

Ответ: д

Задание 44. Сопоставьте виды взаимоотношений в группе с их описанием.

- | | |
|-----------------------------|---|
| 1. Общественно-политические | <i>а) формируются между членами малой группы вне их служебной (профессиональной) деятельности: в часы досуга, в процессе совместного отдыха и т.д.</i> |
| 2. Служебные | <i>б) возникают и функционируют в процессе подготовки и проведения общественных и других мероприятий в группе</i> |
| 3. Внеслужебные | <i>в) складываются в процессе совместной профессиональной деятельности членов малой группы при решении различного рода задач, достижения важных для ее членов целей</i> |

Ответ: 1 – б, 2 – в, 3 – а

Задание 45. Сопоставьте закономерности межличностных отношений с их описанием.

- | | |
|---|---|
| 1. Закономерность неопределенности отклика | а) зависимость восприятия людьми внешних воздействий от различий в их личностных особенностях, конкретной ситуации, в которой происходит воздействие, особенностях передачи воздействия |
| 2. Закономерность неадекватности отображения человека человеком и неадекватности самооценки | б) действует объективно и тем сильнее, чем большее число людей использует какой-либо массив информации на входе и на выходе любого процесса |
| 3. Закономерность искажения смысла информации | в) ведущим мотивом социального поведения является сохранение личного статуса, собственного достоинства человека |
| 4. Закономерность психологической самозащиты | г) ни один человек не может постичь другого человека, а также самого себя с такой степенью достоверности, которая была бы достаточной для принятия серьезных решений относительно этого человека и относительно самого себя |

Ответ: 1 – а, 2 – г, 3 – б, 4 – в

Задание 46. Что подразумевает под собой конфликтность?

Ответ:.....

Задание 47. Чем характеризуются внеслужебные взаимоотношения?

Ответ:.....

Задание 48. Что означает внешнее вознаграждение?

Ответ:.....

Задание 49. Как выбрать наставника на период адаптации для новичка с ограниченными возможностями?

Ответ:.....

Задание 50. Что представляет собой социально-психологический климат?

Ответ:.....

Задание 51. Что подразумевает понятие «утомление»?

Ответ:.....

Задание 52. Что относится к техническим средствам передачи информации?

Ответ:.....

Задание 53. Как влияет личность и поведение руководителя на формирование социально-психологического климата в коллективе?

Ответ:.....

Задание 54. В чем заключается правильное отношение к неудачам и ошибкам?

Ответ:.....

Задание 55. Каковы нравственные основы государственной и муниципальной службы?

Ответ:.....

Задание 56. Что включает кодекс этики государственного и муниципального служащего?

Ответ:.....

Задание 57. Что означает внутреннее вознаграждение?

Ответ:.....

Задание 58. Какими характеристиками обладает экстраверт?

Ответ:.....

Задание 59. Эти средства общения нужны, в частности, для того, чтобы регулировать течение процесса общения, создавать психологический контакт между партнерами; выражать эмоции, отражать истолкование ситуации. К ним относятся направление взгляда и визуальный контакт; выражение глаз; поза и др. О чем идет речь?

Ответ:.....

Задание 60. В чем выражается синдром эмоционального выгорания?

Ответ:.....

УК-10. Способен принимать обоснованные экономические решения в различных областях жизнедеятельности.

Задание 1. Главным источником информации для оценки динамики показателей состояния финансовых рынков и принятия финансовых решений является:

- а) Информационный портал и издания Банка России;
- б) Информационный портал и издания Министерства финансов РФ;
- в) Информационный портал и издания Правительства РФ.

Ответ: а

Задание 2. С помощью какого метода исследования можно провести оценку динамики инфляции в течение определённого периода:

- а) наблюдение и сбор фактов;
- б) индукция и дедукция;
- в) эксперимент.

Ответ: а

Задание 3. Методика оценки финансовой устойчивости хозяйствующего субъекта предполагает:

- а) оценку ликвидности;
- б) оценку соотношения собственных и заемных ресурсов;
- в) оценку скорости оборачиваемости активов.

Ответ: б

Задание 4. Основным информационным ресурсом, отражающим доходы и расходы федерального бюджета, является сайт:

- а) Министерства финансов РФ;
- б) Центрального банка РФ;
- в) Министерства финансов региона.

Ответ: а

Задание 5. Одним из ключевых целевых показателей эффективности принятого бизнес-решения, относящихся к финансовым результатам, является:

- а) рентабельность;
- б) себестоимость;
- в) выручка.

Ответ: а

Задание 6. Основным информационным ресурсом, отражающим состояние банковского сектора, является сайт:

- а) Министерства финансов РФ;
- б) Центрального банка РФ;
- в) Министерства финансов региона.

Ответ: б

Задание 7. Превышение доходов бюджета над расходами называется:

- а) дефицит;
- б) профицит;
- в) сбалансированность.

Ответ: б

Задание 8. Превышение расходов бюджета над доходами называется:

- а) дефицит;
- б) профицит;
- в) сбалансированность.

Ответ: а

Задание 9. Таргет по инфляции на 2019-22 гг. был установлен:

- а) точно 5%;
- б) вблизи 4%;
- в) не был установлен.

Ответ: б

Задание 10. Кредит под залог недвижимости называется:

- а) банковым;
- б) ипотечным;
- в) потребительским.

Ответ: б

Задание 11. Сложный метод начисления процентов подразумевает их:

- а) дисконтирование;
- б) фиксирование;
- в) капитализацию.

Ответ: в

Задание 12. Итоговый показатель, отражающий финансовый результат деятельности организации за определённый период, называется:

- а) выручка;
- б) чистая прибыль;
- в) нераспределённая прибыль.

Ответ: б

Задание 13. Бюджет РФ принимается в форме закона на:

- а) трехлетний период;
- б) пятилетний период;
- в) двухлетний период.

Ответ: а

Задание 14. Не является финансовым рынком:

- а) рынок страхования;
- б) рынок негосударственного пенсионного обеспечения;
- в) рынок ценных бумаг;
- г) все являются.

Ответ: г

Задание 15. Мегарегулятором в РФ называют:

- а) Президента РФ;
- б) Правительство РФ;
- в) Центральный банк;
- г) всех вышеперечисленных в совокупности.

Ответ: в

Задание 16. Финансы это:

Ответ:

Задание 17. Приведите примеры финансовых отношений.

Ответ:

Задание 18. Из чего состоит финансовая система РФ?

Ответ:

Задание 19. Основные источники доходов федерального бюджета;

Ответ:

Задание 20. Какие государственные внебюджетные фонды Вы знаете?

Ответ:

Задание 21. Какая взаимосвязь между инфляцией и безработицей?

Ответ:

Задание 22. Ключевая ставка ЦБ это:

Ответ:

Задание 23. Как вы понимаете принцип сбалансированности бюджета?

Ответ:

Задание 24. Перечислите налоги, имеющие статус федеральных.

Ответ:

Задание 25. В чем суть понятия «федеральные налоги»?

Ответ:

Задание 26. Когда и кем был создан МВФ? Является ли РФ его участницей?

Ответ:

Задание 27. Какие финансовые рынки вы знаете?

Ответ:

Задание 29. В чем отличие категорий «финансы» и «деньги»?

Ответ:

Задание 29. В чем отличие долевой ценной бумаги от долговой? Приведите пример.

Ответ:

Задание 30. Что такое группа Всемирного банка, что в нее входит?

Ответ:

Задание 31. К объектам государственного регулирования экономики относят (множественный выбор):

- а) предприятия;
- б) отрасли;
- в) общество;
- г) регионы.

Ответ: а, б, г

Задание 32. Политика, направленная на защиту отечественного товаропроизводителя:

- а) фритредерство;
- б) монетаризм;
- в) институционализм;
- г) протекционизм.

Ответ: г

Задание 33. К субъектам государственного регулирования экономики не относятся:

- а) органы местного самоуправления;
- б) законодательные органы государственной власти;
- в) исполнительные органы государственной власти;
- г) Центральный банк.

Ответ: а

Задание 34. Методы государственного регулирования экономики (множественный выбор):

- а) административные,
- б) экономические,
- в) социально-психологические,

г) интеграционные.

Ответ: а, б, в

Задание 35. При спаде производства в целях антициклического регулирования налоги нужно:

а) повышать,

б) снижать;

в) не изменять,

г) предоставлять льготы отдельным категориям граждан.

Ответ: б

Задание 36. К мерам антиинфляционного регулирования относят (множественный выбор):

а) ограничение роста зарплат;

б) повышение налогов;

в) повышение уровня ставки кредита;

г) ограничение денежной эмиссии;

д) снижение инвестиционных расходов.

Ответ: а, в, г

Задание 37. Уровень безработицы определяется как:

а) соотношение численности безработных и работающих;

б) числа безработных и экономически активного населения;

в) отношение неактивного населения к численности всего населения;

г) отношение численности безработных к общей численности населения.

Ответ: б

Задание 38. Теоретические основы антимонопольной политики установлены в рамках:

а) теории предложения;

б) государственного дирижизма;

в) неолиберализма;

г) кейнсианства.

Ответ: в

Задание 39. Кривая Лаффера – это:

а) зависимость между спросом и предложением товара;

б) зависимость между количеством денег и уровнем инфляции;

в) зависимость между объемом налоговых поступлений и уровнем налоговой ставки;

г) графическое отображение функция распределения доходов в обществе.

Ответ: в

Задание 40. Коэффициент Джини - это:

а) соотношение товаров и денег на рынке;

б) показатель степени концентрации доходов населения;

в) отношение численности бедных и богатых людей;

г) показатель вовлеченности населения в экономическую деятельность.

Ответ: б

Задание 41. Экономическая политика - это:

- а) деятельность государства в сфере экономики;
- б) совокупность целей государства и механизмов их достижения в сфере экономики;
- в) прогнозно-плановая деятельность высшего руководства страны в сфере экономики;
- г) деятельность политических партий по защите интересов субъектов экономической деятельности.

Ответ: б

Задание 42. К экономическим функциям государства не относятся:

- а) планирование;
- б) контроль;
- в) стимулирование;
- г) представительская.

Ответ: г

Задание 43. Политика поддержки доходов населения обеспечивается через (множественный выбор):

- а) налоговое регулирование;
- б) установление минимального размера оплаты труда;
- в) поддержку малообеспеченного населения;
- г) валютное регулирование.

Ответ: а,б,в,г

Задание 44. Кривая Лоренца - это:

- а) зависимость между спросом и предложением товара;
- б) зависимость между количеством денег и уровнем инфляции;
- в) зависимость между объемом налоговых поступлений и уровнем налоговой ставки;
- г) графическое отображение функция распределения доходов в обществе.

Ответ: г

Задание 45. Передача объектов в государственную собственность из частной называется:

- а) приватизация;
- б) национализация;
- в) институционализация;
- г) капитализация.

Ответ: б

Задание 46. Чем определяется структурная сложность национальной экономики как системы?

Ответ:

Задание 47. Можно ли результативность структурной политики измерить с помощью социальных индикаторов?

Ответ:

Задание 48. Чем обусловлена необходимость государственного регулирования экономики?

Ответ:

Задание 49. При увеличении безработицы на 1% потери темпов экономического роста составят 2-2,5% - это правило:

Ответ:

Задание 50. Эффективность государственного регулирования экономики может определяться:

Ответ:

Задание 51. Подход в регулировании сельского хозяйства, направленный на достижение результатов путем определения целей, участников, ресурсов, механизмов называется:

Ответ:

Задание 52. Дайте определение понятию экономическая политика государства.

Ответ:

Задание 53. В Российской Федерации государственное планирование социально-экономического развития общества осуществляется на основе:

Ответ:

Задание 54. Сущность государственной поддержки инновационной деятельности заключается в:

Ответ:

Задание 55. Государственное регулирование экономики – это:

Ответ:

Задание 56. Промышленная политика в Российской Федерации имеет цели:

Ответ:

Задание 57. Необходимость государственной поддержки сельского хозяйства обусловлена:

Ответ:

Задание 58. В настоящее время в мире сложился тип экономики, характеризующий участие государства в экономике, как...

Ответ:

Задание 59. В целях антициклического регулирования экономики государство использует такие инструменты:

Ответ:

Задание 60. Основная цель государства на рынке труда:

Ответ:

УК-11. Способен формировать нетерпимое отношение к коррупционному поведению.

Задание 1. Свобода совести относится:

- а) к общественным правам и свободам
- б) к социально-экономическим правам и свободам
- в) к политическим правам и свободам
- г) к личным правам и свободам

Ответ: а

Задание 2. К каким наукам относится конституционное право?

- а) общетеоретическим
- б) отраслевым
- в) сравнительно-правовым
- г) прикладным

Ответ: в

Задание 3. Основные права и свободы подразделяются (множественный выбор):

- а) на социально-экономические, общественные и политические группы
- б) на социально-экономические, общественные и личные группы
- в) на политические, общественные и личные группы
- г) на социально-экономические, политические и личные группы

Ответ: в,г

Задание 4. Конституция предусматривает, что одно и то же лицо не может занимать должность Президента более:

- а) одного срока
- б) двух сроков подряд
- в) двух сроков
- г) трех сроков

Ответ: б

Задание 5. Форма правления, при которой все высшие органы государственной власти либо избираются, либо формируются общенациональным представительным учреждением, называется:

- а) парламентарной республикой
- б) конституционной монархией
- в) парламентарной монархией
- г) республикой

Ответ: г

Задание 6. Контроль правильности и своевременности опубликования актов Правительства осуществляет:

- а) Государственная Дума Российской Федерации
- б) Министерство юстиции Российской Федерации
- в) Аппарат Правительства
- г) Министерство внутренних дел Российской Федерации

Ответ: г

- Задание 7. В каких случаях досрочно прекращаются полномочия Президента РФ?
- а) отставки
 - б) стойкой неспособностью по состоянию здоровья осуществлять принадлежащие ему полномочия
 - в) отрешения от должности
 - г) все ответы верны

Ответ: б

- Задание 8. Что явилось главным предварительным условием признания принципа политического многообразия в нашем обществе?
- а) частная собственность
 - б) рыночная экономика
 - в) суверенитет Российской Федерации
 - г) ликвидация монополии КПСС

Ответ: а

- Задание 9. Под формой государства понимается:
- а) организация государственной власти
 - б) совокупность внешних признаков государства, определяемых его содержанием
 - в) территориальная и национальная обособленность
 - г) совокупность внутренних признаков государства

Ответ: а

- Задание 10. Осуществление внешней политики, прежде всего, входит в компетенцию (множественный выбор):
- а) главы государства
 - б) правительства
 - в) парламента
 - г) другого государственного органа

Ответ: б,в

- Задание 11. Право на свободу обычно истолковывается как:
- а) запрещение рабства и иных форм подневольного состояния
 - б) свобода передвижения
 - в) тайна переписки
 - г) право на труд

Ответ: г

- Задание 12. Какой из законов относится к источнику конституционного права?
- а) «Об Уполномоченном по правам человека в Российской Федерации»
 - б) «О Конституционном Суде Российской Федерации»
 - в) «О порядке выезда из Российской Федерации и въезда в Российскую Федерацию»
 - г) все ответы верны

Ответ: а

Задание 13. Коррупция определяется в российском законодательстве как:

- а) дача взятки и получение взятки
- б) коммерческий подкуп
- в) незаконное использование физическим лицом своего должностного положения
- г) злоупотребление служебным положением
- д) коммерческий подкуп
- е) злоупотребление полномочиями
- ж) все ответы верны

Ответ: б

Задание 14. Противодействие коррупции – это:

- а) деятельность органов государственной власти и местного самоуправления в целях предупреждения коррупции
- б) деятельность органов государственной власти и местного самоуправления в целях выявления и привлечения к ответственности за коррупционные правонарушения
- в) деятельность органов государственной власти и местного самоуправления в целях минимизации и ликвидации последствий коррупции
- г) деятельность гражданского общества по профилактике коррупции, борьбе с коррупцией, минимизации и ликвидации последствий коррупции
- д) верно все вышеизложенное
- е) верно все вышеизложенное, за исключением 3.4.

Ответ: б

Задание 15. Национальная стратегия противодействия коррупции ставит целью (множественный выбор):

- а) победить коррупцию
- б) ликвидировать последствия коррупции
- в) искоренить причины и условия, порождающие коррупцию
- г) деятельность гражданского общества по профилактике коррупции, борьбе с коррупцией, минимизации и ликвидации последствий коррупции
- д) повысить ответственность государственных служащих и гражданского общества за коррупцию

Ответ: а,в

Задание 16. К мерам по профилактике коррупции относятся:

- а) формирование в обществе нетерпимости к коррупционному поведению
- б) антикоррупционная экспертиза проектов и НПА
- в) требования подачи государственными и муниципальными служащими сведений о доходах, имуществе и обязательствах имущественного характера
- г) поощрения за добросовестную государственную и муниципальную службу
- д) повышение вознаграждений государственным и муниципальным служащим
- е) привлечение к ответственности, доведение до судебного разбирательства и вынесение законного судебного решения

Ответ: а

Дайте краткие ответы на представленные ниже вопросы (17-32):

Задание 17. Конституционно-правовой статус иностранцев и лиц без гражданства.

Ответ:

Задание 18. Правовой статус беженцев и вынужденных переселенцев, право политического убежища в РФ.

Ответ:

Задание 19. Конституционные права, свободы и обязанности: понятие, классификация, характеристика.

Задание 20. Система личных прав и свобод человека и гражданина в России.

Ответ:

Задание 21. Право на жизнь, достоинство, свободу и неприкосновенность.

Ответ:

Задание 22. Личные права и свободы в области национальности, языка, свободы мысли и свободы совести.

Ответ:

Задание 23. Политические права граждан в Российской Федерации.

Ответ:

Задание 24. Система экономических, социальных и культурных прав граждан России.

Ответ:

Задание 25. Права и свободы человека и гражданина РФ в сфере правосудия.

Ответ:

Задание 26. Конституционные обязанности граждан: понятие и виды.

Ответ:

Задание 27. Конституционные гарантии прав и свобод человека и гражданина в РФ: понятие и виды.

Ответ:

Задание 28. Ограничения прав и свобод граждан.

Ответ:

Задание 29. Способы защиты гражданами своих прав и их конституционное закрепление.

Ответ:

Задание 30. Уполномоченный по правам человека в РФ.

Ответ:

Задание 31. Государственное устройство РФ, принципы, лежащие в основе государственного устройства РФ.

Ответ:

Задание 32. Конституционно-правовой статус РФ как суверенного государства, государственные символы РФ.

Ответ:

Задание 33. Коррупция определяется в российском законодательстве как:

- а) Злоупотребление служебным положением
- б) Дача взятки и получение взятки
- в) Злоупотребление полномочиями
- г) Коммерческий подкуп
- д) Незаконное использование физическим лицом своего должностного положения
- е) Верно все вышеизложенное

Ответ: е

Задание 34. Противодействие коррупции – это:

- а) Деятельность органов государственной власти и местного самоуправления в целях предупреждения коррупции
- б) Деятельность органов государственной власти и местного самоуправления в целях выявления и привлечения к ответственности за коррупционные правонарушения
- в) Деятельность органов государственной власти и местного самоуправления в целях минимизации и ликвидации последствий коррупции
- г) Деятельность гражданского общества по профилактике коррупции, борьбе с коррупцией, минимизации и ликвидации последствий коррупции
- д) Верно все вышеизложенное
- е) Верно все вышеизложенное, за исключением 2.4.

Ответ: д

Задание 35. Правовую основу противодействия коррупции составляют:

- а) Конституция РФ, ФКЗ, ФЗ
- б) Конституция РФ, международные акты, ФКЗ, ФЗ, НПА федерального, регионального и местного уровней, локальные правовые акты организаций
- в) Федеральный закон «О противодействии коррупции» №273-ФЗ от 25 декабря 2008г.

Ответ: б

Задание 36. Основными принципами противодействия коррупции не являются:

- а) Признание, обеспечение и защита основных прав и свобод человека и гражданина
- б) Законность
- в) Публичность, открытость, гласность
- г) Неотвратимость наступления ответственности
- д) Комплексность действий и мер
- е) Приоритетность профилактических мер
- ж) Сотрудничество государства и гражданского общества
- з) Адекватность заработной платы должностных лиц общему уровню доходов населения

Ответ: з

Задание 37. К мерам по профилактике коррупции не относятся (множественный выбор):

- а) Формирование в обществе нетерпимости к коррупционному поведению
- б) Антикоррупционная экспертиза проектов и НПА
- в) Требования подачи государственными и муниципальными служащими сведений о доходах, имуществе и обязательствах имущественного характера
- г) Поощрения за добросовестную государственную и муниципальную службу
- д) Развитие общественного и парламентского контроля
- е) Повышение вознаграждений государственным и муниципальным служащим
- ж) Привлечение к ответственности, доведение до судебного разбирательства и вынесение законного судебного решения

Ответ: е, ж

Задание 38. Эффективность противодействия коррупции обеспечивается (множественный выбор):

- а) Проведением единой последовательной государственной политики
- б) Взаимодействием органов власти и гражданского сообщества
- в) Усилением общественного контроля за деятельностью чиновников
- г) Единой системой стандартов, регламентов деятельности органов и должностных лиц
- д) Доступностью и открытостью информации
- е) Независимостью СМИ
- ж) Повышением требований к качествам государственных и муниципальных служащих
- з) Прозрачностью механизмов осуществления государственных и муниципальных закупок
- и) Совершенствованием механизмов использования государственного и муниципального имущества
- к) Действенным контролем за решением вопросов обращений граждан
- л) Сокращением числа государственных и муниципальных служащих
- м) Передачей части функций государства саморегулирующимся организациям и негосударственным организациям
- н) Повышением ответственности за неустранение причин коррупции
- о) Введением смертной казни за особо крупные коррупционные сделки

Ответ: все варианты

Задание 39. Конфликт интересов на государственной и муниципальной службе – это:

- а) Противоречие между личными и служебными интересами
- б) Возможность получения в процессе службы личных выгод для себя или третьих лиц, что влияет или может повлиять на надлежащее исполнение служебных обязанностей
- в) Конфликт между служащими по поводу продвижения по служебной лестнице
- г) Конфликт между руководством органов и рядовыми служащими, обусловленный резкой дифференциацией доходов и статусных полномочий

Ответ: б

Задание 40. За коррупционное правонарушение государственный и муниципальный служащий несет ответственность (множественный выбор):

- а) Уголовную
- б) Административную

- в) Гражданско-правовую
- г) Дисциплинарную
- д) Верно все вышеизложенное

Ответ: а, б, г

Задание 41. Государственный и муниципальный служащий в случае склонения его к коррупционной сделке обязан:

- а) Уведомить работодателя, органы прокуратуры о таком факте
- б) Отказаться от сделки и прямо заявить об этом другой стороне
- в) Произвести задержание лица, склоняющего к сделке и вызвать полицию
- г) Разъяснить другой стороне противоправность сделки и прекратить дальнейшее

взаимодействие

Ответ: а

Задание 42. Государственный и муниципальный служащий обязан представлять сведения:

- а) О своих доходах и доходах супруги (супруга)
- б) О доходах, имуществе и обязательствах имущественного характера
- в) О доходах, расходах, имуществе и обязательствах имущественного характера своих, супруги (супруга), несовершеннолетних детей.

Ответ: в

Задание 43. Получение подарков государственными служащими от граждан или юридических лиц возможно, если:

- а) Стоимость подарка не превышает три тысячи рублей
- б) Это связано с протокольными мероприятиями
- в) Это связано с дополнительными затратами труда, не входящими в обязанности государственного служащего (сотрудника)
- г) Это происходит в связи с праздничными мероприятиями

Ответ: б

Задание 44. Национальная стратегия противодействия коррупции ставит целью:

- а) Победить коррупцию
- б) Ликвидировать последствия коррупции
- в) Искоренить причины и условия, порождающие коррупцию
- г) Повысить ответственность государственных служащих и гражданского общества

за коррупцию

Ответ: в

Задание 45. После увольнения с государственной службы гражданин не может устроиться на работу в организацию, находившуюся в его ведении, если:

- а) Нет решения комиссии по соблюдению требований к служебному поведению и урегулированию конфликта интересов
- б) Нет согласия высшего должностного лица субъекта
- в) В любом случае это не допускается
- г) Не требуется дополнительных решений, кроме согласия организации

Ответ: а

Задание 46. В процессе антикоррупционной экспертизы проектов НПА выявляются:

- а) Коррупционные риски

- б) Юридические ошибки
- в) Коррупциогенные факторы
- г) Коррупционные взаимодействия

Ответ: в

Задание 47. Карта коррупционных рисков – это:

а) Перечень коррупционных рисков должностей в организации и способов их снижения

- б) Последовательность действий по профилактике коррупции
- в) Графическое отображение коррупционных ситуаций
- г) План ликвидации последствий коррупционных взаимодействий

Ответ: а

Задание 48. Правовым актом высшей юридической силы в Российской Федерации является:

Ответ:

Задание 49. Целью национальной стратегии противодействия коррупции в РФ является:

Ответ:

Задание 50. Приоритетными мерами в противодействии коррупции являются меры:

Ответ:

Задание 51. Как соотносятся между собой государственное и муниципальное управление согласно Конституции РФ?

Ответ:

Задание 52. Сущность местного самоуправления заключается в:

Ответ:

Задание 53. Первоосновой антикоррупционного поведения в системе государственной и муниципальной службы является:

Ответ:

Задание 54. Система государственного управления включает:

Ответ:

Задание 55. Кто возглавляет исполнительную власть в РФ?

Ответ:

Задание 56. Какие органы местного самоуправления относятся к органам общей компетенции?

Ответ:

Задание 57. Способы формирования главы муниципального образования:

Ответ:

Задание 58. Муниципальное образование – это:

Ответ:

Задание 59. В Новосибирской области в структуру органов государственной власти входят...

Ответ:

Задание 60. Какая избирательная система используется при выборах в Государственную Думу:

Ответ:

Задание 61. С какого возраста можно поступить на государственную или муниципальную службу?

Ответ:

Задание 62. Что относится к мирным массовым акциям?

Ответ:

ОПК-1. Способен применять знания (на промежуточном уровне) экономической теории при решении прикладных задач.

Задание 1. Система управления состоит из субъекта и объекта.

Объект – тот, кто управляет, субъект – тот, кем управляют.

а) верно;

б) неверно.

Ответ: б

Задание 2. В рамках стратегического управления ставятся:

а) долгосрочные цели организации, определяются основные пути их достижения;

б) конкретные задачи, координация процесса их реализации, обеспечения его необходимыми ресурсами.

Ответ: а

Задание 3. Экономические методы управления предполагают косвенное воздействие на объект управления:

а) верно;

б) неверно.

Ответ: а

Задание 4. К методам организационного воздействия относятся (множественный выбор):

а) нормирование;

б) решение оперативных совещаний;

в) регламентирование.

Ответ: а,в

Задание 5. Совокупность приемов и способов воздействия на управляемый объект для достижения целей называется:

а) методами управления;

б) принципами;

в) функциями управления.

Ответ: а

Задание 6. К основным формам управленческого труда относятся (множественный выбор):

- а) административный труд;
- б) эвристический труд;
- в) операторный труд;
- г) нет правильного ответа.

Ответ: а,б,в

Задание 7. Группа, которая проявляет интерес к фирме или оказывает влияние на ее деятельность:

- а) контактная аудитория;
- б) широкая публика;
- в) потребительская аудитория.

Ответ: а

Задание 8. К внутренним переменным организации относятся (множественный выбор):

- а) цели;
- б) задачи;
- в) структура;
- г) клиенты;
- д) персонал;
- е) поставщики.

Ответ: а,б,в,д

Задание 9. К среде прямого воздействия относятся:

- а) технологические факторы;
- б) конкуренты.

Ответ: б

Задание 10. Практика менеджмента показала, что наблюдается жесткое следование одной группы потребностей за другой, как это представлено в «пирамиде Маслоу»:

- а) верно;
- б) не верно.

Ответ: б

Задание 11. Перечислите три основные конкурентные стратегии (множественный выбор):

- а) фокусирование;
- б) имитация;
- в) лидерство в издержках;
- г) дифференциация.

Ответ: а,в,г

Задание 12. К пяти силам конкуренции относятся (множественный выбор):

- а) отраслевые конкуренты;
- б) поставщики;
- в) покупатели;
- г) субституты (товары-заменители);
- д) контактные аудитории;
- е) новые конкуренты.

Ответ: а,б,в,г,е

Задание 13. Какая теория мотивации утверждает, что наличие активной потребности не является единственным необходимым условием мотивации человека на достижение определенной цели. Человек должен также надеяться на то, что выбранный им тип поведения действительно приведет к удовлетворению или приобретению желаемого:

- а) справедливости;
- б) ожиданий;
- в) Пирамида Маслоу.

Ответ: б

Задание 14. Существуют четыре основные стратегические альтернативы (корпоративные стратегии):

- а) ограниченный рост;
- б) рост;
- в) спад;
- г) сокращение;
- д) сочетание.

Ответ: а,б,г,д

Задание 15. Теории мотивации, базирующиеся на идентификации потребностей, заставляющих людей действовать так, а не иначе называют:

- а) процессуальными;
- б) содержательными.

Ответ: б

Задание 16. К содержательным теориям относится:

- а) теория справедливости;
- б) пирамида потребностей Маслоу.

Ответ: б

Задание 17. Административные методы управления предполагают воздействие на объект управления:

- а) прямое;
- б) косвенное.

Ответ: а

Задание 18. Самостоятельное структурное подразделение (отдел, сектор, группа), выполняющее определенные функции управления называется:

- а) ступень управления;
- б) звено управления.

Ответ: б

Задание 19. Высшим органом управления акционерным обществом является:

- а) совет директоров;
- б) общее собрание акционеров;
- в) ревизионная комиссия.

Ответ: б

Задание 20. Исполнительным органом в производственном кооперативе является:

- а) председатель;
- б) общее собрание членов кооператива;
- в) ревизионный союз.

Ответ: а

Задание 21. Эвристический труд предполагает текущую координацию и оценку деятельности подчиненных:

- а) верно;
- б) не верно.

Ответ: в

Задание 22. Изменения в структуре, технологии, продукции, услугах, методах управления называются:

- а) стихийные изменения;
- б) ментальные изменения;
- в) реальные изменения.

Ответ: в

Задание 23. К характеристике «консерваторов» относится:

- а) постоянство в планах и привязанностях;
- б) склонность к эксперименту.

Ответ: а

Задание 24. Изменения в рамках организационного развития – непрерывное движение, не нарушающее равновесие организации в целом и часто затрагивающее только какую-либо ее отдельную часть называются:

- а) революционные;
- б) эволюционные.

Ответ: б

Задание 25. Какие изменения разрушают сложившуюся систему, часто изменяя организацию целиком?

- а) революционные;
- б) эволюционные.

Ответ: а

Задание 26. Какая структура управления лучше всего подходит для разработки нового продукта?

- а) линейная;
- б) функциональная;
- в) матричная.

Ответ: в

Задание 27. В соответствии с признаком классификации «стадия осуществления» _____ контроль связан с оценкой выполнения организацией своих решений и результатов практических действий, а также сильных и слабых сторон организации.

- а) предварительный;
- б) итоговый (заключительный);
- в) текущий.

Ответ: б

Задание 28. В менеджменте на вере исполнителя в то, что влияющий имеет возможность наказывать таким образом, который помешает удовлетворению какой-то насущной потребности, или вообще может сделать какие-то другие неприятности, базируется власть:

- а) основанная на вознаграждении;
- б) основанная на принуждении;
- в) называемая эталонной;
- г) называемая законной.

Ответ: б

Задание 29. Руководитель ни в коем случае не должен делегировать ...

- а) установление целей;
- б) частные вопросы;
- в) специализированную деятельность.

Ответ: а

Задание 30. Координируют и контролируют работу руководителей низового уровня в организации, преимущественно решают тактические задачи, но могут принимать участие и в разработке стратегических проблем ...

- а) менеджеры среднего уровня;
- б) менеджеры высшего уровня;
- в) менеджеры низового уровня.

Ответ: а

Задание 31. Дайте определение понятию «менеджмент».

Ответ: ...

Задание 32. Перечислите основные функции менеджмента.

Ответ: ...

Задание 33. Перечислите основные методы менеджмента.

Ответ: ...

Задание 34. Назовите первую школу менеджмента, основоположником которой являлся Ф.Тейлор.

Ответ: ...

Задание 35. Потребность в пище относится к первичным или вторичным потребностям?

Ответ: ...

Задание 36. Перечислите содержательные теории мотивации.

Ответ: ...

Задание 37. Перечислите процессуальные теории мотивации.

Ответ: ...

Задание 38. В какой из систем менеджмента в Японии или США используется пожизненный найм.

Ответ: ...

Задание 39. Перечислите виды организационных конфликтов.

Ответ: ...

Задание 40. Перечислите одномерные стили управления.

Ответ: ...

Задание 41. Назовите основные формы власти.

Ответ: ...

Задание 42. Дайте понятие организации как объекта современного менеджмента.

Ответ: ...

Задание 43. Перечислите виды корпоративных стратегий.

Ответ: ...

Задание 44. Перечислите виды конкурентных стратегий.

Ответ: ...

Задание 45. Перечислите виды функциональных стратегий.

Ответ: ...

Задание 46. Дайте определение миссии организации.

Ответ: ...

Задание 47. Назовите метод анализа внутренней среды организации.

Ответ: ...

Задание 48. Как расшифровывается метод анализа внешней среды CBOT (SWOT)?

Ответ: ...

Задание 49. Дайте определение понятию «корпоративная культура организации».

Ответ: ...

Задание 50. Понятие коммуникаций в менеджменте.

Ответ: ...

Задание 51. Перечислите коммуникационные барьеры.

Ответ: ...

Задание 52. Административное насаждение правил и норм относится к эффективным, или неэффективным мерам формирования корпоративной культуры?

Ответ: ...

Задание 53. Дайте понятие делегированию полномочий.

Ответ: ...

Задание 54. Какой стиль управления применяется при необходимости быстрого принятия управленческого решения?

Ответ: ...

Задание 55. В каком стиле управления: авторитарном или демократическом применяется коллективное принятие решения?

Ответ: ...

Задание 56. К внешним или внутренним признакам корпоративной культуры относятся фирменные логотипы?

Ответ: ...

Задание 57. К внешним или внутренним признакам корпоративной культуры относится эффективность системы мотивации труда?

Ответ: ...

Задание 58. Что дает организации хорошая работа по мотивации сотрудников:

Ответ: ...

Задание 59. Соблюдение работодателем Трудового кодекса удовлетворяет какую потребность современного человека, согласно теории, пирамида потребностей Маслоу?

Ответ: ...

Задание 60. Сколько потребностей выделил в своей теории потребностей Макклелланд?

Ответ: ...

ОПК-2. Способен осуществлять сбор, обработку и статистический анализ данных, необходимых для решения поставленных экономических задач.

Задание 1. Методологический принцип, признающий разум основой познания:

- а) сенсуализм;
- б) скептицизм;
- в) рационализм;
- г) релятивизм.

Ответ: в

Задание 2. Основное содержание диалектической концепции развития описывается тремя всеобщими законами, которые впервые сформулированы:

- а) Гегелем;
- б) Декартом;
- в) Марксом;
- г) Аристотелем.

Ответ: а

Задание 3. Понимание движения как механического пространственного перемещения объекта без его качественного преобразования было характерно для философии естествознания:

- а) XVII-XVIII вв.
- б) X-XIV вв.
- в) XIV-XVI вв.
- г) XIX-XX вв.

Ответ: а

Задание 4. Учение о развитии, источником которого признается становление и разрешение противоречий:

- а) материализм;
- б) идеализм;
- в) агностицизм;
- г) диалектика;
- д) метафизика.

Ответ: г

Задание 5.

Прочтите отрывок из работы В.И. Вернадского «Научная мысль как планетарное явление»:

«...природа не аморфна и не бесформенна, как это веками считалось, а имеет определенное, точно ограниченное строение, которое должно, как таковое, отражаться и учитываться во всех заключениях и выводах, с Природой связанных...

Живая природа является основной чертой проявления биосферы...

Эта новая форма биогеохимической энергии, которую можно назвать энергией человеческой культуры или культурной биогеохимической энергией, является той формой биогеохимической энергии, которая создает в настоящее время ноосферу.

У человека... эта форма биогеохимической энергии, связанная с разумом, с ходом времени, растет и увеличивается, быстро выдвигается на первое место. Этот рост связан, возможно, с ростом самого разума — процессом, по-видимому, очень медленным (если он действительно происходит), но главным образом с уточнением и углублением его использования...

Разум есть сложная социальная структура, построенная как для человека нашего времени, так и для человека палеолита, на том же самом нервном субстрате, но при разной социальной обстановке, слагающейся во времени...

В долгие тысячелетия человек резко изменил свое положение в живой природной среде и коренным образом изменил живую природу планеты. Это началось еще в ледниковый период, когда человек начал приручать животных, но долгие тысячелетия это не отражалось ярко на биосфере...

Коренное изменение началось в Северном полушарии после отхода последнего ледника, за пределами оледенения...

В течение последнего тысячелетия с XV в. до XX в. непрерывно шло, все усиливаясь, развитие мощного влияния человека на окружающую природу и ее им понимание. В это время совершился охват единой культурой всей поверхности планеты...

Вопрос о плановой единообразной деятельности для овладения природой и правильного распределения богатств, связанных с созданием единства и равенства всех людей, единства ноосферы, стал на очередь дня». *В.И. Вернадский (1863–1945) — русский естествоиспытатель и мыслитель*

Вопросы:

1. Как физически очерчено пространство бытия человека? Какое место оно занимает в природе?
2. Какова природно-биологическая структура человеческого бытия?

Ответ:

Задание 6.

Дайте анализ следующему положению известного марксиста Ф. Энгельса: «Существенное отличие человеческого общества от общества животных состоит в том, что животные в лучшем случае собирают, между тем как люди производят. Уже одно это, правда, основное, различие делает невозможным простое перенесение законов животного общества на человеческое общество».

Вопросы:

1. Какое отличие Ф. Энгельс считает основным?
2. В силу каких причин невозможно перенесение закона из области биологии на социальную жизнь?

Ответ:

Задание 7.

В.С. Соловьев в работе «Философское начало цельного знания» писал: «Эти три фактора: *безусловная личная собственность, промышленное соревнование (конкуренция) и разделение труда*, вытекая из общего начала прогрессивного движения, составляют необходимые условия экономического развития, и между тем нельзя отрицать, что в современном цивилизованном обществе они нередко приводят к совершенно ненормальным результатам. Нельзя отрицать, что разделение между трудом и капиталом сплошь и рядом выражается как эксплуатация труда капиталом, производящая пролетариат со всеми его бедствиями, что промышленное соревнование превратилось в промышленную войну, убийственную для побежденных, что, наконец, разделение и специализация труда, доведенные до крайности ради усовершенствования производства, приносят в жертву достоинство производителей, превращая всю их деятельность в бессмысленную механическую работу. Я не буду останавливаться на изображении всех экономических зол современной цивилизации. Много красноречивых страниц, посвященных этому изображению, можно найти у представителей социализма всех толков, от Сен-Симона и Фурье до Прудона и Лассаля. Указывая ненормальные явления в экономической области, социалисты приписывают их указанным трем факторам цивилизации и требуют устранения этих трех факторов и прежде всего коренного из них — безусловной личной собственности, причем некоторые из них (собственно социалисты), отрицая лишь безусловную собственность с правом передачи и наследства (*dominium*), допускают, однако, право лица владеть произведениями своего труда (*possession*), другие же (коммунисты) требуют устранения и этого последнего, оставляя лицу только временное пользование (*usus*) общественным имуществом. Но не есть ли это, как указывают противники социализма, более или менее полное возвращение к первобытному коммунизму, — возвращение столь же невозможное, как и нежелательное?». В.С. Соловьев, русский религиозный философ

Вопрос: Способно ли уничтожение частной собственности привести к прогрессу и счастью человека, на Ваш взгляд?

Ответ:

Задание 8.

К. Маркс (Экономико-философские рукописи 1844 г.) писал: «Животное непосредственно отождествлено со всей жизнедеятельностью. Оно не отличает себя от своей жизнедеятельности.

Оно есть эта жизнедеятельность. Человек же делает самую свою жизнедеятельность предметом своей воли и своего сознания. Его жизнедеятельность — сознательная. Это не

есть такая определенность, с которой он непосредственно сливается воедино. Сознательная жизнедеятельность непосредственно отличает человека от животной жизнедеятельности. Именно лишь в силу этого он есть родовое существо. Или можно сказать еще так: он есть сознательное существо, т.е. его собственная жизнь является для него предметом именно лишь потому, что он есть родовое существо. Только в силу этого его деятельность есть свободная деятельность.

В переработке предметного мира человек впервые действительно утверждает себя как родовое существо. Это производство есть его деятельная родовая жизнь. Благодаря этому производству природа оказывается его (человека) произведением и его действительностью. Предмет труда есть поэтому опредмечивание родовой жизни человека: человек удваивает себя уже не только интеллектуально, как это имеет место в сознании, но и реально, действительно, и созерцает самого себя в созданном им мире...

Отчужденный труд, отнимая у человека его предмет производства, тем самым отнимает у него его родовую жизнь, его действительную родовую предметность, а то преимущество, которое человек имеет перед животным, превращается для него в нечто отрицательное, поскольку у человека отнимает его неорганическое тело, природу.

...Самоотчуждение человека в его предмете выражается в том, что чем больше рабочий производит, тем меньше он может потреблять; чем больше ценностей он создает, тем больше сам он обесценивается и лишается достоинства; чем лучше оформлен его продукт, тем более изуродован рабочий; чем культурнее созданная им вещь, тем более похож на варвара он сам; чем могущественнее труд, тем немощнее рабочий; чем замысловатее выполняемая им работа, тем большему умственному опустошению и тем большему закабалению природой подвергается сам рабочий... Труд является для рабочего чем-то внешним, не принадлежащим к его сущности;... он в своем труде не утверждает себя, а отрицает, чувствует себя не счастливым, а несчастным, не разворачивает свободно свою физическую и духовную энергию, а изнуряет свою физическую природу и разрушает свой дух... Отчужденность труда ясно сказывается в том, что как только прекращается физическое или иное принуждение к труду, от труда бегут, как от чумы... Этот труд принадлежит не ему, а другому, и сам он в процессе труда принадлежит не себе, а другому». *К Маркс*

Вопросы:

1. В чем состоит родовое бытие человека, создаваемое трудом?
2. Чем обусловлено отчуждение труда? Является оно закономерным результатом эволюции человека или нарушением этой закономерности?
3. В чем проявляется отчуждение труда и человека?

Ответ:

Задание 9. Что избавило мир от ядерной войны в ходе Карибского кризиса?

- а) активная антивоенная позиция международного сообщества;
- б) политическая мудрость и дальновидность, проявленная Н.С. Хрущевым;
- в) героизм и стойкость Фиделя Кастро;
- г) готовность к сотрудничеству ВМФ США.

Ответ: б

Задание 10. Что не входило в политику гласности, проводившуюся в СССР в 1985-1991 гг.?

- а) проявление на государственном уровне терпимости (регистрация новых религиозных общин, открытие духовных учебных заведений, легализация деятельности русской православной церкви);

б) политика, направленная на погашение социальных конфликтов между обществом и государством (возобновление реабилитации жертв сталинских репрессий, признание ошибок политики советской власти);

в) политика плюрализма, ослабление цензуры (допуск в печать литературных изданий, не допущенных к печати во времена Л.И. Брежнева, осуждающих политику партии, сталинизм; появление «свободных» СМИ и общественных телепередач, общественных организаций; активное участие населения в митингах);

г) активное развитие капиталистических отношений в экономике, приватизация государственной собственности.

Ответ: г

Задание 11. Бывший президент США, Билл Клинтон считал, что Б.Н. Ельцин «очень много сделал для того, чтобы мир изменился. Благодаря ему мир во многом изменился к лучшему». По мнению Клинтона, при Ельцине «в России по-настоящему шло развитие демократического плюрализма со свободной прессой и активным гражданским обществом». Какую черту политики Б.Н. Ельцина, по вашему мнению, западные СМИ считали также положительной?

а) развал СССР;

б) расцвет коррупции и анархии, создание класса олигархов;

в) война в Чечне;

г) все перечисленное.

Ответ: а

Задание 12. В 1905 г. императором Николаем II был утвержден Высочайший манифест об усовершенствовании государственного порядка, декларирующий основные права и свободы гражданского общества в России. Что из нижеперечисленного не входило в Манифест 17 октября 1905 г.?

а) создание российского парламента – Государственной Думы;

б) дарование Николаем II Конституции России;

в) свобода совести, слова, собраний, союзов и неприкосновенность личности;

г) допуск к выборам различных слоев населения, независимо от имущественного и социального положения.

Ответ: б

Задание 13. Укажите последствия крещения Руси в сфере политики, экономики и культуры.

Ответ:

Задание 14. Дайте характеристику налоговой реформы Петра I. Какие основные задачи преследовала эта реформа?

Ответ:

Задание 15. Поясните, почему реформы Александра III получили название «контрреформ»?

Ответ:

Задание 16. Что позволило в СССР, в эпоху правления Л.И. Брежнева проводить широкие социальные проекты?

Ответ:

Задание 17. Выберите подходящее по смыслу слово или словосочетание.

"In God we trust, all others we audit" sums up a basic viewpoint of some professionals towards...

- a) Accounting;
- б) Auditing;
- в) Economy theory.

Ответ: б

Задание 18. Выберите подходящее по смыслу слово или словосочетание.

In ..., auditors heard transactions as they took place.

- a) China;
- б) Rome;
- в) Babylonia.

Ответ: б

Задание 19. Выберите подходящее по смыслу слово или словосочетание.

An examination of the definition of auditing reveals that there are ... key aspects of the definition.

- a) three;
- б) two;
- в) four.

Ответ: а

Задание 20. Выберите подходящее по смыслу слово или словосочетание.

The auditor communicates the findings of the audit process by issuing an...

- a) management report;
- б) financial report;
- в) audit report.

Ответ: в

Задание 21. Выберите правильный вариант.

I'm afraid I have (few, little) money left.

Ответ:

Задание 22. Выберите правильный вариант

He is interested (with, of, in) collecting stamps.

Ответ:

Задание 23. Выберите правильный вариант

The businessmen arrived (in, to, at, for) the airport at 8.30 a.m

Ответ:

Задание 24. Выберите правильный вариант

Would you like (other, another, others, the others) sweet?

Ответ:

Задание 25. Самая нестабильная форма государственного объединения, легко переходящая в другие формы, - это:

- а) монархия;
- б) унитарное государство;
- в) конфедерация;

г) федерация.

Ответ: в

Задание 26. Центральным институтом политической системы является:

а) политическая партия;

б) государство;

в) глава государства;

г) оппозиция.

Ответ: б

Задание 27. В парламентских республиках конституцией предусматривается выборная должность:

а) генерального прокурора;

б) президента;

в) министра внутренних дел;

г) министра юстиции.

Ответ: б

Задание 28. Теократическая теория:

а) объясняет происхождение государства результатом прямого политического действия - внутреннего или внешнего насилия, завоевания;

б) трактует государство как большую семью;

в) объясняет происхождение государства расколом общества на антагонистические классы вследствие разделения труда и появления частной собственности;

г) рассматривает государство как Божий промысел.

Ответ: г

Задание 29. Политика и политическая деятельность тесно взаимосвязаны с другими сферами жизни общества, в том числе и с экономической. В марксистской социологии утверждается, что экономика определяет все остальные сферы жизни общества и, в первую очередь, политику. Приведите аргументы, которые могут опровергнуть данную точку зрения.

Ответ:.....

Задание 30. Сравните характеристики гражданского общества и государства: что общего между ними и в чем их различия?

Ответ:.....

Задание 31. Автор идеи социального государства немецкий ученый Л. фон Штайн писал, что оно «обязано способствовать экономическому и общественному прогрессу всех своих граждан, ибо в конечном счете развитие одного выступает условием развития другого, и именно в этом смысле говорится о социальном государстве». Каким идеалам и принципам должно соответствовать социальное государство?

Ответ:.....

Задание 32. Дайте определение авторитарного режима. Выделите его характерные черты и условия существования.

Ответ:.....

Задание 33. Указать матрицу, ранг которой равен трем.

а) $\begin{pmatrix} 2 & 0 & 0 \\ 0 & 1 & -3 \\ 0 & -1 & 3 \end{pmatrix}$

б) $\begin{pmatrix} 2 & 0 & 3 \\ 0 & 1 & 0 \end{pmatrix}$

в) $\begin{pmatrix} 2 & 0 \\ 0 & 1 \\ 0 & 2 \end{pmatrix}$

г) $\begin{pmatrix} 1 & 3 & 1 & 0 \\ 2 & 2 & -1 & 1 \\ 3 & 1 & 2 & 0 \\ 3 & 5 & 5 & -1 \end{pmatrix}$

Ответ: г

Задание 34. Общее решение системы имеет вид

$$X = \left(\frac{-9C_1 + 16C_2}{4} \mid \right) (C_1 \mid) \left(\frac{7C_1 + 20C_2}{4} \mid \right).$$

Выберите вариант, являющийся фундаментальной системой решений:

а) $\vec{e}_1 = \begin{pmatrix} 1 \\ 1 \\ 0 \\ 0 \end{pmatrix}, \vec{e}_2 = \begin{pmatrix} 1 \\ 0 \\ 1 \\ 0 \end{pmatrix}$

б) $\vec{e}_1 = \begin{pmatrix} 1 \\ 1 \\ 1 \\ 1 \end{pmatrix}, \vec{e}_2 = \begin{pmatrix} 1 \\ 0 \\ 1 \\ 0 \end{pmatrix}, \vec{e}_3 = \begin{pmatrix} 1 \\ 0 \\ 1 \\ 0 \end{pmatrix}$

в) $\vec{e}_1 = \begin{pmatrix} -9 \\ 4 \\ 7 \\ 0 \end{pmatrix}, \vec{e}_2 = \begin{pmatrix} 16 \\ 0 \\ 20 \\ 4 \end{pmatrix}$

г) $\vec{e}_1 = \begin{pmatrix} 0 \\ 0 \\ 0 \\ 0 \end{pmatrix}, \vec{e}_2 = \begin{pmatrix} 1 \\ 0 \\ 1 \\ 0 \end{pmatrix}$

Ответ: в

Задание 35. Пусть $\vec{h} = \begin{pmatrix} -2 \\ 11 \\ 0 \\ 0 \end{pmatrix}$ некоторое решение неоднородной системы, а

$\vec{e}_1 = \begin{pmatrix} 1 \\ 1 \\ 0 \\ 0 \end{pmatrix}$, $\vec{e}_2 = \begin{pmatrix} 1 \\ 0 \\ 0 \\ 1 \end{pmatrix}$, $\vec{e}_3 = \begin{pmatrix} 0 \\ 0 \\ 1 \\ 1 \end{pmatrix}$ фундаментальная система решений соответствующей

однородной системы. Тогда общее решение неоднородной системы X имеет вид:

а) $X = \begin{pmatrix} C_1 - 2 \\ C_2 + 11 \\ C_3 \\ C_3 \end{pmatrix}$

б) $X = \begin{pmatrix} C_1 - 2C_3 \\ C_2 + 11C_3 \\ C_1 \\ C_2 \end{pmatrix}$

в) $X = \begin{pmatrix} -2C_1 \\ 11C_2 \\ 0 \\ 0 \end{pmatrix}$

г) $X = \begin{pmatrix} C_1 + C_2 - 2 \\ C_1 + 11 \\ C_3 \\ C_2 + C_3 \end{pmatrix}$

Ответ: г

Задание 36. Векторы $\vec{a}(1;3;2)$, $\vec{b}(4;5;6)$, $\vec{c}(1;1;3)$:

- а) коллинеарные;
- б) компланарные;
- в) некомпланарные;
- г) попарно ортогональные

Ответ: в

Задание 37. Разложить определитель $\det A = \begin{vmatrix} a & b & c \\ -1 & 3 & 5 \\ 0 & 1 & 2 \end{vmatrix}$ по первой строке.

Ответ:

Задание 38. Указать координаты вектора $X = \begin{pmatrix} 2 \\ 1 \\ 2 \end{pmatrix}$ в базисе $E = \left\{ \begin{pmatrix} 1 \\ 1 \\ 0 \end{pmatrix}, \begin{pmatrix} 0 \\ 1 \\ 1 \end{pmatrix}, \begin{pmatrix} 1 \\ 0 \\ 1 \end{pmatrix} \right\}$.

Ответ:

Задание 39. Чему равна сумма координат вектора \vec{a} , если вектор \vec{a} со-направлен вектору $\vec{b}(0,-3,5)$ и $|\vec{a}| = \sqrt{136}$?

Ответ:

Задание 40. Найти скалярное произведение $(2\vec{a} - \vec{b}) \cdot (3\vec{a} + 4\vec{b})$, если $|\vec{a}| = 1$, $|\vec{b}| = 2$ и угол между \vec{a} и \vec{b} равен $\frac{\pi}{3}$.

Ответ:

Задание 41. Может ли функция иметь несколько первообразных?

- а) Нет. Каждая функция имеет только одну первообразную.
- б) Может иметь бесконечно много первообразных.
- в) Может иметь не более двух первообразных.
- г) Может иметь не более одной первообразной.

Ответ: б

Задание 42. Необходимое условие сходимости ряда $\sum_{i=0}^n a_n$:

- а) $\lim_{n \rightarrow \infty} a_n = \infty$.
- б) $\lim_{n \rightarrow \infty} a_n = 0$.
- в) $\lim_{n \rightarrow \infty} \frac{a_{n+1}}{a_n} = r < 1$
- г) $\lim_{n \rightarrow \infty} \sqrt[n]{a_n} = r < 1$

Ответ: б

Задание 43. Найти угловой коэффициент касательной, проведенной к графику функции $y = x^3 + 2x$ в точке с абсциссой $x_0 = 2$.

- а) 2;
- б) 1;
- в) 14;
- г) 10.

Ответ: в

Задание 44. Достаточным условием убывания функции $f(x)$ на интервале $(a; b)$ является

- а) $f'(x) > 0$ на $(a; b)$
- б) $f'(x) < 0$ на $(a; b)$
- в) $f'(x) \geq 0$ на $(a; b)$
- г) $f'(x) \leq 0$ на $(a; b)$

Ответ: б

Задание 45. Найдите производную функции $f(x) = \sin(4x^2 + 2)$.

Ответ:

Задание 46. Записать общее решение дифференциального уравнения второго порядка $y'' - y = 0$.

Ответ:

Задание 47. Вычислите определенный интеграл $\int_3^6 (x^2 - x) dx$

Ответ:

Задание 48. Найти асимптоты функции $y = \frac{1}{x-3}$.

Ответ:

Задание 49. Верификация модели – это:

- а) статистический анализ модели;
- б) определение конечных целей моделирования;
- в) сбор необходимой статистической информации;
- г) сопоставление реальных и модельных данных, проверка адекватности модели.

Ответ: г

Задание 50. В линейной регрессии $Y=b_0+b_1X+E$ параметрами уравнения регрессии являются (множественный выбор):

- а) b_0 ;
- б) Y ;
- в) X ;
- г) b_1 .

Ответ: а,г

Задание 51. Величина коэффициента регрессии показывает:

- а) среднее изменение фактора при изменении результата на одну единицу измерения;
- б) насколько процентов изменится результат при изменении фактора на 1%;
- в) значение тесноты связи между фактором и результатом;
- г) среднее изменение результата при изменении фактора на одну единицу измерения.

Ответ: г

Задание 52. К классам эконометрических моделей относятся (множественный выбор):

- а) системы нормальных уравнений;
- б) корреляционно-регрессивные модели;
- в) модели временных рядов;
- г) автокорреляционные функции.

Ответ: а,б,в

Задание 53. Значимость уравнения регрессии в целом оценивает:

- а) F-критерий Фишера;
- б) t-критерий Стьюдента;
- в) коэффициент детерминации, r^2_{xy} .

Ответ: а

Задание 54. Наиболее наглядным видом выбора уравнения парной регрессии является:

Ответ:

Задание 55. Величина коэффициента детерминации характеризует:

Ответ:

Задание 56. Величина коэффициента эластичности показывает:

Ответ:

Задание 57. Корреляция подразумевает наличие связи между:

Ответ:

Задание 58. Задача

Изучается зависимость между ценой квартиры (тыс. руб.), y и размером ее общей площади (м²), x по данным, представленным в таблице

№	Цена квартиры, тыс. руб. (y)	Общая площадь квартиры, м ² (x)
1	6230	200
2	3080	89
3	5320	127
4	4830	130
5	9100	195
6	5810	112
7	4550	130
8	2590	75
9	2310	74
10	1540	48

Задание

1. Постройте поле корреляции, характеризующее зависимость цены квартиры от общей площади.

2. Определите параметры уравнения парной линейной регрессии. Дайте интерпретацию коэффициента регрессии и знака при свободном члене уравнения.

3. Определите линейный коэффициент парной корреляции.

4. Рассчитайте линейный коэффициент детерминации и дайте его интерпретацию.

5. Найдите среднюю ошибку аппроксимации.

6. Рассчитайте стандартную ошибку регрессии.

7. С вероятностью 0,95 оцените статистическую значимость уравнения регрессии в целом, а также его параметров. Сделайте выводы.

8. С вероятностью 0,95 постройте доверительный интервал ожидаемого значения цены квартиры в предположении, что общая площадь квартиры увеличится на 3 % от своего среднего уровня. Сделайте выводы.

Ответ:

Задание 59. В денежно – вещевой лотерее на серию в 100 билетов приходится 12 денежных и 8 вещевых выигрышей. Чему равна вероятность того, что из трех купленных билетов хотя бы два окажутся выигрышным?

- а) $\frac{C_{20}^2 \cdot C_{80}^1}{C_{100}^3}$
- б) $\frac{C_{20}^2 \cdot 80 + C_{20}^3}{C_{100}^3}$
- в) $1 - \frac{C_{20}^3}{C_{100}^3}$

$$\frac{C_{20}^2 \cdot C_{80}^1}{C_{100}^3}$$

г)

Ответ: б

Задание 60. Вероятность того, что в страховую компанию в течении года обратится с иском о возмещении ущерба первый клиент, равна 0.2. Для второго клиента вероятность такого обращения равна 0.3. Найти вероятность того, что в течении года в СК обратится хотя бы один клиент, если обращения клиентов – события независимые.

а) 0,8;

б) 0,56;

в) 0,06;

г) 0,44.

Ответ: г

Задание 61. На сборку попадают детали с двух автоматов: 80% из первого и 20% из второго. Первый автомат дает 10% брака, второй – 5% брака. Найти вероятность попадания на сборку доброкачественной детали.

а) 0,9;

б) 0,09;

в) 0,91;

г) 0,15.

Ответ: в

Задание 62. Какова вероятность того, что при 5 подбрасываниях симметричной монеты герб выпадет не более двух раз?

а) 0,22;

б) 0,5;

в) 0,48;

г) 0,3.

Ответ: б

Задание 63. Функция распределения дискретной случайной величины X имеет вид

$$F(x) = \begin{cases} 0, & x \leq 2 \\ 0,4, & 2 < x \leq 5 \\ 0,9, & 5 < x \leq 8 \\ 1, & x > 8 \end{cases}$$

Найти $P(3 \leq X < 9)$.

Ответ:

Задание 64. Рабочий обслуживает три станка. Вероятность того, что в течении смены каждый станок потребует внимания рабочего, равна 0.7. Случайная величина X – число станков, потребовавших внимания рабочего в течении смены. Найти ее дисперсию $D(X)$.

Ответ:

Задание 65. Непрерывная случайная величина X задана плотностью распределения вероятностей $f(x) = \frac{1}{3\sqrt{2\pi}} \cdot e^{-\frac{(x+1)^2}{18}}$. Найти $M(2X - 1)$.

Ответ:

Задание 66. Из нормальной генеральной совокупности извлечена выборка объема $n = 20$:

	6	8	0	2	4
			0		

Проверить при уровне значимости 0.05 нулевую гипотезу $H_0 : D = 2$, приняв в качестве конкурирующей гипотезы $H_1 : D \neq 2$.

Ответ:

Задание 67. Верификация модели – это:

- а) статистический анализ модели;
- б) определение конечных целей моделирования;
- в) сбор необходимой статистической информации;
- г) сопоставление реальных и модельных данных, проверка адекватности модели.

Ответ: г

Задание 68. В линейной регрессии $Y = b_0 + b_1X + E$ параметрами уравнения регрессии являются (множественный выбор):

- а) b_0 ;
- б) Y ;
- в) X ;
- г) b_1 .

Ответ: а,г

Задание 69. Величина коэффициента регрессии показывает:

- а) среднее изменение фактора при изменении результата на одну единицу измерения;
- б) насколько процентов изменится результат при изменении фактора на 1%;
- в) значение тесноты связи между фактором и результатом;
- г) среднее изменение результата при изменении фактора на одну единицу измерения.

Ответ: г

Задание 70. К классам эконометрических моделей относятся (множественный выбор):

- а) системы нормальных уравнений;
- б) корреляционно-регрессивные модели;
- в) модели временных рядов;
- г) автокорреляционные функции.

Ответ: а,б,в

Задание 71. Значимость уравнения регрессии в целом оценивает:

- а) F-критерий Фишера;
- б) t-критерий Стьюдента;
- в) коэффициент детерминации, r^2_{xy} .

Ответ: а

Задание 72. Наиболее наглядным видом выбора уравнения парной регрессии является:

Ответ:

Задание 73. Величина коэффициента детерминации характеризует:

Ответ:

Задание 74. Величина коэффициента эластичности показывает:

Ответ:

Задание 75. Корреляция подразумевает наличие связи между:

Ответ:

Задание 76. Задача.

Изучается зависимость между ценой квартиры (тыс. руб.), y и размером ее общей площади (m^2), x по данным, представленным в таблице

№	Цена квартиры, тыс. руб. (y)	Общая площадь квартиры, m^2 (x)
1	6230	200
2	3080	89
3	5320	127
4	4830	130
5	9100	195
6	5810	112
7	4550	130
8	2590	75
9	2310	74
10	1540	48

Задание

1. Постройте поле корреляции, характеризующее зависимость цены квартиры от общей площади.
2. Определите параметры уравнения парной линейной регрессии. Дайте интерпретацию коэффициента регрессии и знака при свободном члене уравнения.
3. Определите линейный коэффициент парной корреляции.
4. Рассчитайте линейный коэффициент детерминации и дайте его интерпретацию.
5. Найдите среднюю ошибку аппроксимации.
6. Рассчитайте стандартную ошибку регрессии.
7. С вероятностью 0,95 оцените статистическую значимость уравнения регрессии в целом, а также его параметров. Сделайте выводы.

8. С вероятностью 0,95 постройте доверительный интервал ожидаемого значения цены квартиры в предположении, что общая площадь квартиры увеличится на 3 % от своего среднего уровня. Сделайте выводы.

Задание 77. Увеличение имущества организации отражается в системе учета и бухгалтерской (финансовой) отчетности:

- а) по кредиту активного счета;
- б) по дебету активного счета;
- в) по кредиту пассивного счета;
- г) по дебету пассивного счета.

Ответ: б

Задание 78. Изменения только в пассиве баланса происходят в результате следующего факта хозяйственной жизни организации, подлежащего отражению в системе бухгалтерской (финансовой) отчетности:

- а) с расчетного счета перечислено поставщикам;
- б) выданы денежные средства подотчет сотруднику организации;
- в) за счет суммы прибыли образован резервный капитал.

Ответ: в

Задание 79. С помощью данного измерителя осуществляется контроль за сохранностью запасов, а также соизмеряются и анализируются производственные задания и отчетные показатели:

- а) натуральный;
- б) трудовой;
- в) денежный.

Ответ: а

Задание 80. В активе бухгалтерского баланса показываются:

- а) капитал, долгосрочные обязательства, краткосрочные обязательства;
- б) внеоборотные активы, оборотные активы, кредиторскую задолженность;
- в) внеоборотные активы, оборотные активы.

Ответ: в

Задание 81. Какие виды измерителей используются в бухгалтерском учёте?

Ответ:....

Задание 82. Приведите примеры фактов хозяйственной жизни, которые относятся к четвертому типу балансовых изменений.

Ответ:....

Задание 83. Валюта баланса организации на начало отчетного периода составила 200000 рублей. За отчетный период произошли следующие факты хозяйственной жизни: получено с расчетного счета в кассу на выплату заработной платы - 30000 рублей, выдана заработная плата - 30000 рублей. Определите валюту баланса на конец отчетного периода.

Ответ:....

Задание 84. На каком счете в бухгалтерском учете отражается начисление заработной платы сотрудникам организации (увеличение кредиторской задолженности перед персоналом организации)?

Ответ:....

Задание 85. К ресурсосберегающим технологиям относится:

- а) No-Till;
- б) No-Till и Mini-Till;
- в) Strip-Till и Mini-Till;
- г) No-Till, Mini-Till и Strip-Till.

Ответ: а

Задание 86. Согласно Доктрине продовольственной безопасности РФ, утвержденной Указом президента от 21 января 2020 г. N 20 пороговое значение продовольственной независимости РФ в отношении зерна должно составлять не менее, %:

- а) 100;
- б) 95;
- в) 90;
- г) 85.

Ответ: б

Задание 87. В группу зерновых бобовых входят культуры:

- а) просо, горох, нут, бобы;
- б) горох, нут, чечевица, бобы;
- в) горох, кукуруза, бобы, соя;
- г) люпин, соя, фасоль, овес.

Ответ: б

Задание 88. Содержание белка в зерне увеличивается при внесении минеральных удобрений:

- а) азотных;
- б) фосфорных;
- в) калийных.

Ответ: а

Задание 89. Дополните предложение:

Норма показателя качества зерна, в соответствии с которой производят расчет при его приемке _____.

Ответ:

Задание 90. Дополните предложение:

_____ – это метод ведения сельского хозяйства, который исключает применение пестицидов, минеральных удобрений, различных регуляторов роста растений, а так же генномодифицированного посевного материала.

Ответ:

Задание 91. Дополните предложение:

_____ – сравнительная оценка качества почв, их плодородия и производительной способности.

Ответ:

Задание 92. Дайте понятие урожая и урожайности.

Ответ:

Задание 93. Выберите показатели, по которым оценивается продуктивность свиноматки (множественный выбор):

- а) молочность;
- б) масса всех поросят при рождении;
- в) количество поросят в гнезде;
- г) среднесуточные приросты поросят.

Ответ: а,б

Задание 94. Отметьте показатели оценки молочной продуктивности коров (множественный выбор):

- а) среднесуточный удой;
- б) количество молока за лактацию;
- в) количество молока за одно доение;
- г) содержание жира в молоке.

Ответ: а,б

Задание 95. Укажите показатели продуктивности, которые учитываются в мясном птицеводстве (множественный выбор):

- а) среднесуточный прирост живой массы;
- б) затраты корма на единицу прироста;
- в) конечная живая масса;
- г) сохранность птицы.

Ответ: а,б,в,г

Задание 96. Убойная масса туши означает:

- а) масса туши без головы, шкуры, хвоста, внутренних органов и внутреннего жира и ног до запястных и скакательных суставов;
- б) масса туши и внутреннего жира без головы, шкуры, хвоста, внутренних органов и ног до запястных и скакательных суставов;
- в) масса туши без головы, шкуры, хвоста и ног до запястных и скакательных суставов;
- г) масса туши без головы, внутренних органов и внутреннего жира и ног до запястных и скакательных суставов.

Ответ: б

Задание 97. Назовите виды откорма свиней

_____ ;
_____ ;
_____ ;
_____ .

Задание 98. Назовите виды продуктивности в отрасли овцеводства

_____ ;
_____ ;
_____ ;
_____ ,

Задание 99. Укажите половозрастные группы животных в овцеводстве

_____ ;
_____ ;

_____ ;
_____ .

Задание 100. Укажите мероприятия, образующие понятие технология производства с.-х. продукции.

_____ ;
_____ ;
_____ ;
_____ .

ОПК-3. Способен анализировать и содержательно объяснять природу экономических процессов на микро- и макроуровне.

Задание 1. Дайте определение понятию «опасность».

Ответ:

Задание 2. Что такое потенциальная опасность?

Ответ:

Задание 3. Последствия потенциальных опасностей (множественный выбор):

- а) заболевания;
- б) риск;
- в) травмы различной степени тяжести;
- г) ущерб окружающей среды.

Ответ: а,б,в

Задание 4. Состояние условий труда, при котором исключитено воздействие на работающих опасных и вредных производственных факторах:

- а) безопасность труда;
- б) трудовая деятельность;
- в) личная безопасность;
- г) трудовые отношения.

Ответ: а

Задание 5. Причины, определяющие опасность (множественный выбор):

- а) возможность нанесения ущерба здоровью;
- б) нарушение условий нормального функционирования экологических систем;
- в) нарушение условий нормального функционирования органов и систем человека;
- г) угроза для жизни.

Ответ: а,в,в,г

Задание 6. Виды чрезвычайной ситуации (множественный выбор):

- а) потенциальная;
- б) природная;
- в) техническая;
- г) техногенная.

Ответ: б,г

Задание 7. Зона чрезвычайной ситуации это:

- а) территория, на которой прогнозируется ЧС;
- б) территория, на которой расположены потенциально опасные объекты;
- в) территория, на которой произошла ЧС;
- г) территория, на которой была ранее ЧС.

Ответ: в

Задание 8. Выделите из ниже перечисленных групп ЧС природного характера (множественный выбор):

- а) аварийные;
- б) метеорологические;
- в) гидрологические;
- г) экологические;
- д) массовые заболевания.

Ответ: б,в,д

Задание 9. Как можно прогнозировать чрезвычайные ситуации?

Ответ:

Задание 10. В солнечный день тень указывает направление на _____.

Ответ:

Задание 11. Виды медицинской помощи _____.

Ответ:

Задание 12. Что относится к средствам индивидуальной защиты органов дыхания?

Ответ:

Задание 13. К факторам, определяющим спрос, следует отнести все ниже перечисленные, за исключением:

- а) богатство населения;
- б) цены на товары-заменители;
- в) издержки производителей;
- г) вкусы потребителей.

Ответ: в

Задание 14. Два товара, которые являются субститутами (заменяющими друг друга):

- а) чай и кофе;
- б) хлеб и масло;
- в) мандарины и конфеты;
- г) бензин и зубная паста.

Ответ: а

Задание 15. Два товара, которые являются комплементариями (дополняющими друг друга):

- а) чай и кофе;
- б) хлеб и масло;
- в) вода и молоко;
- г) бензин и зубная паста.

Ответ: б

Задание 16. Цена на мандарины упала, и количество продаваемых мандаринов уменьшилось. Это могло быть вызвано:

- а) повышением заработной платы сборщиков мандаринов;
- б) повышением доходов покупателей;
- в) понижением цен на апельсины;
- г) снижением налогов на производство мандаринов.

Ответ: в

Задание 17. Экономические блага:

- а) ограничены;
- б) создаются в процессе производства;
- в) требуют затрат ресурсов;
- г) все ответы правильные

Ответ: г

Задание 18. Что из перечисленного изучает микроэкономика?

- а) спрос и предложение на товары, рынки факторов производства;
- б) безработицу;
- в) инфляцию;
- г) экономический рост

Ответ: а

Задание 19. Какое из следующих определений наиболее точно соответствует понятию «нормальная прибыль»:

- а) все ответы правильные;
- б) прибыль, которую фирма получила бы при эффективном ведении дел;
- в) минимальная прибыль, необходимая для того, чтобы фирма оставалась в пределах направления деятельности;
- г) прибыль, обеспечивающая предпринимателю комфортный уровень жизни

Ответ: в

Задание 20. Зависимость между ценой блага и объемом спроса называется:

Ответ: ...

Задание 21. Дайте определение понятию «монополия».

Ответ: ...

Задание 22. Рыночная структура, где оперируют большое количество конкурирующих фирм, производящих однородный продукт, называется:

Ответ: ...

Задание 23. В каком периоде все издержки являются переменными?

Ответ: ...

Задание 24. Антимонопольная политика – это:

Ответ: ...

Задание 25. Дайте характеристику совершенной конкуренции.

Ответ: ...

Задание 26. Перечислите виды ренты.

Ответ: ...

Задание 27. Макроэкономика отличается от микроэкономики тем, что в ней:

- а) анализируется совместная деятельность всех субъектов национальной экономики и ее обобщающие результаты;
- б) широко используются экономико-математические модели;
- в) применяется только позитивный подход к исследованию;
- г) изучаются принципы рационального поведения фирм и домохозяйств на отраслевых рынках.

Ответ: а

Задание 28. Величина совокупного спроса увеличится, если:

- а) курс ценных бумаг возрастет;
- б) ставки процента повысятся;
- в) ставки налогообложения возрастут;
- г) ставки индивидуальных налогов понизятся.

Ответ: г

Задание 29. Трансфертные платежи – это:

- а) выплаты домашним хозяйствам, не обусловленные предоставлением с их стороны товаров и услуг;
- б) только выплаты правительством отдельным индивидуумам;
- в) компонент дохода, который не включается в национальный доход.
- г) все предыдущие ответы неверны.

Ответ: а

Задание 30. К понятию «реальные инвестиции» следует отнести:

- а) долгосрочные вложения капитала в отрасли материального производства;
- б) любое количество накопленного дохода, которое не направляется на сбережение;
- в) любая покупка акции;
- г) приобретение ценных бумаг.

Ответ: а

Задание 31. Уровень безработицы определяется как отношение в процентах числа безработных к:

- а) численности населения страны;
- б) числу желающих работать;
- в) числу свободных рабочих мест;
- г) численности экономически активного населения.

Ответ: г

Задание 32. Главная цель экономического роста – это увеличение:

- а) запаса капитала в экономике;
- б) экономического потенциала;
- в) благосостояния людей;
- г) величины совокупных сбережений;
- д) все ответы верны.

Ответ: в

Задание 33. Для измерения экономического потенциала страны наиболее подходящим показателем является величина:

- а) номинального ВВП;
- б) реального ВВП;

- в) номинального ВВП на душу населения;
- г) реального ВВП на душу населения;
- д) национального дохода на душу населения.

Ответ: б

Задание 34. Рыночная стоимость конечных товаров и услуг, произведенных на территории данной страны за определенный период – это:

Ответ: ...

Задание 35. Социальная политика – это:

Ответ: ...

Задание 36. Перечислите причины инфляции.

Ответ: ...

Задание 37. Нарушение баланса между товарной и денежной массой, сопровождающееся повышением уровня цен – это:

Ответ: ...

Задание 38. Перечислите фазы традиционного экономического цикла в правильной последовательности:

Ответ: ...

Задание 39. Интенсивный экономический рост характеризуется увеличением объемов производства за счет:

Ответ: ...

Задание 40. Форма вынужденной безработицы, вызванная структурными преобразованиями в экономике, проявляется несоответствием между навыками, которые могут предложить работники, и навыками, требуемыми работодателями – это:

Ответ: ...

Задание 41. Главная целевая установка социально-экономического развития страны:

- а) борьба с инфляцией монетаристскими методами;
- б) рост благосостояния народа;
- в) повышение уровня благосостояния правящего класса;
- г) повышение уровня денежных доходов населения.

Ответ: б

Задание 42. Государственный долг – это сумма предшествующих ...

- а) будущих выплат иностранным заемщикам;
- б) государственных расходов;
- в) бюджетных дефицитов;
- г) расходов на оборону;

Ответ: в

Задание 43. Среднесрочные планы государственного развития разрабатываются на период:

- а) свыше трех лет;
- б) свыше одного года и до пяти лет;
- в) свыше пяти лет.

Ответ: б

Задание 44. К методам косвенного государственного регулирования экономических процессов не относится:

- а) правовые и административные ограничения и запреты по выпуску определенных видов продукции;
- б) регулирование цен, их уровня и соотношений;
- в) платежи за ресурсы, ставки процента за кредит и кредитные льготы;
- г) налогообложение, уровень обложения и систему налоговых льгот.

Ответ: а

Задание 45. Цели вывода экономики из нежелаемого состояния заключаются в:

- а) подавлении наступившего спада, преодолении кризисных явлений;
- б) благоприятном изменении, улучшении, повышении состояния и качества функционирования экономики.

Ответ: а

Задание 46. В структуру банковской системы России не входит(ят):

Ответ:

Задание 47. Потенциальный рост – это:

Ответ:

Задание 48. Основная функция антимонопольных органов:

Ответ:

Задание 49. Макроэкономические инструменты государственного управления принято разделять на:

Ответ:

Задание 50. Среди инструментов денежно-кредитной политики государства нет ...

Ответ:

Задание 51. В состав биосферы входят:

- а) гидросфера;
- б) атмосфера;
- в) литосфера (зону выветривания);
- г) все вышеприведенные ответы верны.

Ответ: г

Задание 52. На какой АЭС в 1986 году произошла авария?

- а) Запорожской;
- б) Чернобыльской;
- в) Балаковской;
- г) Калининской.

Ответ: б

Задание 53. Что не относится к особо охраняемым природным территориям?

- а) Заповедник;
- б) Заказник;

- в) Зоопарк;
 - г) Сквер.
- Ответ: в

Задание 54. Эвтрофикация – это нарушения в циклах:

- а) калия и серы;
- б) фосфора и калия;
- в) серы и азота;
- г) азота и фосфора.

Ответ: г

Задание 55. Территории и акватории, которые полностью изъяты из обычного хозяйственного пользования с целью сохранения в естественном состоянии природного комплекса, – это:

- а) природные парки;
- б) национальные парки;
- в) заказники;
- г) государственные природные (биосферные) заповедники.

Ответ: в

Задание 56. Перечислите компоненты ТКО, которые можно перерабатывать.

Ответ:

Задание 57. Парниковый эффект – это

Ответ:

Задание 58. Приведите не менее 3 примеров анатомо-морфологических приспособлений животных к среде обитания.

Ответ:

Задание 59. Найдите соответствие:

- 1) Выпадение осадков
- 2) Межвидовая конкуренция
- 3) Уничтожение лесов
- а) биотический фактор
- б) антропогенный фактор
- в) абиотический фактор

Ответ:

Задание 60. Задача. Масса 1 м³ ТБО принимается равной 0,5 т/м³. Значения удельных выбросов загрязняющих веществ, поступающих в атмосферу в результате сгорания одной тонны ТБО, и нормативы платы приведены ниже.

Значения удельных выбросов загрязняющих веществ в результате сгорания одной тонны ТБО и нормативы платы, руб/т.

Вещество	Удельный выброс	Норматив платы, руб/т
Твердые частицы	0,00135	1100,5
Сернистый ангидрид	0,004	3300,0
Окислы азота	0,006	4102,5
Окись углерода	0,045	54,5
Сажа	0,000725	3300,0

Рассчитать размер предъявляемого иска за загрязнение атмосферы в результате сгорания ТБО на полигоне.

Исходные данные: Центральный экономический район, коэффициент экологической ситуации и экологической значимости – 1,9. Полигон расположен в черте города. Объем сгоревших ТБО – 1000 м³. Удельные выбросы и нормативы платы согласно таблице выше.

Необходимо определить:

- 1) Массу сгоревших ТБО.
- 2) Количество выброшенных в атмосферу вредных веществ.
- 3) Размер платы за выброс.
- 4) Сумма иска с учетом коэффициента экологической ситуации и экологической значимости.

Ответ:

ОПК-4. Способен предлагать экономически и финансово обоснованные организационно-управленческие решения в профессиональной деятельности.

Задание 1. Правовой характер российского государства означает:

- а) отделение государственных и муниципальных школ от церкви
- б) отсутствие государственной идеологии
- в) верховенство правовых законов
- г) право каждого человека исповедовать любую религию

Ответ: б

Задание 2. Депутатом Государственной Думы может быть избран гражданин России:

- а) достигший возраста 23 года и имеющий право участвовать в выборах
- б) достигший возраста 18 лет и имеющий право участвовать в выборах
- в) достигший возраста 21 года и имеющий право участвовать в выборах
- г) достигший возраста 25 лет и имеющий право участвовать в выборах

Ответ: а

Задание 3. Право гражданина участвовать в управлении делами государства

выражается в возможности:

- а) проводить пикеты и демонстрации
- б) обращения в суд за защитой своих законных прав и интересов
- в) обращения к должностным лицам органов государственной власти
- г) участия в референдуме

ОТВЕТ: а

Задание 4. Власть в Российской Федерации принадлежит:

- а) Федеральному Собранию Российской Федерации
- б) Конституционному Суду Российской Федерации
- в) Президенту Российской Федерации
- г) народу Российской Федерации

Ответ: б

Задание 5. К социальным правам человека относится:

- а) право частной собственности
- б) презумпция невиновности
- в) свобода совести и вероисповедания
- г) право на защиту семьи, материнства и детства

Ответ: г

Задание 6. Срок полномочий Президента Российской Федерации:

- а) более двух сроков подряд
- б) более одного срока подряд
- в) более трех сроков
- г) более двух сроков

Ответ: г

Задание 7. Конституционной поправкой является изменение (множественный выбор):

- а) любой статьи Конституции Российской Федерации
- б) глав с 3 по 8 Конституции Российской Федерации
- в) глав 1, 2 и 9 Конституции Российской Федерации
- г) главы 1 Конституции Российской Федерации

Ответ: в,г

Задание 8. Наивысшей юридической силой внутри Конституции РФ обладает:

- а) главы с 3 по 8 Конституции Российской Федерации
- б) первая глава Конституции Российской Федерации
- в) преамбула Конституции Российской Федерации
- г) главы 1, 2 и 9 Конституции Российской Федерации

Ответ: а

Задание 9. Конституционное право РФ преимущественно использует:

- а) комплексный метод правового регулирования
- б) диспозитивный метод правового регулирования

- в) императивный метод правового регулирования
- г) сравнительно-правовой метод

Ответ: б

Задание 10. Приобретение гражданином Российской Федерации иного гражданства _____ (множественный выбор):

- а) не влечет за собой прекращение гражданства Российской Федерации
- б) автоматически влечет за собой прекращение гражданства Российской Федерации
- в) означает приостановление гражданства Российской Федерации
- г) определяет особый статус и необходимость подконтрольности этого гражданина

Ответ: а,г

Задание 11. Партийная система — это свойство:

- а) политического строя, которое определяет количественный состав партий, их отношение к власти
- б) политического строя, которое определяет качественный состав партий, их отношение к власти
- в) экономического строя, которое определяет количественный состав партий, их отношение к власти
- г) социального строя, которое определяет количественный состав партий, их отношение к власти

Ответ: г

Задание 12. Найдите ошибочное суждение. Срок действия паспорта гражданина РФ:

- а) от 16 лет — до достижения 20 летнего возраста
- б) от 20 лет — до достижения 45-летнего возраста
- в) от 45 лет — бессрочно
- г) все суждения ошибочны

Ответ: а

Задание 13. Конституция РФ предусматривает принятие федеральных конституционных законов и федеральных законов. По каким основаниям они различаются?

- а) по юридической силе
- б) по предметам ведения, которые в них могут затрагиваться
- в) по порядку принятия и возможности применения Президентом РФ в отношении них отлагательного вето
- г) все ответы верны

Ответ: б

Задание 14. В какой стране впервые возникла идея писаной конституции?

- а) Германия
- б) Франция
- в) Англия

г) Россия

Ответ: в

Задание 15. Дополнительные выборы проводятся:

- а) по решению главы государства
- б) когда в результате отстранения, отставки или смерти депутата открывается вакансия в парламенте
- в) в случае досрочного роспуска парламента главой государства
- г) если истек срок полномочий общенационального представительного органа

Ответ: в

Задание 16. Одной из незыблемых основ конституционного строя России является:

- а) федерализм
- б) конфедерация
- в) централизация
- г) народовластие

Ответ: а

Дайте краткие ответы на представленные ниже вопросы (17-32):

Задание 17. Акты Президента РФ: понятие, виды, юридическая природа, порядок опубликования и вступления в силу.

Ответ:

Задание 18. Прекращение полномочий Президента РФ: понятие, основания и порядок.

Ответ:

Задание 19. Правовой статус Администрации Президента РФ.

Ответ:

Задание 20. Организационно-правовой статус Совета безопасности РФ.

Ответ:

Задание 21. Полномочные представители Президента РФ в регионах: правовой статус, полномочия.

Ответ:

Задание 22. Федеральное собрание – парламент РФ: понятие, структура, конституционные функции.

Ответ:

Задание 23. Совет Федерации: порядок формирования, структура, компетенция.

Ответ:

Задание 24. Государственная дума: порядок формирования, структура, компетенция.

Ответ:

Задание 25. Конституционно-правовой статус Счетной палаты Российской Федерации: порядок образования, состав, задачи.

Ответ:

Задание 26. Правовой статус депутата Государственной думы и члена Совета Федерации Федерального собрания РФ. Депутатская неприкосновенность.

Ответ:

Задание 27. Основания и порядок роспуска Государственной думы Федерального собрания РФ.

Ответ:

Задание 28. Акты палат Федерального собрания РФ: виды, порядок их опубликования и вступления в силу.

Ответ:

Задание 29. Законодательный процесс в Российской Федерации, основные понятия.

Ответ:

Задание 30. Законы в РФ: понятие, виды, соотношение. Порядок опубликования и вступления в силу ФЗ, ФКЗ.

Ответ:

Задание 31. Порядок принятия и вступления в силу поправок к Конституции РФ.

Ответ:

Задание 32. Конституционный статус Правительства РФ, состав, порядок формирования, полномочия.

Ответ:

Задание 33. Индивидуальные предприниматели, применяющие упрощенную систему налогообложения, налогоплательщиками НДС:

а) признаются;

б) не признаются;

в) не признаются, за исключением НДС, подлежащего уплате при ввозе товаров на таможенную территорию РФ.

Ответ: в

Задание 34. Ставка налога ЕНВД для индивидуальных предпринимателей:

а) 6%;

б) 6% и 15%;

в) Налоговый режим отменен.

Ответ: в

Задание 35. УСН освобождает индивидуального предпринимателя от уплаты:

а) НДС;

б) НДФЛ;

в) Налога на прибыль;

г) все ответы верны.

Ответ: г

Задание 36. Сколько видов предпринимательской деятельности, в отношении которых возможно применение патентной системы налогообложения:

- а) 85;
- б) 98;
- в) 70.

Ответ: б

Задание 37. При каких видах предпринимательской деятельности не возможно использование ПСН:

- а) производство легкомоторных аэропланов;
- б) розничная торговля;
- в) услуги, связанные с обслуживанием сельскохозяйственного производства.

Ответ: а

Задание 38. В отношении каких видов предпринимательской деятельности Патентная система налогообложения не применяется:

- а) услуги по перевозке пассажиров и грузов автотранспортом;
- б) услуги стоянок;
- в) ветеринарные услуги;
- г) производство малотоннажных судов.

Ответ: г

Задание 39. Предприниматель – это:

- а) собственник, идущий на экономический риск ради реализации коммерческой идеи и получения прибыли;
- б) человек, который осуществил успешную коммерциализацию инновации;
- в) человек, выполнение обязанностей которого предусматривает управление персоналом, процессами, финансами в какой-либо отрасли.

Ответ: а

Задание 40. Предпринимательство – это:

- а) форма организации компании, фирмы, которая создается на основе договора между партнерами, в котором оговариваются их права, обязанности, ответственность;
- б) инициативная, самостоятельная деятельность, направленная на получение прибыли или личного дохода, осуществляемая на свой риск и под свою имущественную ответственность;
- в) процесс создания чего-либо с целью реализации.

Ответ: б

Задание 41. Субъектом предпринимательской деятельности является (множественный выбор):

- а) физическое лицо;
- б) фирма;
- в) государство;
- г) производственная деятельность;
- д) коммерческая деятельность;
- е) операции с ценными бумагами.

Ответ: а, б, в

Задание 42. Объектом предпринимательства является (множественный выбор):

- а) физическое лицо;
- б) фирма;

- в) государство;
- г) производственная деятельность;
- д) коммерческая деятельность;
- е) операции с ценными бумагами.

Ответ: г, д, е

Задание 43. Правовой фундамент предпринимательской деятельности составляют (множественный выбор):

- а) Конституция РФ;
- б) Федеральные законы;
- в) Гражданский кодекс РФ;
- г) Налоговый кодекс РФ;
- д) Нормативно-правовые акты субъектов РФ;
- е) Свидетельство о регистрации;
- ж) Договор поставки.

Ответ: а, б, в, г, д

Задание 44. Какого вида предпринимательства не существует в российской практике?

- а) производственное предпринимательство;
- б) коммерческо-торговое предпринимательство;
- в) финансово-кредитное предпринимательство;
- г) рыночное предпринимательство.

Ответ: г

Задание 45. Какие документы требуются от предпринимателя при открытии расчетного счета в банке (множественный выбор):

- а) заявление;
- б) договор банковского счета;
- в) свидетельство о государственной регистрации;
- г) договор купли-продажи.

Ответ: а, б, в

Задание 46. Документы, требуемые для государственной регистрации физического лица в качестве индивидуального предпринимателя (множественный выбор):

- а) заявление;
- б) копия российского паспорта;
- в) договор банковского счета;
- г) квитанция об уплате госпошлины.

Ответ: а, б, г

Задание 47. Риск в предпринимательской деятельности – это:

а) прямой денежный ущерб, связанный с непредусмотренными платежами, выплатой штрафов, уплатой дополнительных налогов, потерей денежных средств и ценных бумаг.

б) система отношений по защите имущественных интересов физических и юридических лиц при наступлении определенных негативных событий.

в) вероятность того, что предприятие понесет убытки или потери, если намеченное мероприятие не осуществится, а также, если были допущены просчеты или ошибки при принятии управленческих решений.

Ответ: в

Задание 48. Назовите методы управления предпринимательскими рисками (множественный выбор):

- а) устранение, предотвращение риска;
- б) хеджирование риска;
- в) уменьшение неблагоприятного влияния риска;
- г) метод дедукции.

Ответ: а, б, в

Задание 49. Культура предпринимательства – это:

а) совокупность принципов и норм поведения людей по отношению друг к другу и к обществу;

б) духовная жизнь людей в предпринимательской среде, в организации, их нравственное состояние, ощущение, мышление и действия;

в) свод правил поведения в организации между руководителем и подчиненными.

Ответ: б

Задание 50. Бизнес-план индивидуального предпринимателя – это:

а) документ, в котором дается описание основных разделов развития предприятия на конкурентном рынке с учетом собственных и заемных финансовых источников, материальных и кадровых возможностей и предполагаемых рисков, возникающих в процессе реализации предпринимательских проектов;

б) документ для внутреннего использования, с целью определить направления развития предприятия на ближайшую перспективу;

в) документ для внешнего использования, в котором представлен комплексный план развития предприятия на определенный период.

Ответ: а

Задание 51. Коммерческая организация, учредителем которой выступает одно или несколько физических или юридических лиц, которые несут ответственность по обязательствам общества и риск убытков в пределах только внесенных ими вкладов, представляет собой:

а) общество с дополнительной ответственностью;

б) товарищество на вере;

в) полное товарищество;

г) общество с ограниченной ответственностью.

Ответ: г

Задание 52. Коммерческая организация, учредителем которой выступает одно или несколько физических или юридических лиц, которые несут субсидиарную ответственность по обязательствам общества не зависимо от вклада в уставной капитал, называется:

а) общество с дополнительной ответственностью;

б) акционерное общество;

в) унитарное предприятие;

г) общество с ограниченной ответственностью.

Ответ: а

Задание 53. Прибыль для предпринимателя:

а) оценка успеха и психологический стимул предпринимательства;

б) показатель эффективности использования ресурсов и оценки инвестиционных возможностей;

в) всё перечисленное.

Ответ: в

Задание 54. Устав организации:

- а) договор о совместной деятельности, целью которой является учреждение организации;
- б) свод правил, регулирующих деятельность организации;
- в) свод правил внутреннего распорядка.

Ответ: б

Задание 55. Учредительный договор:

- а) определяет размер суммы вкладов, который необходимо внести учредителям;
- б) предусматривает порядок выхода учредителей из организации;
- в) регламентирует совместную деятельность по созданию организации;
- г) всё перечисленное.

Ответ: г

Задание 56. Нововведение в предпринимательстве – это:

- а) инновация;
- б) реструктуризация;
- в) стартап.

Ответ: а

Задание 57. Какие Федеральные законы устанавливают государственные требования к организации и осуществлению предпринимательской деятельности? (множественный выбор)

- а) ФЗ «О государственной регистрации юридических лиц и индивидуальных предпринимателей»;
- б) ФЗ «О лицензировании отдельных видов деятельности»;
- в) ФЗ «О защите прав юридических лиц и индивидуальных предпринимателей при проведении государственного контроля (надзора)»;
- г) ФЗ «О рекламе».

Ответ: а, б, в

Задание 58. Основным источником формирования имущества организации является:

- а) уставный капитал;
- б) доходы будущих периодов;
- в) резервный капитал.

Ответ: а

Задание 59. Патентная система налогообложения может применяться:

- а) организациями и индивидуальными предпринимателями;
- б) индивидуальными предпринимателями;
- в) только юридическими лицами.

Ответ: б

Задание 60. В российском законодательстве различают следующие формы собственности:

- а) частная собственность, государственная собственность, муниципальная собственность;

б) частная, негосударственная собственность, муниципальная, обособленная собственность;

в) все ответы верны.

Ответ: а

Задание 61. Государственное регулирование предпринимательской деятельности - это:

а) это упорядоченная правовыми актами различного уровня деятельность государства в лице его органов, проводимая совместно с носителями хозяйственных интересов, направленная на отношения в сфере предпринимательской деятельности, в целях недопущения, изменения или прекращения хозяйственной ситуации определенного рода или, напротив, поддержания их в соответствующем состоянии при помощи системы средств;

б) государственная деятельность, направленная на разработку системы налогообложения хозяйствующих субъектов;

в) деятельность органов государственной власти и их должностных лиц по практическому воплощению выработанного плана во благо общества.

Ответ: а

Задание 62. Государственная поддержка бизнеса – это:

а) это услуга (работа), оказываемая (выполняемая) органами государственной власти (органами местного самоуправления), государственными (муниципальными) учреждениями и в случаях, установленных законодательством Российской Федерации, иными юридическими лицами;

б) система политико-правовых, административных, экономических и социальных отношений в государстве, которая устанавливается основными законами (Конституцией, основополагающими законами и т. д.);

в) совокупность решений и действий организационного, правового и финансового характера государственных органов власти, направленных на улучшение социального положения граждан и развитие бизнеса.

Ответ: в

Задание 63. Предпринимательская деятельность — это:

Ответ: ...

Задание 64. Предпринимательство — это:

Ответ: ...

Задание 65. К субъектам предпринимательства относятся:

Ответ: ...

Задание 66. К объектам предпринимательства относятся:

Ответ: ...

Задание 67. Коммерческая организация – это:

Ответ: ...

Задание 68. Некоммерческая организация – это:

Ответ: ...

Задание 69. Юридическое лицо в предпринимательстве – это:

Ответ: ...

Задание 70. Физическое лицо в предпринимательстве – это:

Ответ: ...

Задание 71. Организационно-правовая форма – это:

Ответ: ...

Задание 72. Сельскохозяйственная артель (колхоз) – это:

Ответ: ...

Задание 73. Акционерное общество – это:

Ответ: ...

Задание 74. Унитарное предприятие – это:

Ответ: ...

Задание 75. Индивидуальный предприниматель – это:

Ответ: ...

Задание 76. Предпринимательская идея – это:

Ответ: ...

Задание 77. Фандрайзинг - это:

Ответ: ...

Задание 78. Краудфандинг - это:

Ответ: ...

Задание 79. Лицензия в предпринимательстве – это:

Ответ:

Задание 80. Культура предпринимателя – это:

Ответ: ...

Задание 81. Предпринимательская этика – это:

Ответ: ...

Задание 82. Предпринимательская тайна – это:

Ответ: ...

Задание 83. Ответственность предпринимателя – это:

Ответ: ...

Задание 84. Патентная система налогообложения (ПСН) - это:

Ответ: ...

Задание 85. Упрощенная система налогообложения (УСН) - это:

Ответ: ...

Задание 86. Единый сельскохозяйственный налог (ЕСХН) – это:

Ответ: ...

Задание 87. Налог на профессиональный доход (НПД) – это:

Ответ: ...

Задание 88. Крестьянско-фермерское хозяйство (КФХ) – это:

Ответ: ...

Задание 89. Перечислите функции предпринимательства:

Ответ: ...

Задание 90. Для организации ООО необходимо:

Ответ: ...

Задание 91. Для организации ИП необходимо:

Ответ: ...

Задание 92. Признаки предпринимательства:

Ответ: ...

Задание 93. Ставка налога на добавленную стоимость 10% не применяется для (множественный выбор):

- а) продовольственных товаров;
- б) медицинских товаров;
- в) товаров для детей;
- г) экспортируемых товаров.

Ответ: а, б, в

Задание 94. Налогоплательщики подают заявление в налоговый орган о переходе на УСН в период:

- а) с 1 июня по 30 августа;
- б) с 1 октября по 31 декабря;
- в) с 1 октября по 30 ноября;
- г) не имеет значение.

Ответ: в

Задание 95. Назовите основные профессиональные программы, доступные налогоплательщикам для расчета налогов и заполнения деклараций (ФЛ и ЮЛ).

- а) Налогоплательщик ЮЛ;
- б) Tester;
- в) Декларация;
- г) Налогоплательщик ЮЛ и Декларация.

Ответ: г

Задание 96. Налоговая база при расчете ПСН:

- а) величина потенциально возможного дохода;

- б) величина вмененного дохода;
 - в) размер фактически полученной за налоговый период выручки.
- Ответ: а

Задание 97. Организация получила требование об уплате налога. В какой срок организация обязана его исполнить?

- а) в течение десяти дней с даты получения указанного требования;
- б) не позднее дня, следующего за днем получения требования;
- в) в течение восьми дней с даты получения указанного требования, если более продолжительный период времени для уплаты налога не указан в этом требовании.

Ответ: в

Задание 98. По запросу вашей организации налоговым органом выдана справка о состоянии расчетов с бюджетом, с указанием в ней информации о наличии у нас задолженности по уплате налогов, пеней, штрафов, возможность принудительного взыскания которых налоговым органом утрачена. Имеет ли право налоговый орган отражать в справке указанную задолженность?

Ответ:

Задание 99. Вновь принятый на работу работник представил в бухгалтерию справку с предыдущего места работы о сумме доходов, полученных им с начала года до даты увольнения. Как должен бухгалтер исчислять НДФЛ по новому месту работы?

Ответ:

Задание 100. Физическое лицо оплачивает свое обучение на заочном отделении университета в размере 45000 руб. за год, и оплачивает обучение своего ребенка (до 24 лет), учащегося на дневном отделении вуза, в размере 65000 руб. за год. Определите размер социального вычета.

Ответ:

Задание 101. В лицевом счете налогоплательщика за вашей организацией числится задолженность по налогам, пеням и штрафам, по которой налоговым органом утрачена возможность принудительного взыскания, в том числе и в судебном порядке, в связи с истечением установленного срока их взыскания. На основании каких документов указанная задолженность признается безнадежной и подлежит списанию с вашего лицевого счета налогоплательщика?

Ответ:

Задание 102. Организация приобрела и оплатила материальные ценности стоимостью 1000 руб. (в т.ч. НДС – 18%) и реализовала продукцию на сумму 10000 руб. (в т.ч. НДС – 18%). Определите НДС, подлежащий уплате в бюджет. Напишите крайний срок сдачи декларации по НДС в бюджет?

Ответ:

Задание 103. Управленческое решение, результат которого распространяется на одного конкретного работника, называется в менеджменте:

- а) глобальным;
- б) локальным;
- в) краткосрочным;
- г) детерминированным.

Ответ: б

Задание 104. Осторожные управленческие решения характеризуются ...

- а) тем, что принимаются без предварительного обоснования гипотез;
- б) отсутствием предварительной проверки вариантов;
- в) сверхкритичным подходом к оценке вариантов решения;
- г) тем, что основаны на самых оригинальных идеях разработчика.

Ответ: в

Задание 105. С чего начинается последовательность работ в рамках этапа организации исполнения управленческого решения:

- а) инструктаж исполнителей о порядке выполнения решения;
- б) 2 обеспечение исполнителей ресурсами для реализации решения;
- в) доведение задач до исполнителей;
- г) организация условий труда исполнителей.

Ответ: в

Задание 106. Авторитарная форма индивидуального метода принятия управленческого решения предполагает, что решение ...

- а) согласовывается на заседании коллегии;
- б) принимается с участием заинтересованных лиц;
- в) принимается руководителем без согласования с другими работниками;
- г) принимается с участием сотрудников, которым предстоит реализовывать

решение в будущем.

Ответ: в

Задание 107. Если по итогам отчетного года чистая прибыль предприятия составила 25000 тыс. руб., стоимость выпущенной продукции составила 205500 тыс. руб., а численность работников, занятых на предприятии – 150 чел., то показатель производительности труда в тыс. руб./чел. будет равен:

- а) 1)1370;
- б) 150;
- в) 2500;
- г) 25000.

Ответ: а

Задание 108. Дайте определение управленческого решения:

Ответ: ...

Задание 109. Существуют три момента в принятии управленческого решения: суждение, рациональность и ...

Ответ: ...

Задание 110. Перечислите этапы технологии принятия управленческого решения:

Ответ: ...

Задание 111. Организация приняла решение о смене режима работы для более полного и эффективного использования светового дня и экономии электроэнергии. Сокращение затрат составило в итоге 300 тыс. руб. за отчетный период. Затраты на проектирование и реализацию решения равны 150 тыс. рублей. Эффективность принятого управленческого решения составила:

Ответ: ...

Задание 112. В результате внутриорганизационных кадровых перестановок, на которые было потрачено 30 тыс. рублей, прибыль организации в этом квартале выросла на 90 тыс. рублей. Таким образом, эффективность принятого в данном квартале управленческого решения в области управления кадрами составила:

Ответ: ...

Задание 113. Систематизированный процесс выбора способа преодоления проблем в деятельности организации (производственных, организационных, экономических, психологических, социальных, информационных) из двух или более вариантов – это:

- а) инжиниринг;
- б) управленческое решение;
- в) рекомендация;
- г) аудит.

Ответ: б

Задание 114. Какие требования предъявляются к управленческим решениям? (множественный выбор)

- а) обоснованность;
- б) обеспеченность ресурсами;
- в) целостность;
- г) иерархичность.

Ответ: а,б,г

Задание 115. Лицо, самостоятельно создавшее информацию либо получившее на основании закона или договора право разрешать или ограничивать доступ к информации, определяемой по каким-либо признакам.

- а) оператор информационной системы;
- б) обладатель информации;
- в) получатель информации.

Ответ: б

Задание 116. Установите соответствие:

- | | |
|--------------------------------|--|
| 1. Вертикальные коммуникации | а) коммуникации, направленные на координацию и интеграцию деятельности сотрудников различных отделов и подразделений на одних и тех же уровнях иерархии для достижения целей организации |
| 2. Горизонтальные коммуникации | б) коммуникации, осуществляемые между работниками подразделений различных уровней иерархии |
| 3. Диагональные коммуникации | в) коммуникации, координирующие и интегрирующие деятельность сотрудников различных отделов и подразделений в вертикальной плоскости иерархии, либо сверху вниз, либо наоборот |

Ответ: 1 – в; 2 – а; 3 – б

Задание 117. Установите соответствие:

- | | |
|-----------------------|--|
| 1. Миссия организации | а) результаты, которых стремится достичь организация, и на достижение которых направлена ее деятельность |
| 2. Цели организации | б) могут заключаться в обеспечении персонала заработной платой, получении дохода владельцами организации, обеспечении потребителей качественной продукцией в соответствии со спросом и договорами, охране окружающей среды, недопущении сбоев в работе организации и др. |
| 3. Задачи организации | в) предназначение организации, основная цель существования, формулируемая в общих чертах и отражающая основное направление действий, придающая организации определенность и индивидуальность |

Ответ: 1 – в; 2 – а; 3 – б

Задание 118. Обязательное для выполнения лицом, получившим доступ к определенной информации, требование не передавать такую информацию третьим лицам без согласия ее обладателя – _____ информации.

Ответ:

Задание 119. Та часть неуправляемых факторов, которая оказывает существенное влияние на управляемые факторы – это _____ среда.

Ответ:

Задание 120. Ответная реакция человека или группы людей на получаемую информацию или совершаемое действие.

Ответ:

Задание 121. Передача ответственности за принятие решений другому лицу – это делегирование _____.

Ответ:

Задание 122. Процесс побуждения работников к деятельности для достижения целей организации.

Ответ:

Задание 123. Налог на имущество физических лиц представляет:

- а) Федеральный налог
- б) Региональный налог
- в) Местный налог
- г) Страховой взнос в пенсионный фонд

Ответ: в

Задание 124. На экономический рост в стране наиболее сильное влияние оказывает:

- а) Привлечение иностранных займов

- б) Рдоходов населения
 - в) Рост налогов на предпринимательскую деятельность
 - г) Снижение ключевой ставки ЦБ
- Ответ: б

Задание 125. Эффективность развития экономики страны определяется:

- а) Высокой долей в экспорте сырьевых ресурсов
- б) Высокой долей в экспорте наукоемкой промышленной продукции
- в) Высокой долей оказываемых услуг
- г) Положительным сальдо внешнеторгового оборота

Ответ: б

Задание 126. Определите наиболее эффективные направления борьбы с бедностью:

- а) Получение иностранных кредитов
- б) Реформа заработной платы
- в) Рост социальных пособий и льгот малообеспеченным группам населения
- г) Стимулирование развития предпринимательского сектора

Ответ: в

Задание 127. Экономическая основа местного самоуправления (множественный выбор):

- а) Федеральный бюджет
- б) Имущество, находящееся в муниципальной собственности
- в) Средства местных бюджетов
- г) Имущество местных жителей

Ответ: б,в

Задание 128. Дайте определение местному бюджету

Ответ:

Задание 129. К местным налогам относятся:

Ответ:

Задание 130. Кто принимает решение о бюджете муниципального образования?

Ответ:

Задание 131. Бюджетное планирование осуществляется на срок:

Ответ:

Задание 132. В финансовую систему государства входят:

Ответ:

ОПК-5. Способен использовать современные информационные технологии и программные средства при решении профессиональных задач.

Задание 1. Простая (парная) регрессия – это:

- а) зависимость среднего значения какой-либо величины;
- б) модель вида $Y_x = a + bx$;
- в) модель, где среднее значение зависимой переменной Y рассматривается как функция одной независимой X ;

г) модель, где среднее значение зависимой переменной Y рассматривается как функция нескольких независимых переменных.

Ответ: в

Задание 2. Множественная регрессия – это:

а) модель, где среднее значение зависимой переменной Y рассматривается как функция нескольких независимых переменных X_1, X_2, X_3 ;

б) зависимость среднего значения какой-либо величины;

в) модель, где среднее значение зависимой переменной Y рассматривается как функция одной независимой X ;

г) модель вида $Y=a+bx$.

Ответ: а

Задание 3. Коэффициент b является:

а) коэффициентом парной корреляции;

б) коэффициентом регрессии;

в) коэффициентом детерминации.

Ответ: б

Задание 4. Коэффициент эластичности показывает:

а) на сколько % изменится значение y при изменении x на 1 %;

б) на сколько единиц своего измерения изменится значение y при изменении x на 1 %;

в) на сколько % изменится значение y при изменении x на ед. своего измерения.

Ответ: а

Задание 5. Известно, что между величинами X и Y существует отрицательная связь. В каких пределах находится парный коэффициент корреляции?

а) от -1 до 0;

б) от 0 до 1;

в) от -1 до 1;

Ответ: а

Задание 6. Множественный коэффициент корреляции равен 0,9. Какой процент дисперсии результативного признака объясняется влиянием всех факторных признаков?

а) 90 %;

б) 81 %;

в) 95 %.

Ответ: а

Задание 7. Коэффициент b рассчитывается по формуле:

а)
$$b = \frac{\bar{x} * \bar{y} - \overline{xy}}{\bar{x}^2 - \bar{x}^2} ;$$

б)
$$b = \frac{\overline{xy} - \bar{x} * \bar{y}}{\bar{x}^2 - \bar{x}^2} ;$$

в)
$$b = \frac{\overline{xy} - \bar{x} * \bar{y}}{\bar{x}^2 - \bar{x}^2} .$$

Ответ: в

Задание 8. Аналитик – это:

- а) специалист в области анализа и моделирования;
- б) специалист в предметной области;
- в) человек, решающий определенные задачи;
- г) человек, который имеет опыт в программировании.

Ответ: а

Задание 9. Эксперт – это:

- а) специалист в области анализа и моделирования;
- б) специалист в предметной области;
- в) человек, решающий определенные задачи;
- г) человек, который имеет опыт в программировании.

Ответ: б

Задание 10. Задача кластеризации заключается в:

- а) нахождении частых зависимостей между объектами или событиями;
- б) определении вида объекта по его характеристиками;
- в) определении по известным характеристиками объекта значение некоторого его параметра;
- г) поиске независимых групп и их характеристик во всем множестве анализируемых данных.

Ответ: г

Задание 11. Целью поиска ассоциативных правил является ...

- а) нахождение частых зависимостей между объектами или событиями;
- б) определение класса объекта по его характеристиками;
- в) определение по известным характеристиками объекта, значение некоторого его параметра;
- г) поиск независимых групп и их характеристик во всем множестве анализируемых данных.

Ответ: а

Задание 12. Консолидация – это:

- а) комплекс методов и процедур, направленных на устранение причин, мешающих корректной обработке: аномалий, пропусков, дубликатов, противоречий, шумов и т.д.;
- б) процесс дополнения данных некоторой информацией, позволяющей повысить эффективность развязки аналитических задач;
- в) объект, содержащий структурированные данные, которые могут оказаться полезными для развязки аналитической задачи;
- г) комплекс методов и процедур, направленных на извлечение данных из различных источников, обеспечение необходимого уровня их информативности и качества, преобразования в единый формат, в котором они могут быть загружены в хранилище данных или аналитическую систему.

Ответ: г

Задание 13. Кластеризация – это:

- а) установление зависимости непрерывной выходной переменной от входных переменных;
- б) группировка объектов (наблюдений, событий) на основе данных, описывающих свойства объектов;
- в) выявление закономерностей между связанными событиями;
- г) установление зависимости дискретной выходной переменной от входных переменных.

Ответ: б

Задание 14. Ассоциация – это:

- а) установление зависимости непрерывной выходной переменной от входных переменных;
- б) группировка объектов (наблюдений, событий) на основе данных, описывающих свойства объектов;
- в) выявление закономерностей между связанными событиями;
- г) установление зависимости дискретной выходной переменной от входных переменных.

Ответ: в

Задание 15. К секретной информации относятся документы, содержащие:

- а) государственную тайну;
- б) законодательные акты;
- в) "ноу-хау";
- г) сведения о золотом запасе страны.

Ответ: а

Задание 16. К статистическим методам обработки данных относят:

Ответ:

Задание 17. Регрессионный анализ данных – это:

Ответ:

Задание 18. Корреляционный анализ данных – это:

Ответ:

Задание 19. Дайте понятие визуализации данных.

Ответ:

Задание 20. Парная линейная регрессия это:

Ответ:

Задание 21. Спецификация – это:

Ответ:

Задание 22. Верификация – это:

Ответ:

Задание 23. Обозначение структурированных и неструктурированных данных огромных объёмов и значительного многообразия называется:

Ответ:

Задание 24. Совокупности методов обнаружения в данных ранее неизвестных, нетривиальных, практически полезных и доступных интерпретации знаний, необходимых для принятия решений в различных сферах человеческой деятельности называют:

Ответ:

Задание 25. Как называется раздел информатики, изучающий проблемы анализа, обработки и представления данных в цифровой форме?

Ответ:

Задание 26. Индивидуальное представление для работы о сведениях конкретного внутреннего клиента – это:

Ответ:

Задание 27. Как называют документированную информацию, доступ к которой ограничивается в соответствии с законодательством РФ?

Ответ:

Задание 28. Каким Законом определяется система защиты государственных секретов?

Ответ:

Задание 29. Формой правовой защиты литературных, художественных и научных произведений является (...) право:

Ответ:

Задание 30. Аутентификация – это:

Ответ:

Задание 31. Информационная система – это

- а) любая система обработки информации;
- б) система обработки текстовой информации;
- в) система обработки графической информации;
- г) система обработки табличных данных;
- д) нет верного варианта.

Ответ: а

Задание 32. Системы управления базами данных – это:

- а) программное средство для автоматизации вычислений;
- б) совокупность нескольких программ предназначенных для совместного использования БД многими пользователями;
- в) система для построения и модифицирования графических объектов;
- г) совокупность языковых и программных средств, предназначенных для создания, ведения и совместного использования БД многими пользователями.

Ответ: г

Задание 33. В СУБД обязательно должно входить (множественный выбор):

- а) процессор языка запросов;
- б) командный интерфейс;
- в) визуальная оболочка;
- г) система помощи.

Ответ: а,б

Задание 34. Взаимодействие пользователя с СУБД происходит через:

- а) базу данных;
- б) веб-сервер;
- в) прикладную программу;

г) удаленное клиентское приложение.

Ответ: в

Задание 34. Таблицы в базах данных предназначены для:

- а) хранения данных базы;
- б) отбора и обработки данных базы;
- в) ввода данных базы и их просмотра;
- г) автоматического выполнения группы команд;
- д) выполнения сложных программных действий.

Ответ: а

Задание 35. Сетевая база данных – это:

- а) БД, в которой информация организована в виде прямоугольных таблиц;
- б) БД, в которой элементы в записи упорядочены, т.е. один элемент считается главным, остальные подчиненными;
- в) БД, в которой записи расположены в произвольном порядке;
- г) БД, в которой принята свободная связь между элементами разных уровней.

Ответ: г

Задание 36. Чтобы обеспечить ситуацию, при которой удаление записи в главной таблице приводит к автоматическому удалению связанных полей в подчиненных таблицах необходимо:

- а) установить связи между таблицами;
- б) установить обеспечение целостности данных;
- в) установить каскадное удаление связанных полей;
- г) установить тип объединения записей в связанных таблицах.

Ответ: в

Задание 38. Для исключения наличия повторяющихся записей в таблице необходимо:

- а) определить ключевое поле;
- б) определить внешний ключ;
- в) упорядочить строки таблицы;
- г) проиндексировать поля таблицы.

Ответ: а

Задание 39. Организованную совокупность структурированных данных в определенной предметной области называют:

- а) электронной таблицей;
- б) маркированным списком;
- в) базой данных;
- г) многоуровневым списком.

Ответ: в

Задание 40. Лицо или группа лиц, отвечающих за выработку требований к БД, ее проектирование, создание, эффективное использование и сопровождение – это:

- а) администратор базы данных;
- б) диспетчер базы данных;
- в) программист базы данных;
- г) пользователь базы данных;
- д) технический специалист.

Ответ: а

Задание 41. Совокупность взаимосвязанных и согласованно действующих ЭВМ или процессов и других устройств, обеспечивающих автоматизацию процессов приема, обработки и выдачи информации потребителям – это:

- а) словарь данных;
- б) информационная система;
- в) вычислительная система;
- г) СУБД;
- д) база данных.

Ответ: в

Задание 42. Выберите из предложенных примеров тот, который иллюстрирует между указанными отношениями связь 1:1

- а) дом : жильцы;
- б) студент : стипендия;
- в) студенты : группа;
- г) студенты : преподаватели;
- д) нет подходящего варианта.

Ответ: б

Задание 43. Система БД, где разделение вычислительной нагрузки происходит между двумя отдельными компьютерами, один - сервер, другой – клиент называется:

- а) распространенной;
- б) многофункциональной;
- в) разветвленной;
- г) централизованной;
- д) многоцелевой.

Ответ: г

Задание 44. Выберите соответствующий вид связи, если в каждый момент времени множеству кортежей отношения А соответствует один кортеж отношения В:

- а) связь отсутствует;
- б) связь один к одному;
- в) связь один ко многим;
- г) связь многие к одному;
- д) связь многие ко многим.

Ответ: г

45. Задание Требуется восстановить номер телефона абонента, о котором известно, что его фамилия либо Михайлов, либо Михайловский, проживает он на Невском проспекте и номер его телефона оканчивается на цифру 7.

Соответствующий запрос должен иметь вид:

- а) (Фамилия = "Михайло*") И (Адрес = "Невский проспект")И (Телефон = ###-##-#7);
- б) (Фамилия = "Михайлов") И (Адрес = "Невский проспект")И (Телефон = ###-##-#7);
- в) (Фамилия = "Мих*") И (Адрес = "Невский проспект") И (Телефон = ###-##-#7);
- г) (Фамилия = "Михайло*") И (Адрес = "Нев*")И (Телефон = ###-##-#7).

Ответ: а

Задание 46. Какую модель данных можно изобразить графом, представленным на рисунке?

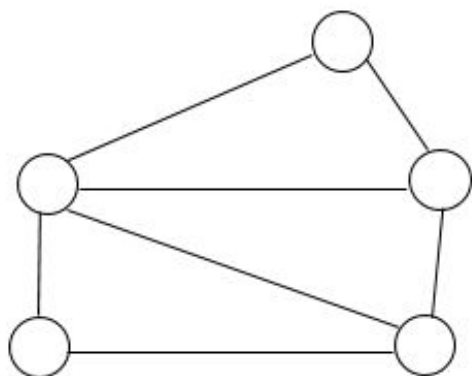

Ответ: _____

Задание 47. Что такое запрос?

Ответ:

Задание 48. Что называют ключевым полем?

Ответ:

Задание 49. Основным объектом для хранения информации в реляционных базах данных является:

Ответ:

Задание 50. Банк данных это:

Ответ:

Задание 51. Строки таблицы называют:

Ответ:

Задание 52. В реляционных базах данных данные организованы в виде:

Ответ:

Задание 53. Совокупность особых двумерных таблиц называется:

Ответ:

Задание 54. В чём состоит особенность поля типа «Мемо»?

Ответ:

Задание 55. Атрибут или множество атрибутов внутри отношения, которое соответствует потенциальному ключу некоторого (может быть, того же самого) отношения, называется:

Ответ:

Задание 56. «Газета печатает объявления об объектах, сдаваемых в аренду». Какой тип связи между газетой и объявлениями здесь присутствует?

Ответ:

Задание 57. Тип данных Объект OLE – это:

Ответ:

Задание 58. База данных – это:

Ответ:

Задание 59. Примером языка реляционного исчисления является язык:

Ответ:

Задание 60. Структура данных, для которой характерна подчиненность объектов нижнего уровня объектам верхнего уровня, называется:

Ответ:

ОПК-6. Способен понимать принципы работы современных информационных технологий и использовать их для решения задач профессиональной деятельности.

Задание 1. Действие или событие, которое может привести к разрушению, искажению или несанкционированному использованию информационных ресурсов – это:

- а) защита информации;
- б) установка антивируса;
- в) угроза безопасности;
- г) обеспечение контроля над системой защиты.

Ответ: в

Задание 2. Компьютер, подключённый к Интернету, обязательно должен иметь:

- а) Web – сайт;
- б) установленный Web – сервер;
- в) IP – адрес.

Ответ: в

Задание 3. Для соединения компьютеров в сетях используются кабели различных типов. По какому из них передаётся информация, закодированная в пучке света?

- а) витая пара;
- б) телефонный;
- в) коаксиальный;
- г) оптико-волоконный.

Ответ: г

Задание 4. Модем- это устройство для:

- а) хранения информации;
- б) обработки информации в данный момент времени;
- в) передачи информации по телефонным каналам связи;
- г) вывода информации на печать.

Ответ: в

Задание 5. Гипертекст - это:

- а) простейший способ организации данных в компьютере, состоящий из кодов таблицы символьной кодировки;
- б) способ организации текстовой информации, внутри которой установлены смысловые связи между различными её фрагментами;
- в) прикладная программа, позволяющая создавать текстовые документы;
- г) способ передачи информации по заданному адресу.

Ответ: б

Задание 6. Браузеры являются:

- а) серверами Интернета;
- б) почтовыми программами;
- в) средством создания Web-страниц;
- г) средством просмотра Web-страниц.

Ответ: г

Задание 7. Программное обеспечение делится на (множественный выбор):

- а) прикладное;
- б) системное;
- в) инструментальное;
- г) компьютерное;
- д) процессорное.

Ответ: а,б,в

Задание 8. С объектом операционной системы нельзя выполнить действие:

- а) создать;
- б) открыть;
- в) переместить;
- г) копировать;
- д) порвать.

Ответ: д

Задание 9. Операционная система относится к:

- а) прикладному программному обеспечению;
- а) системному программному обеспечению;
- б) инструментальному программному обеспечению.

Ответ: б

10. К архиваторам относятся программы (множественный выбор):

- а) WinZip.;
- б) WinRar.;
- в) DrWeb.;
- г) Word.

Ответ: а,б

Задание 11. К антивирусной программе относится:

- а) WinRar.;
- б) DrWeb.;
- в) Word.

Ответ: б

Задание 12. К системному программному обеспечению можно отнести (множественный выбор):

- а) операционную систему;
- б) системы управления базами данных;
- в) табличные процессоры;
- г) текстовые редакторы и издательские системы;
- д) драйверы.

Ответ: а,д

Задание 13. Свойство полноты определяет:

а) степень точности данных для производства новой информации, на основе имеющейся;

а) степень достаточности данных для принятия решения;

б) степень адекватности информации;

в) степень актуальности информации.

Ответ: б

Задание 14. Минимальной единицей измерения информации является:

а) данные;

б) байт;

в) семантика;

г) алфавит;

д) единица;

е) бит;

ж) смысл.

Ответ: е

Задание 15. В 1Мб содержится бит:

а) 8000;

б) 8388608;

в) 8192;

г) 1024;

д) 8,1024;

е) -8388608;

ж) 1000.

Ответ: г

Задание 16. Внешняя память служит для:

а) хранения оперативной, часто изменяющейся информации в процессе решения задачи;

б) долговременного хранения информации независимо от того, работает компьютер или нет;

в) хранения информации внутри компьютера;

г) обработки информации в данный момент времени.

Ответ: б

Задание 17. Логические функции табличных процессоров используются для:

а) построения логических выражений;

б) вычисления среднего значения, минимума, максимума;

в) исчисления логарифмов, тригонометрических функций;

г) определения размера ежемесячных выплат для погашения кредита, расчета амортизационных отчислений.

Ответ: а

Задание 18. Ячейка электронной таблицы определяется:

а) областью пересечения строк и столбцов;

б) именем, присваиваемым пользователем;

в) номерами строк;

г) именами столбцов.

Ответ: а

Задание 19. Как называются данные или программа на магнитном диске?

- а) папка;
- б) файл;
- в) дискета;
- г) каталог.

Ответ: б

Задание 20. Процессор обрабатывает информацию:

- а) в текстовом формате;
- б) в двоичном коде;
- в) на языке Pascal;
- г) на языке Python.

Ответ: б

Задание 21. Зарегистрированные сигналы – это:

- а) данные;
- б) потоки электромагнитных волн;
- в) способ передачи информации на большие расстояния;
- г) компьютерная сеть.

Ответ: а

Задание 22. К основным характеристикам процессора не относится:

- а) объем оперативной памяти;
- б) тактовая частота;
- в) частота системной шины;
- г) модель процессора.

Ответ: а

Задание 23. В программе Excel адрес \$ F \$15 – это:

- а) смешанный адрес ячейки;
- б) относительный адрес ячейки;
- в) абсолютный адрес ячейки;
- г) конкретный адрес.

Ответ: в

Задание 24. Операционная система – это:

- а) программное обеспечение, являющееся посредником между компьютером и пользователем;
- б) сервисная программа необходимая для настройки компьютера;
- в) программный комплекс для решения прикладных задач;
- г) комната для проведения операций.

Ответ: а

Задание 25. Запись формул в MS Excel. Укажите верный вариант.

- а) формула всегда начинается со знака равенства (=);
- б) формула всегда начинается со знака звездочка (*);
- в) формула всегда записывается в кавычках ("");
- г) формула начинается с адреса ячейки.

Ответ: а

Задание 26. Какое устройство в ЭВМ относится к внешним:

- а) принтер;
- б) центральный процессор;
- в) оперативная память;

г) блок питания.

Ответ: а

Задание 27. Информацию, не зависящую от личного мнения или суждения, можно назвать:

- а) достоверной;
- б) актуальной;
- в) объективной;
- г) полезной;
- д) понятной.

Ответ: в

Задание 28. Информацию, отражающую истинное положение дел, называют:

- а) понятной;
- б) достоверной;
- в) объективной;
- г) полной;
- д) полезной.

Ответ: б

Задание 29. Информацию, существенную и важную в настоящий момент, называют:

- а) полезной;
- б) актуальной;
- в) достоверной;
- г) объективной;
- д) полной.

Ответ: б

Задание 30. Устройствами ввода информации являются (множественный выбор):

- а) принтер;
- б) клавиатура;
- в) сканер;
- г) модем;
- д) микрофон;
- е) наушники

Ответ: б,в,д

Задание 31. Может ли в одном каталоге быть два файла с одинаковыми именами?

Ответ

Задание 32. Алгоритм – это:

Ответ

Задание 33. Присвоение пользователю (объекту или субъекту ресурсов) уникальных имен и кодов, называется:

Ответ

Задание 34. Проверка полномочий или проверка права пользователя на доступ к конкретным ресурсам и выполнение определенных операций над ними, называется:

Ответ

Задание 35. Компьютерная сеть – это:

Ответ

Задание 36. Провайдер – это:

Ответ

Задание 37. Программное обеспечение - это:

Ответ

Задание 38. Закончите определение

Набор служебных программ, позволяющих операционной системе работать с тем или иным устройством компьютера – это

Ответ:

Задание 39. Информатика - это

Ответ:

Задание 40. Информационные технологии – это:

Ответ:

Задание 41. Прикладные программы – это:

Ответ:

Задание 42. Оперативная память – это:

Ответ:

Задание 43. В формуле содержится ссылка на ячейку \$A1. Эта ссылка изменится при копировании формулы в нижележащие ячейки?

Ответ:

Задание 44. Диаграмма изменится, если внести изменения в данные таблицы, на основе которых она построена?

Ответ:

Задание 45. Круговая диаграмма используется для:

Ответ:

Задание 46. Табличный процессор — это программный продукт, предназначенный для:

Ответ:...

Задание 47. Вертикальная столбиковая диаграмма используется для:

Ответ:

Задание 48. В формуле содержится ссылка на ячейку A\$1. Эта ссылка изменится при копировании формулы в нижележащие ячейки?

Ответ:

Задание 49. Основной элемент электронной таблицы:

Ответ:

Задание 50. Диаграммы MS Excel – это инструмент, предназначенный для:

Ответ:

Задание 51. Адрес ячейки в электронной таблице определяется:

Ответ: ...

Задание 52. Архивация файлов – это:

Ответ:

Задание 53. Какую структуру образуют папки (каталоги)?

Ответ

Задание 54. Результатом вычислений в ячейке C1 будет:

		B	C
		=	=A1+B
	A1*2	1	

Ответ ...

Задание 55. Драйвер – это:

Ответ

Задание 56. При перемещении или копировании в электронной таблице относительные ссылки:

Ответ

Задание 57. При перемещении или копировании в электронной таблице абсолютные ссылки:

Ответ

Задание 58. Перечислите устройства вывода информации.

Ответ

Задание 59. Какая формула будет получена при копировании в ячейку D3, формулы из ячейки D2

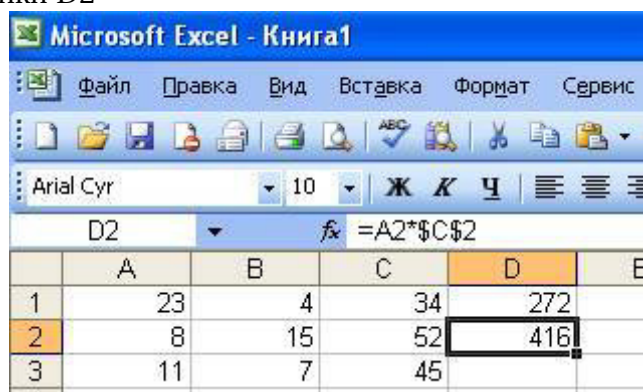

Microsoft Excel - Книга1

Файл Правка Вид Вставка Формат Сервис

Arial Cyr 10 Ж К Ч

D2 fx =A2*\$C\$2

	A	B	C	D	E
1	23	4	34	272	
2	8	15	52	416	
3	11	7	45		

Ответ ...

Задание 60. Какая формула будет получена при копировании в ячейку D3, формулы из ячейки D2

The screenshot shows the Microsoft Excel interface with the title bar 'Microsoft Excel - Книга1'. The menu bar includes 'Файл', 'Правка', 'Вид', 'Вставка', 'Формат', and 'Сервис'. The toolbar contains various icons for file operations and editing. The font is set to 'Arial Cyr' and the size is '10'. The formula bar shows the formula '=\$A\$2*C2' for cell D2. The worksheet contains the following data:

	A	B	C	D
1	23	4	34	272
2	8	15	52	416
3	11	7	45	

Ответ ...

ПК-1. Способен к составлению бухгалтерской (финансовой) отчетности.

Задание 1. Долю заемного капитала компании можно увидеть в:

- а) отчете о финансовых результатах;
- б) бухгалтерском балансе;
- в) отчете о движении капитала.

Ответ: б

Задание 2. Какое рекомендуемое значение доли заёмного капитала в структуре капитала компании?

- а) не более 30%;
- б) не менее 50%;
- в) не более 50%.

Ответ: в

Задание 3. Рентабельность продаж можно рассчитать на основе:

- а) отчета о финансовых результатах;
- б) бухгалтерского баланса;
- в) отчета о движении капитала.

Ответ: а

Задание 4. К основным формам для оценки финансового положения организации относится:

- а) отчет о финансовых результатах;
- б) бухгалтерский баланс;
- в) вариант а,б.

Ответ: в

Задание 5. В чем вы видите преимущества и недостатки перехода на МСФО?

Ответ:

Задание 6. Зачем бухгалтеру необходимо повышать квалификацию постоянно?

Ответ:

Задание 7. Какие формы отчетности относятся к бухгалтерской (финансовой) отчетности?

Ответ:

Задание 8. Какие информационные ресурсы вы знаете для изучения бухгалтерской (финансовой) отчетности организаций, обязанных раскрывать информацию?

Ответ:

Задание 9. An accountant who specializes in tax regulations.

- a) internal auditor
- б) tax accountant
- в) bookkeeper

Ответ: б

Задание 10. Money that individuals and businesses are required to pay to a government.

- a) outflow
- б) tax
- в) overdraft

Ответ: б

Задание 11. An accountant who records transactions.

- a) bookkeeper
- б) budget analyst
- в) overdraft

Ответ: а

Задание 12. A hand-held device that performs mathematical operations.

- a) bulletin board
- б) copier
- в) calculator

Ответ: в

Задание 13. The act of selling good below cost.

- a) net income
- б) dividend
- в) dumping

Ответ: в

Задание 14. Something of value that a company owes.

- a) asset
- б) balance sheet
- в) cash flow
- г) depreciation

Ответ: а

Задание 15. The act of exchanging goods or services for money.

- a) stabilizing
- б) specializing
- в) subtracting
- г) selling

Ответ: в

Задание 16. The act of removing money from an account is called _____.

Ответ: withdrawal

Задание 17. A person who has purchased a percentage of ownership of a company is called _____.

Ответ: share-holder

Задание 18. A device that encodes and sends paper documents over phone lines is called _____.

Ответ: fax- machine

Задание 19. A machine that transfers documents from computer files to paper is called _____.

Ответ: printer

Задание 20. Cash moving out of a company is called _____.

Ответ: capital outflow

Задание 21. An employee who maintains files and records is called _____.

Ответ: file secretary

Задание 22. Cash coming into a company is called _____.

Ответ: capital inflow

Задание 23. Программы, которые можно использовать для оценки эффективности капиталовложений (множественный выбор):

- а) Project Expert;
- б) Альт –Инвест;
- в) Финансовый анализ;
- г) Audit Expert.

Ответ: а, б

Задание 24. Для автоматизации всех задач управления персоналом, расчета и учета заработной платы крупному холдингу можно выбрать:

- а) 1С:ERP;
- б) 1С:ЗУП КОРП.

Ответ: б

Задание 25. Верно ли утверждение: 1С ЗУП КОРП может быть использована различными группами сотрудников.

- а) да
- б) нет

Ответ: а

Задание 26. Монопредприятию среднего или крупного масштаба для комплексной автоматизации управления предприятием - материальными, производственными, кадровыми и финансовыми ресурсами можно выбрать:

- а) 1С:ERP;
- б) 1С:ЗУП КОРП.

Ответ: а

Задание 27. «Главбух Аудит» – это:

- а) сервис по комплексной проверке отчетов и бухгалтерского учета компании;
- б) компьютерная программа по комплексной проверке отчетов и бухгалтерского учета компании.

в) функциональную часть ИС.

Ответ: а

Задание 28. Специализированные прикладные программы обработки налоговой информации для налогоплательщиков ЮЛ (составление декларации) – это:

Ответ:

Задание 29. Процесс преобразования информации на основе методов сбора, регистрации, передачи, хранения и обработки данных в целях обеспечения подготовки, принятия и реализации управленческого решения с использованием средств вычислительной техники – это:

Ответ:

Задание 30. Программно-аппаратный комплекс, предназначенный для сбора, хранения, обработки и передачи информации – это:

Ответ:

Задание 31. Программа, позволяющая в комплексе автоматизировать задачи, связанные с расчетом заработной платы персонала и реализацией кадровой политики, начисление всех положенных налогов и отчислений (конфигурация ИС) – это:

Ответ:

Задание 32. Автоматизация сельскохозяйственного предприятия. Что можно выбрать?

Ответ:

Задание 33. Увеличение имущества организации отражается в системе учета и бухгалтерской (финансовой) отчетности:

- д) по кредиту активного счета;
- е) по дебету активного счета;
- ж) по кредиту пассивного счета;
- з) по дебету пассивного счета.

Ответ: б

Задание 34. Назначение бухгалтерского баланса как приема бухгалтерского учета - это:

- а) первичное наблюдение;
- б) стоимостное измерение;
- в) группировка и систематизация;
- г) итоговое обобщение.

Ответ: г

Задание 35. Средства экономического субъекта при классификации их по источникам образования в системе учета и бухгалтерской (финансовой) отчетности представляют собой:

- а) актив бухгалтерского баланса;
- б) пассив бухгалтерского баланса;
- в) валюту бухгалтерского баланса;

г) собственные и заемные средства.

Ответ: б

Задание 36. Изменения только в пассиве баланса происходят в результате следующего факта хозяйственной жизни организации, подлежащего отражению в системе бухгалтерской (финансовой) отчетности:

г) с расчетного счета перечислено поставщикам;

д) выданы денежные средства подотчет сотруднику организации;

е) за счет суммы прибыли образован резервный капитал.

Ответ: в

Задание 37. В какой момент должен быть составлен первичный учетный документ в учетной системе?

Ответ:....

Задание 38. Кто утверждает формы первичных документов и учетных регистров для последующего их отражения в бухгалтерском учете?

Ответ:....

Задание 39. С какого момента необходимо начать ведение бухгалтерского учета в организации?

Ответ:....

Задание 40. Какие виды измерителей используются в бухгалтерском учёте?

Ответ:....

Задание 41. Из приведенных ниже в перечне реквизитов первичных учетных документов в системе бухгалтерского финансового учета выберите обязательные (множественный выбор):

а) наименование документа;

б) номер документа;

в) наименование экономического субъекта, составившего документ.

Ответ: а, в

Задание 42. Документ, в котором будет отражаться каждое движение объекта основного средства, будь то перемещение, поступление, модернизация, ремонт или выбытие объекта:

а) инвентарная карточка (форма ОС-6);

б) акт приема-передачи (форма ОС-1);

в) акт приема-передачи (форма ОС-14);

г) акт приема-передачи (форма ОС-15).

Ответ: а

Задание 43. Первичный документ, который является основанием для составления бухгалтерской записи Д-т 19 К-т 60:

а) счет-фактура;

б) товарно-транспортная накладная;

в) счет на оплату;

г) товарная накладная;

д) приходный ордер.

Ответ: а

Задание 44. Уменьшение имущества организации отражается в системе учета и бухгалтерской (финансовой) отчетности:

- и) по кредиту активного счета;
- к) по дебету активного счета;
- л) по кредиту пассивного счета;
- м) по дебету пассивного счета.

Ответ: а

Задание 45. Какой бухгалтерской записью оформляется выдача денежных средств из кассы в подотчет на хозяйственные расходы?

Ответ:

Задание 46. Из кассы организации выдано работнику на командировочные расходы 15 000 руб. Согласно представленному работником по возвращении из командировки и утвержденному руководителем организации авансовому отчету командировочные расходы составили 13 700 руб. Остаток работник внес в кассу организации. Составить бухгалтерские записи.

Ответ:

Задание 47. Каким первичным учетным документом оформляется поступление наличных денежных средств в кассу организации?

Ответ:

Задание 48. С помощью какого учетного измерителя осуществляется контроль за сохранностью запасов, а также соизмеряются и анализируются производственные задания и отчетные показатели?

Ответ:

Задание 49. Целью управленческого учёта является:

- а) определение себестоимости продукции и отражение этой себестоимости в финансовой отчётности;
- б) отражение состояния и использования активов в процессе их кругооборота;
- в) планирование деятельности организации и контроль за использованием активов;
- г) подготовка и представление менеджерам организации достоверной, полной и своевременной информации для принятия обоснованных управленческих решений, направленных на достижение целей организации.

Ответ: г

Задание 50. Установите соответствие данных определений приведённым ниже понятиям:

Определения:

- 1) стоимость материальных, трудовых и финансовых ресурсов, использованных на производство продукции, выполнение работ, оказание услуг, осуществление капитальных вложений и т.п.;
- 2) уменьшение экономических выгод в результате выбытия активов и (или) возникновения обязательств, приводящее к уменьшению капитала этой организации, за исключением уменьшения вкладов по решению участников (собственников имущества);
- 3) совокупность затрат живого и овеществлённого труда, выраженных в натуральной и стоимостной формах;
- 4) увеличение экономических выгод в результате поступления активов и (или) погашения обязательств, приводящее к увеличению капитала этой организации, за исключением вкладов участников (собственников имущества).

Понятия:

- а) расходы;
- б) издержки;
- в) доходы;
- г) затраты.

Ответ: 1-г; 2-а; 3-б; 4-в.

Задание 51. Бухгалтерская отчётность организации включает следующие виды отчётности (множественный выбор):

- а) налоговую;
- б) финансовую;
- в) статистическую;
- г) управленческую;
- д) оперативную.

Ответ: а, б, г

Задание 52. Списание общехозяйственных (управленческих) расходов может отражаться проводкой на счетах бухгалтерского учёта (множественный выбор):

- а) Д-т 26 «Общехозяйственные расходы» К-т 97 «Расходы будущих периодов»;
- б) Д-т 90 «Продажи» К-т 26 «Общехозяйственные расходы»;
- в) Д-т 26 «Общехозяйственные расходы» К-т 51 «Расчётный счёт»;
- г) Д-т 20 «Основное производство» К-т 26 «Общехозяйственные расходы».

Ответ: б, г

Задание 53. Метод учёта затрат, при котором затраты подразделяются на переменные и постоянные, себестоимость продукции формируется только в сумме переменных затрат, а постоянные относятся на финансовый результат – это метод:

Ответ:

Задание 54. Рассчитайте цеховую, производственную и полную себестоимость письменного стола, а также финансовый результат и уровень рентабельности при следующих условиях.

Мебельная организация произвела 8000 шт. письменных столов одного вида, из которых 5000 шт. реализовала. Прямые материальные затраты составили 700 500 руб., прямые затраты на оплату труда – 300 000 руб., общепроизводственные расходы – 185 000 руб., общехозяйственные расходы – 375 000 руб., расходы на продажу произведённых столов – 45 000 руб. Выручка от реализации столов составила – 1 400 000 руб.

Ответ:

Задание 55. Распределите косвенные затраты организации, если в качестве базы их распределения выступает общая сумма прямых затрат, а также определите производственную себестоимость кирпича и черепицы при следующих условиях.

Строительно-монтажная организация производит и продаёт два вида продукции – кирпич и черепицу. За отчётный период произведено: кирпича – 4000 шт., черепицы – 5000 шт. Прямые затраты на производство кирпича составили: материальные затраты – 250 000 руб., затраты на оплату труда производственных работников – 200 000 руб. Прямые затраты на производство черепицы составили: материальные затраты – 450 000 руб., затраты на оплату труда производственных работников – 300 000 руб. Величина общепроизводственных расходов составила 220 000 руб., общехозяйственных расходов – 350 000 руб.

Ответ:

Задание 56. Хозяйственный учёт в РФ включает следующие три вида учёта:

Ответ:

Задание 57. Справочник «Номенклатура» предназначена для...

- а) хранения списка товаров;
- б) хранения данных по кадровому учету;
- в) введения основных контрагентов организации;
- г) оприходовании ТМЗ на склад;

Ответ: а

Задание 58. Отчеты в программе 1С, относящиеся к регламентированным:

- а) бухгалтерская отчетность;
- б) статистическая отчетность;
- в) налоговая отчетность;
- г) оборотно-сальдовая ведомость.

Ответ: б

Задание 59. В программе 1С финансовый результат формирует операция:

- а) закрытие месяца;
- б) корректировка стоимости;
- в) стандартный отчет.

Ответ: а

Задание 60. Для аналитического учета товарно-материальных ценностей по их видам предназначен:

- а) справочник «Материалы и товары»;
- б) справочник «Номенклатура»;
- в) справочник «Материалы».

Ответ: в

Задание 61. Дайте понятие функции «Механизм ввода на основании» -

Ответ: ...

Задание 62. Что такое константа в 1С?

Ответ: ...

Задание 63. Как называется справочник, хранящий сведения о физических и юридических лицах (поставщиках, покупателях и т.д.), с которыми имеет дело организация?

Ответ:...

Задание 64. Что такое интерфейс программы?

Ответ: ...

Задание 65. Какая форма отчетности содержит сведения об активах, обязательствах, собственном капитале предприятия:

- а) Бухгалтерский баланс
- б) Отчет о финансовых результатах
- в) Отчет о движении денежных средств

Ответ: а

Задание 66. Какая форма отчетности содержит сведения о прибылях и убытках организации:

- а) Бухгалтерский баланс
- б) Отчет о финансовых результатах
- в) Отчет о движении денежных средств

Ответ: б

Задание 67. Правовые основы консолидированной финансовой отчетности сформированы в:

- а) ФЗ № 208-ФЗ
- б) ФЗ № 39-ФЗ
- в) ФЗ № 273-ФЗ

Ответ: а

Задание 68. Отчетным периодом для годовой консолидированной финансовой отчетности (отчетным годом) является:

- а) Финансовый год с 15 марта
- б) Календарный год
- в) Период, утвержденный учетной политикой организации

Ответ: а

Задание 69. Опишите состав финансовой отчетности по МСФО.

Ответ:

Задание 70. Подлежит ли годовая консолидированная финансовая отчетность обязательному аудиту? Если да, в каких случаях?

Ответ:

Задание 71. Кто осуществляет надзор за представлением и раскрытием консолидированной финансовой отчетности организациями?

Ответ:

Задание 72. Какие организации и где должны раскрывать годовую консолидированную финансовую отчетность?

Ответ:

Задание 73. Объекты учёта затрат – это:

- а) конкретные виды однородной продукции (работ, услуг), себестоимость единицы которых подлежит исчислению;
- б) места возникновения затрат, виды производств и отраслей;
- в) конкретные показатели, характеризующие объекты калькуляции с количественной стороны.

Ответ: а

Задание 74. Коммерческая себестоимость продукции включает:

- а) прямые материальные и трудовые затраты, коммерческие расходы;
- б) прямые затраты, общепроизводственные и общехозяйственные расходы;
- в) прямые и косвенные затраты на производство и реализацию продукции.

Ответ: в

Задание 75. Какие виды калькуляций различают:

- а) плановую и фактическую;

- б) плановую, нормативную и отчётную;
 - в) цеховую, производственную и полную.
- Ответ: б

Задание 76. Регистром синтетического учёта производственных затрат организации выступает:

- а) Производственный отчёт;
- б) Бухгалтерский баланс;
- в) Главная книга;
- г) Бюджет производства.

Ответ: в

Задание 77. Конкретные показатели, характеризующие объекты калькуляции с количественной стороны, – это:

Ответ:

Задание 78. Рассчитайте фактическую себестоимость 10 т/км при следующих условиях: *затраты на эксплуатацию грузового автотранспорта – 950000 руб.; объём выработки – 100000 т/км, в т.ч. услуг «самим себе» - 15000 т/км в плановой оценке 70000 руб.*

Ответ:

Задание 79. Рассчитайте фактическую себестоимость 1 ц зерна и зерновых отходов пшеницы при следующих условиях: *затраты на возделывание яровой пшеницы составили 935700 руб.; выход продукции составил: зерна – 12500 ц, зерновых отходов (содержат 70% полноценного зерна) – 9000 ц, соломы – 3500 ц по нормативной себестоимости 30 руб./ц.*

Ответ:

Задание 80. Плановая себестоимость продукции – это:

Ответ:

Задание 81. Бухгалтерская отчетность – это:

- а) единая система данных об имущественном и финансовом положении организации;
- б) информация о результатах хозяйственной деятельности организации;
- в) а и б.

Ответ: в

Задание 82. В составе информации о капитале организации в бухгалтерском балансе отражаются:

- а) основные средства и оборотные активы;
- б) уставный капитал и собственные акции, выкупленные у акционеров;
- в) уставный капитал, резервный капитал, нераспределенная прибыль.

Ответ: в

Задание 83. Прибыль (убыток) от продаж, формируемый в действующем отчете о финансовых результатах, представляет собой:

- а) разницу между доходами от обычной деятельности и прямыми расходами на нее;
- б) разницу между доходами от обычной деятельности и всей совокупностью расходов, связанных с ней;

в) разницу между всеми доходами и расходами организации, осуществляемые ею в процессе ведения финансово-хозяйственной деятельности.

Ответ: б

Задание 84. Возврат предоставленных другой организации займов в Отчете о движении денежных средств отражается:

- а) по текущей деятельности;
- б) по финансовой деятельности;
- в) по инвестиционной деятельности.

Ответ: в

Задание 85. Цель формирования бухгалтерской отчетности:

Ответ:

Задание 86. Дайте определение денежных эквивалентов:

Ответ:

Задание 87. Нормативный документ, регулирующий состав бухгалтерской отчетности:

Ответ:

Задание 88. Какая ошибка в бухгалтерской отчетности признается существенной?

Ответ:

Задание 89. Судебная экспертиза, относящаяся к экономическим:

- а) экспертиза продовольственных товаров;
- б) автороведческая;
- в) бухгалтерская;
- г) компьютерно-технические.

Ответ: в

Задание 90. В состав бухгалтерской отчетности организации включаются (множественный выбор):

- а) бухгалтерский баланс;
- б) учётная политика;
- в) отчёт о финансовых результатах;
- г) финансовый бюджет;
- д) аудиторское заключение.

Ответ: а, в, д

Задание 91. Бухгалтерский документ – это:

- а) любой материальный носитель данных об объектах учета;
- б) любой материальный носитель данных об объектах бухгалтерского учета;
- в) нет понятия «бухгалтерский» документ;
- г) материальный носитель данных об объектах бухгалтерского учета, который позволяет юридически доказательно подтвердить право и факт совершения операции.

Ответ: г

Задание 92. В случае допущения ошибки исправления в кассовых документах организации:

- а) допускаются;
- б) не допускаются;

в) допускаются в случаях, установленных законодательством.

Ответ: б

Задание 93. Единая система данных об имущественном и финансовом положении организации и о результатах ее хозяйственной деятельности, составляемая на основе данных бухгалтерского учета по установленным формам – это:

Ответ:

Задание 94. Могут ли первичные документы бухгалтерского учёта быть изъяты работниками правоохранительных органов?

Ответ:

Задание 95. Результатом инвентаризации может выступать:

Ответ:

Задание 96. Организация может формировать свою учётную политику для целей:

Ответ:

Задание 97. Небольшому моноотраслевому холдингу для комплексной автоматизации управления предприятием - материальными, производственными, кадровыми и финансовыми ресурсами, в единой информационной базе можно выбрать:

а) 1С:ERP;

б) 1С:ЗУП КОРП.

Ответ: а

Задание 98. Распространенные в России СЭД:

а) 1С:Документооборот;

б) Дело;

в) GLOBUS Professional;

г) Directum;

д) Босс-референт;

е) все перечисленные.

Ответ: е

Задание 99. Компании, которые могут использовать облачные технологии:

а) все перечисленные;

б) государственные компании;

в) небольшие частные компании;

г) производственные компании.

Ответ: а

Задание 100. В России поставщиками облачных сервисов типа SaaS являются (множественный выбор):

а) «СКБ Контур»;

б) Softline;

в) B2B-Center;

г) «Мой Склад»;

д) все перечисленные.

Ответ: д

Задание 101. «Мой офис» – это:

Ответ:

Задание 102. Bpm*online созданная компанией Terrasoft предназначена для:

Ответ: ...

Задание 103. Программа позволяющая в комплексе автоматизировать задачи, связанные с расчетом заработной платы персонала и реализацией кадровой политики, начисление всех положенных налогов и отчислений (конфигурация1С) это ..

Ответ:

Задание 104. Облачные сервисы для учета товаров.

Ответ:

Задание 105. 1С:ЗУП КОРП подходит для комплексной автоматизации управления предприятием - материальными, производственными, кадровыми и финансовыми ресурсами:

- а) в холдинге;
- б) в мелком бизнесе.

Ответ: а

Задание 106. Информационные продукты, реализованные в виде Web-служб ГИС:

- а) BingMaps (Microsoft);
- б) GoogleMaps (Google);
- в) Яндекс.Карты (Яндекс);
- г) Wikimapia.
- д) Все перечисленные

Ответ: д

Задание 107. Торговые сервисы:

- а) AliExpress;
- б) eBay;
- в) Lamoda;
- г) Плаумаркет;
- д) Все перечисленные.
- е) а, в, г.

Ответ: д

Задание 108. Систем реализованная как облачная CRM-система:

- а) Битрикс;
- б) GLOBUS Professional;
- в) Directum;
- г) Босс-референт.

Ответ: а

Задание 109. Государственный сервис (справочно-[информационный интернет-портал](#)) о государственных и муниципальных услугах в Российской Федерации.

Ответ:

Задание 110. Автоматизация задач, связанных с расчетом заработной платы персонала и реализацией кадровой политики, начисление всех положенных налогов и отчислений (конфигурация1С) это:

Ответ:

Задание 111. Онлайн - бухгалтерия для бизнеса любых размеров (компания Тензор) – это:

Ответ:

Задание 112. Облачное решение Контур «Эльба» предназначено для:

Ответ:

Задание 113. В рабочий план счетов субъектов малого и среднего предпринимательства включаются:

- а) синтетические счета, используемые организацией;
- б) субсчета, открываемые к синтетическим счетам, исходя из особенностей деятельности организации;
- в) полный перечень синтетических и аналитических (включая суб счета) счетов, необходимых для ведения бухгалтерского учета;
- г) полный перечень синтетических и аналитических (без субсчетов) счетов, необходимых для ведения бухгалтерского учета.

Ответ: г

Задание 114. В составе промежуточной бухгалтерской отчетности информация об учетной политике:

- а) не раскрывается;
- б) не раскрывается, если с начала года в учетную политику изменения не вносились;
- в) раскрывается во всех случаях.

Ответ: а

Задание 115. Для составления бухгалтерской отчетности отчетной датой считается:

- а) последний календарный день отчетного периода;
- б) последний рабочий день отчетного периода;
- в) день, следующий за последним днем отчетного периода.

Ответ: а

Задание 116. В рабочий план счетов СМП включаются:

- а) синтетические счета, используемые организацией;
- б) субсчета, открываемые к синтетическим счетам, исходя из особенностей деятельности организации;
- в) полный перечень синтетических и аналитических (включая субсчета) счетов, необходимых для ведения бухгалтерского учета;
- г) полный перечень синтетических и аналитических (без субсчетов) счетов, необходимых для ведения бухгалтерского учета.

Ответ: в

Задание 117. Какие организационно-правовые формы малого бизнеса получили наибольшее распространение в российской практике?

Ответ:

Задание 118. Как вы считаете, справедливо ли утверждение о том, что субъектами малого предпринимательства являются юридические лица, удовлетворяющие установленным государством критериям, и физические лица, занимающиеся предпринимательской деятельностью без образования юридического лица?

Ответ:

Задание 119. Какой бухгалтерской записью субъект малого предпринимательства может списать в учете общехозяйственные расходы?

Ответ:

Задание 120. Средняя численность работников в субъекте малого и среднего предпринимательства за предшествующий календарный год не должна превышать:

Ответ:

- от _____ до _____ человек включительно – для средних организаций;
- до _____ человек включительно – для малых организаций;
- до _____ человек – для микроорганизаций.

Задание 121. Стоимость приобретенной иностранной валюты отражается в учете записью:

- а) Дт 52 Кт 51;
- б) Дт 52 Кт 57;
- в) Дт 52 Кт 76;
- г) Дт 57 Кт 52.

Ответ: б

Задание 122. Курсовая разница, образовавшаяся при покупке валюты вследствие разницы курсов иностранной валюты отражается в учете записью:

- а) Дт 52 Кт 51;
- б) Дт 52 Кт 57;
- в) Дт 52 Кт 76;
- г) Дт 57 Кт 91.

Ответ: г

Задание 123. Отражение в учете выручки от продажи товаров, работ, услуг при экспорте в страны, являющиеся участниками ЕАЭС отражается в учете записью:

- а) Дт 62.01 Кт 52;
- б) Дт 52 Кт 68.35;
- в) Дт 41 Кт 60.31;
- г) Дт 62.01 Кт 90.1.

Ответ: г

Задание 124. Поступление товаров, работ, услуг при импорте из прочих стран, не являющихся участниками ЕАЭС отражается в учете записью:

- а) Дт 76.09 Кт 52;
- б) Дт 52 Кт 68.35;
- в) Дт 41 Кт 60.31;
- г) Дт 60 Кт 52.

Ответ: в

Задание 125. Какие страны входят в состав участников ЕАЭС:

Ответ:

Задание 126. Какие виды ставок таможенных пошлин устанавливаются в процентах к таможенной стоимости товаров, работ, услуг?

Ответ:

Задание 127. Что включается в состав покупной себестоимости товаров при импорте?

Ответ:

Задание 128. Какие вы знаете формы расчетов по внешнеэкономическим сделкам?

Ответ:

Задание 129. Оценка имущества в ликвидационном балансе осуществляется:

- а) по восстановительной стоимости;
- б) ликвидационной стоимости;
- в) рыночной стоимости;
- г) ответы, приведенные выше, неверны.

Ответ: б

Задание 130. Целью промежуточного ликвидационного баланса являются:

- а) раскрытие информации об итогах конкурсного производства, в том числе об удовлетворенных и оставшихся без удовлетворения требованиях кредиторов;
- б) определение страховой стоимости предприятия;
- в) определение ликвидационной стоимости предприятия;
- г) ответы, приведенные выше, неверны.

Ответ: в

Задание 131. Источником информации о составе дебиторской и кредиторской задолженности является:

- а) отчет о финансовых результатах;
- б) отчет о движении денежных средств;
- в) приложение к бухгалтерскому балансу;
- г) ответы, приведенные выше, неверны.

Ответ: в

Задание 132. При подаче заявления о включении требований в реестр требований кредиторов после истечения установленных законом сроков на подачу заявления в процедуру наблюдения:

- а) рассматриваются после введения процедуры конкурсного производства;
- б) рассматриваются после введения следующей за процедурой наблюдения процедуры;
- в) рассматриваются после введения процедуры внешнего управления.

Ответ: б

Задание 133. В каком разделе бухгалтерского баланса отражается собственный капитал?

Ответ:

Задание 134. Что такое конкурсная масса?

Ответ: ...

Задание 135. Для возбуждения производства по делу о банкротстве совокупная сумма требований составляет не менее чем рублей:

Ответ:

Задание 136. Какая процедура применяется к должнику в целях восстановления его платежеспособности?

Ответ

Задание 137. Формы реорганизации, предусмотренные законодательством:

- а) слияние, поглощение, разделение, выделение, преобразование;
- б) слияние, присоединение, разделение, выделение, преобразование;
- в) слияние, объединение, разделение, выделение, преобразование.

Ответ: б

Задание 138. Форма реорганизации, при которой составляется разделительный баланс:

- а) при разделение;
- б) при выделении;
- в) при преобразовании.

Ответ: в

Задание 139. Форма реорганизации, при которой составляется передаточный акт:

- а) при преобразовании и разделении;
- б) при присоединении и выделении;
- в) при слиянии и присоединении.

Ответ: в

Задание 140. УП присоединяется к ОАО. С какого момента АО будет считаться реорганизованным?

- а) с момента принятия решения о реорганизации УК;
- б) с момента принятия решения о реорганизации АО;
- в) с момента внесения записи в ЕГР о прекращении деятельности присоединяемой

УК.

Ответ: в

Задание 141. Назовите основную форму бухгалтерской отчетности составляемую на основании передаточного акта:

Ответ: ...

Задание 142. Какая дата считается датой завершения процедуры реорганизации?

Ответ:

Задание 143. При каких формах реорганизации необходимо уведомить своих кредиторов?

Ответ: ...

Задание 144. Кто принимает решение о реорганизации?

Ответ

Задание 145. Между налоговыми правилами и правилами формирования финансовой отчетности можно выделить следующие типы зависимости:

- а) налоговые правила и правила формирования финансовой отчетности являются полностью или в большой степени независимыми друг от друга;
- б) существует общая система, при этом многие правила формирования финансовой отчетности также используются налоговыми органами;
- в) существует общая система, при этом многие налоговые правила используются также для формирования финансовой отчетности;
- г) ответы а, б, в;

д) правильный ответ отсутствует.

Ответ: г

Задание 146. Наиболее методически оправданным вариантом сосуществования бухгалтерского и налогового учета является:

- а) полное совмещение учетных систем;
- б) полное разделение учетных систем;
- в) построение бухгалтерского учета на основе налогового.

Ответ: б

Задание 147. Целью налогового учета является:

- а) формирование полной и достоверной информации по налогообложению и отражение хозяйственных операций, осуществленных организацией в течение отчетного (налогового) периода на основе данных бухгалтерского учета;
- б) предотвращение отрицательных результатов хозяйственной деятельности организации;
- в) обеспечение безубыточной деятельности организации;
- г) формирование показателей, необходимых для расчета количественных параметров налога, а также другой информации об операциях организации, влияющих на эти параметры, для проведения налогового администрирования государственными органами;
- д) обеспечение информацией внешних пользователей для контроля над полнотой и правильностью исчисления и своевременности уплаты в бюджет налогов.

Ответ: г

Задание 148. В каком базовом законодательном документе заложены основы налоговой системы РФ?

- а) Налоговый кодекс РФ
- б) Таможенный кодекс РФ
- в) Гражданский кодекс РФ

Ответ: а

Задание 149. Что является подтверждением данных налогового учета в соответствии со ст. 313 НК РФ?

Ответ:

Задание 150. В учетной политике для целей налогообложения целесообразно предусмотреть следующие разделы:

Ответ:

Задание 151. Организации, претендующие на соответствие своей отчетности требованиям МСФО должны разделить системы бухгалтерского и налогового учета, поясните с какой целью это необходимо делать?

Ответ:

Задание 152. Организации, претендующие на соответствие своей отчетности требованиям МСФО должны разделить системы бухгалтерского и налогового учета, поясните с какой целью это необходимо делать?

Ответ:

Задание 153. Существует взаимосвязь между налоговыми правилами и правилами формирования финансовой отчетности, определите, какие виды зависимости можно указать:

а) налоговые правила и правила формирования финансовой отчетности являются полностью или в большой степени независимыми друг от друга;

б) существует общая система, при этом многие правила формирования финансовой отчетности также используются налоговыми органами;

в) существует общая система, при этом многие налоговые правила используются также для формирования финансовой отчетности;

г) ответы а, б, в;

д) правильный ответ отсутствует.

Ответ: г

Задание 154. Отличительная черта налогового и финансового учета состоит в том, что:

а) на выходе получается различная отчетность;

б) различные измерители;

в) разные объекты анализа.

Ответ: а

Задание 155. Информация бухгалтерского баланса о расчетах с бюджетами по налогам и сборам, уплачиваемым организацией, и налогам с работниками этой организации отражается в статьях:

а) Дебиторская задолженность;

б) Кредиторская задолженность;

в) Налог на добавленную стоимость по приобретенным ценностям;

г) Верны ответы а, б, в;

д) Нет верных ответов.

Ответ: г

Задание 156. Запись информации для целей налогообложения внутри фирмы может осуществляться:

а) обязательно опираясь на систему двойной записи;

б) не опираясь на систему двойной записи;

Ответ: б

Задание 157. Начислены имущественные налоги (транспортный, земельный, налог на имущество организации). Составьте корреспонденцию счетов (проводки), укажите формы бухгалтерской (финансовой) отчетности, где отражается информация по налогам и сборам:

Ответ:

Задание 158. Начислены страховые взносы в государственные внебюджетные фонды. Составьте корреспонденцию счетов (проводки), укажите формы бухгалтерской (финансовой) отчетности, где отражается информация по налогам и сборам:

Ответ:

Задание 159. Перечислены фискальные сборы, страховые взносы в бюджет. Составьте корреспонденцию счетов (проводки), укажите формы бухгалтерской (финансовой) отчетности, где отражается информация по налогам и сборам:

Ответ:

Задание 160. Составьте корреспонденцию счетов по хозяйственной операции: «Удержан налог на доходы физических лиц из суммы оплаты труда работников»:

Ответ:

ПК-2. Способен к ведению налогового учета, составлению налоговых расчетов и деклараций, налоговому планированию.

Задание 1. Бюджетная система - это:

- а) деятельность органов власти по составлению проекта, рассмотрению, утверждению и исполнению бюджета;
- б) организационные принципы построения бюджетной системы;
- в) совокупность действующих на территории страны бюджетов;
- г) совокупность юридических норм, определяющих бюджетный процесс.

Ответ: в

Задание 2. Бюджетная система РФ состоит из:

- а) двух уровней;
- б) одного уровня;
- в) трех уровней;
- г) четырех уровней.

Ответ: в

Задание 3. Какие поступления преобладают в доходах федерального бюджета?

- а) займы населения;
- б) кредиты международных финансово-кредитных организаций;
- в) неналоговые доходы;
- г) налоговые поступления.

Ответ: г

Задание 4. Бюджетное устройство - это:

- а) деятельность органов власти по составлению проекта, рассмотрению, утверждению и исполнению бюджета;
- б) организация и принципы построения бюджетной системы;
- в) совокупность действующих на территории страны бюджетов и внебюджетных фондов;
- г) совокупность юридических норм, определяющих бюджетный процесс.

Ответ: б

Задание 5. Бюджетный процесс в развитых странах имеет:

- а) две стадии – рассмотрение и утверждение бюджета;
- б) одну стадию - утверждение;
- в) три стадии – составление, рассмотрение и утверждение бюджета;
- г) четыре стадии – составление, рассмотрение, утверждение и исполнение бюджета.

Ответ: г

Задание 6. Перечислите функции налогов и сборов.

Ответ:

Задание 7. Субъекты налоговых отношений.

Ответ:

Задание 8. Камеральные и выездные налоговые проверки, порядок их проведения.

Ответ:

Задание 9. Дайте характеристику элементам налогообложения.

Ответ:

Задание 10. Перечислите виды налоговых правонарушений и штрафные санкции за их совершение.

Ответ:

Задание 11. Налоговый учёт и отчётность, зачастую, представляют как часть:

- а) статистического учёта;
- б) финансового контроля;
- в) бухгалтерского учёта;
- г) финансового планирования.

Ответ: в

Задание 12. Если в регистрах бухгалтерского учета содержится недостаточно информации для определения налоговой базы, то налогоплательщик вправе (множественный выбор):

- а) отказаться от ведения налогового учёта;
- б) самостоятельно формировать регистры налогового учета путём включения дополнительных реквизитов;
- в) вести самостоятельные регистры налогового учета;
- г) не уплачивать налоги за истекший период.

Ответ: б,в

Задание 13. Налоговые и иные органы устанавливать для налогоплательщиков обязательные формы документов налогового учета:

- а) вправе;
- б) не вправе.

Ответ: б

Задание 14. К видам налоговых правонарушений относятся (множественный выбор):

- а) неуплата или неполная уплата сумм налога;
- б) невыплата заработной платы работодателем;
- в) невыполнение налоговым агентом обязанности по удержанию и перечислению налогов;
- г) осуществление налогового планирования.

Ответ: а,в

Задание 15. Верно ли утверждение: Юридическое лицо имеет ли право обратиться в арбитражный суд с целью обжалования решения налогового органа:

- а) нет;
- б) да, до вступления решения налогового органа в законную силу;
- в) да.

Ответ: б

Задание 16. Система обобщения информации для определения налоговой базы по налогу на основе данных первичных документов, сгруппированных в соответствии с порядком, предусмотренным Налоговым Кодексом РФ – это:

Ответ:

Задание 17. Субъектами налогового контроля выступают:

Ответ:

Задание 18. Является ли содержание данных налогового учета (в том числе данных первичных документов) налоговой тайной?

Ответ:

Задание 19. Предметом непосредственного интереса каких пользователей выступают данные налогового учёта и отчётности?

Ответ:

Задание 20. Налоговые проверки, получение объяснений налогоплательщиков, налоговых агентов и плательщиков сбора, плательщиков страховых взносов, проверка данных учета и отчетности, осмотр помещений и территорий, используемых для извлечения дохода (прибыли) – всё это формы

Ответ:

Задание 21. При упрощенной системе налогообложения субъект малого и среднего предпринимательства перестает платить:

а) налог на добавленную стоимость (НДС) (кроме НДС при ввозе товаров в Россию);

б) налог на имущество и налог на прибыль;

в) налог на имущество, налог на прибыль и НДС (кроме НДС при ввозе товаров в Россию);

г) налог на имущество, НДС (кроме НДС при ввозе товаров в Россию).

Ответ: в

Задание 22. На упрощенную систему налогообложения могут перейти организации, у которых:

а) остаточная стоимость находящихся в их собственности основных средств и нематериальных активов не превышает 150 млн руб. и выручка от реализации товаров (работ, услуг) за девять месяцев прошлого года не превышала 116,1 млн руб.;

б) средняя численность работников не более 130 человек, выручка от реализации товаров (работ, услуг) за девять месяцев прошлого года не превышала 116,1 млн руб. и остаточная стоимость находящихся в их собственности основных средств и нематериальных активов не превышает 150 млн руб.;

в) средняя численность работников не более 130 человек и выручка от реализации товаров (работ, услуг) за девять месяцев прошлого года не превышала 116,1 млн руб.;

г) средняя численность работников не более 130 человек и остаточная стоимость находящихся в их собственности основных средств и нематериальных активов не превышает 150 млн руб.

Ответ: б

Задание 23. Единым налогом при упрощенной системе налогообложения облагаются:

а) доходы;

б) расходы;

в) доходы либо расходы;

г) доходы либо доходы, уменьшенные на величину расходов.

Ответ: г

Задание 24. Субъект малого и среднего предпринимательства утрачивает право на применение упрощенной системы налогообложения, если:

- а) доход от реализации товаров (работ, услуг) превысил 206,4 млн руб.;
- б) остаточная стоимость основных средств и нематериальных активов превысила 150 млн руб.;
- в) организация изменила форму собственности;
- г) верны первые два ответа.

Ответ: г

Задание 25. Информация, подлежащая раскрытию в учетной политике организации, устанавливается:

- а) отраслевыми и ведомственными руководящими документами;
- б) документами системы нормативного регулирования бухгалтерского учета и отчетности.

Ответ: б

Задание 26. Кто обязан вести книгу учета доходов и расходов?

Ответ:

Задание 27. Какие предельные значения, установленные Правительством РФ, не должен превышать показатель выручки от реализации товаров без учета НДС или балансовая стоимость активов (остаточная стоимость ОС и НМА) за предшествующий календарный год в субъекте малого предпринимательства?

Ответ:

Задание 28. Какие предельные значения, установленные Правительством РФ, не должен превышать показатель средней численности работников за предшествующий календарный год в субъекте малого предпринимательства?

Ответ:

Задание 29. Дайте определение понятию «хозяйствующий субъект».

Ответ:

Задание 30. Какие средства могут выступать источниками стартового капитала для начала предпринимательской деятельности?

Ответ:

Задание 31. Нормативно-правовой акт, устанавливающий особенности налогообложения при ввозе товаров на территорию РФ:

- а) ст.148 гл.21 НК РФ;
- б) ст.151 гл.21 НК РФ;
- в) ст.160 гл.21 НК РФ;
- г) ст.164 гл.21 НК РФ;
- д) Закон № 325-ФЗ от 14.11.2017 г.;
- е) инструкция Банка России № 181-и от 16.08.2018 г.

Ответ: в

Задание 32. Нормативно-правовой акт, устанавливающий порядок определения налогооблагаемой базы товаров при ввозе на территорию РФ:

- а) ст.148 гл.21 НК РФ;
- б) ст.151 гл.21 НК РФ;
- в) ст.160 гл.21 НК РФ;

- г) ст.164 гл.21 НК РФ;
 - д) Закон № 325-ФЗ от 14.11.2017 г.;
 - е) инструкция Банка России № 181-и от 16.08.2018 г.
- Ответ: г

Задание 33. Нормативно-правовой акт, устанавливающий льготную ставку по НДС 0%:

- а) ст.148 гл.21 НК РФ;
 - б) ст.151 гл.21 НК РФ;
 - в) ст.160 гл.21 НК РФ;
 - г) ст.164 гл.21 НК РФ;
 - д) Закон № 325-ФЗ от 14.11.2017 г.;
 - е) инструкция Банка России № 181-и от 16.08.2018 г.
- Ответ: в

Задание 34. Банк России устанавливает официальный курс рубля по отношению к иностранной валюте:

- а) с учетом спроса и предложения на иностранную валюту на межбанковском и биржевом валютных рынках и динамики показателей инфляции;
- б) по изменению величины золотовалютных резервов государства и динамики показателей платежного баланса страны;
- в) с учетом перечисленных факторов в совокупности;
- г) исходя из размера лота на торгах межбанковских валютных бирж по итогам прошедшего дня.

Ответ: а

Задание 35. Виды ставок таможенных пошлин, которые начисляются за единицу облагаемых товаров, работ, услуг:

- а) адвалорные таможенные пошлины;
- б) специфические таможенные пошлины;
- в) комбинированные таможенные пошлины.

Ответ: б

Задание 36. Какой порядок отражения в учете при принятии НДС к вычету при импорте товаров из прочих стран, не являющихся участниками ЕАЭС?

Ответ:

Задание 37. Оплата НДС-косвенного налога по товарной накладной при импорте товаров, работ, услуг из стран ЕАЭС какой бухгалтерской записью будет отражена в учете?

Ответ:

Задание 38. Возможно ли применение нулевой ставки по НДС, если факт экспорта подтвержден после 180 дней?

Ответ:

Задание 39. Что такое курсовая разница?

Ответ:

Задание 40. Какой порядок отражения в учете курсовой разницы, образовавшейся при покупке валюты вследствие разницы курсов иностранной валюты?

Ответ:

Задание 41. Отметьте определение, правильно раскрывающее содержание понятия «налоговый учет» в соответствии с НК РФ:

а) это система обобщения информации для определения налоговой базы по налогу на основе данных первичных документов, сгруппированных в соответствии с порядком, предусмотренным НК РФ;

б) представляет систему сбора и обработки финансовой информации для исчисления налоговой базы по различным налогам посредством применения сч. 68, 69;

в) представляет систему сбора и обработки управленческой информации для исчисления затрат на осуществление налоговых платежей.

Ответ: а

Задание 42. Аналитические регистры налогового учета – это:

а) ведомости для накопления информации, содержащейся в первичных документах по счетам налогового учета;

б) сводные таблицы, предназначенные для систематизации данных налогового учета по счетам бухгалтерского учета;

в) сводные формы систематизации данных налогового учета за отчетный (налоговый) период, сгруппированных в соответствии с требованиями НК РФ без распределения по счетам бухгалтерского учета;

г) сводные формы систематизации данных налогового учета за отчетный (налоговый) период, сгруппированных в соответствии с требованиями НК РФ с распределением по счетам бухгалтерского учета.

Ответ: в

Задание 43. Система налогового учета организуется налогоплательщиком...

а) самостоятельно, исходя из принципа последовательности применения норм и правил налогового учета, то есть применяется последовательно от одного налогового периода к другому;

б) под руководством налогового органа, исходя из принципа последовательности применения норм и правил налогового учета, то есть применяется последовательно от одного налогового периода к другому;

в) под руководством администрации муниципального образования, исходя из принципа последовательности применения норм и правил налогового учета, то есть применяется последовательно от одного налогового периода к другому.

Ответ: а

Задание 44. Сумма НДС, подлежащая уплате в бюджет определяется как...:

а) сумма налога, подлежащая уплате в бюджет, исчисляется по итогам календарного года, как увеличенная на сумму налоговых вычетов;

б) сумма налога, подлежащая уплате в бюджет, исчисляется по итогам каждого налогового периода, как уменьшенная на сумму налоговых вычетов;

в) сумма налога, подлежащая уплате в бюджет, исчисляется по итогам каждого месяца, как уменьшенная на сумму налоговых вычетов.

Ответ: б

Задание 45. При определении облагаемой прибыли налогоплательщики могут применять:

а) один из двух способов: по методу начислений или по кассовому методу, при этом для многих организаций свобода выбора не предусмотрена;

б) только кассовый метод;

в) только метод начислений.

Ответ: а

Задание 46. Перечислите, какие специальные налоговые режимы действуют в Российской Федерации в настоящее время.

Ответ:

Задание 47. Произведите расчет НДФЛ при следующих условиях: доход за условный месяц 350000 руб., имеется один ребенок до 18 лет. Перечислите формы налоговой отчетности, которые предоставляет работодатель в налоговые органы.

Ответ:

Задание 48. Произведите расчет налога на прибыль организации, если известно, что доход за налоговый период составил 10 млн. руб., расходы составили 7 млн. руб. Поясните, при каких условиях организация не будет являться налогоплательщиком налога на прибыль организаций.

Ответ:

Задание 49. При переходе на какие специальные режимы субъекты получают освобождение от уплаты НДС?

Ответ:

Задание 50. Известно, что упрощенная система налогообложения (УСН) предусматривает сокращение количества налогов, взимаемых с налогоплательщиков, какие налоги отменяются?

Ответ:

Задание 51. Запись информации для целей налогообложения внутри фирмы может осуществляться:

- а) обязательно опираясь на систему двойной записи;
- б) не опираясь на систему двойной записи.

Ответ: б

Задание 52. Данные аналитических регистров налогового учета служат основанием для составления:

- а) налоговых деклараций;
- б) расчетов налоговой базы по налогам;
- в) финансовой отчетности.

Ответ: б

Задание 53. Учетная политика для целей налогообложения должна утверждаться:

- а) отдельно от учетной политики для целей бухгалтерского учета;
- б) совместно с учетной политикой для целей бухгалтерского учета;
- в) организация самостоятельно решает, как утверждать обе учетные политики.

Ответ: в

Задание 54. Укажите, какой счет предназначен для обобщения информации о расчетах с бюджетами по налогам и сборам, уплачиваемым организацией, и налогам с работниками этой организации:

- а) Счет 68;
- б) Счет 60;
- в) Счет 69.

Ответ: а

Задание 55. Налог на прибыль организаций является:

- а) федеральным налогом;
- б) региональным налогом;
- в) местным налогом.

Ответ: а

Задание 56. Решите задачу: Организация реализовала в налоговом периоде молочных продуктов на сумму 350 000 руб. (в т.ч. НДС). В этом же налоговом периоде было приобретено и оплачено ресурсов на сумму 230 000 руб. (в т.ч. НДС). Определите сумму НДС, подлежащую уплате (возмещению) из бюджета?

Ответ:

Задание 57. Удержан налог на доходы физических лиц из суммы оплаты труда работников. Составьте корреспонденцию счетов (проводки), укажите формы налоговой отчетности, где отражается информация по начисленному и удержанному НДФЛ:

Ответ:

Задание 58. Какой проводкой отражается получение денег от ФСС России в счет возмещения расходов на обязательное социальное страхование?

Ответ:

Задание 59. Кто имеет право осуществить переход на специальный режим налогообложения в виде единого сельскохозяйственного налога (ЕСХН)? Какие налоги и сборы возможны при применении данного режима? Поясните свой ответ.

Ответ:

Задание 60. Как должен действовать налогоплательщик в случае, если в регистрах бухгалтерского учета содержится недостаточно информации для определения налоговой базы? Поясните свой ответ.

Ответ:

ПК-3. Способен к проведению финансового анализа, бюджетированию и управлению денежными потоками.

Задание 1. Верно ли утверждение: Возможно автоматизировать охрану труда и учет несчастных случаев на производстве.

- а) да
- б) нет

Ответ: а

Задание 2. Программа позволяющая «прожить» планируемые инвестиционные решения без потери финансовых средств, предоставить необходимую финансовую отчетность потенциальным инвесторам и кредиторам, обосновать для них эффективность участия в проекте.

- а) Project Expert;
- б) Audit Expert;
- в) 1С;
- г) Sales Expert;

Ответ: а

Задание 3. К справочным системам относятся:

- а) «Система Главбух»;
- б) АИС «Налог».

Ответ: а

Задание 4. Система, предназначенная для управления взаимоотношениями с клиентами:

- а) MRP;
- б) CRM;
- в) SCM.

Ответ: б

Задание 5. Sales Expert обеспечивает решение следующих задач:

- а) ведение клиентской базы данных;
- б) планирование и выполнение работы с клиентом;
- в) контроль работы менеджеров по продажам;
- г) получение аналитических отчетов;
- д) планирование потребления материальных ресурсов;
- е) прогнозирование финансирования;
- ж) варианты: б, с, д, е.

Ответ: ж

Задание 6. Верно ли высказывание ««Облачные» решения используются для хранения больших объемов информации в интернете»?

- а) Да;
- б) Нет.

Ответ: а

Задание 7. Учет несчастных случаев на производстве можно организовать при помощи программы – это:

Ответ:

Задание 8. Аналитическая система для диагностики и мониторинга финансового состояния предприятия (компания Expert Systems) – это:

Ответ:

Задание 9. Вставьте пропущенное слово.

ПК _____ - для решения задач бизнес-аналитики, формирования отчетности и комплексного мониторинга ключевых показателей бизнес-процессов в госучреждении.

Ответ:

Задание 10. Программа предназначена для решения полного цикла задач по проведению аудиторской проверки финансово-хозяйственной деятельности коммерческого предприятия и организации от этапа подготовки и планирования аудита до этапа формирования аудиторского заключения – это:

Ответ:

Задание 11. Программа для финансового анализа, финансового менеджмента, оценки управления и прогнозирования. Программа не рассчитана на анализ банков и бюджетных организаций Разработчик - ООО ЮАК.

Ответ:

Задание 12. Программа предназначена для подготовки, анализа и оптимизации инвестиционных проектов различных отраслей, масштабов и направленности. Реализована в среде электронных таблиц Microsoft Excel.

Ответ:

Задание 13. Риск – это:

- а) разновидность ситуации, объективно содержащая высокую вероятность невозможности осуществления цели;
- б) наличие факторов, при которых результаты действий не являются детерминированными, а степень возможного влияния этих факторов на результаты неизвестна;
- в) следствие действия либо бездействия, в результате которого существует реальная возможность получения неопределенных результатов различного характера.

Ответ: в

Задание 14. Управление риском – это:

- а) отказ от рискованного проекта;
- б) комплекс мер, направленных на снижение вероятности реализации риска;
- в) комплекс мер, направленных на компенсацию, снижение, перенесение, принятие риска или уход от него;
- г) комплекс мероприятий, направленных на подготовку к реализации риска.

Ответ: в

Задание 15. Реализация риск-менеджмента на современных предприятиях включает в себя (множественный выбор):

- а) выявление последствий деятельности экономических субъектов в ситуации риска;
- б) прогнозирование этой деятельности для снижения уровня риска;
- в) умение реагировать на возможные отрицательные последствия этой деятельности;
- г) умение ликвидировать такие последствия.

Ответ: а,в,г

Задание 16. Что из перечисленного не является элементом системы риск-менеджмента?

- а) выявление расхождений в альтернативах риска;
- б) разработка конкретных мероприятий, направленных на минимизацию или устранение негативных последствий;
- в) учет психологического восприятия рискованных проектов;
- г) все перечисленное является элементами системы риск-менеджмента.

Ответ: г

Задание 17. Какие категории задач риск-менеджмента можно выделить? (множественный выбор)

- а) применение риск-менеджмента;
- б) применение методов риск-менеджмента;
- в) управление рисками по их типам;
- г) точность оценок рисков.

Ответ: а,в,г

Задание 18. Что из перечисленного не является элементом расчета VAR для одного актива?

- а) текущая стоимость актива;
- б) чувствительность стоимости к неблагоприятному изменению фактора риска;
- в) изменение стоимости в перспективе;
- г) возможное изменение фактора риска при данном доверительном уровне.

Ответ: в

Задание 19. Суть риск-менеджмента состоит в:

- а) устранении риска;
- б) управлении риском;
- в) снижении риска;
- г) выборе риска.

Ответ: б

Задание 20. Что из перечисленного не является функциями субъекта управления в риск-менеджменте?

- а) прогнозирование;
- б) нормирование;
- в) организация;
- г) регулирование.

д) Ответ: б

Задание 21. Риски по уровню финансовых потерь делятся на:

- а) допустимый, критический и катастрофический;
- б) недопустимый, допустимый и критический;
- в) критический, катастрофический и недопустимый.

Ответ: а

Задание 22. Волатильность – это:

- а) изменчивость рыночного спроса и непостоянство;
- б) постоянство рыночного спроса;
- в) изменчивость курсовых разниц и процентных ставок;
- г) постоянство курсовых разниц и процентных ставок.

Ответ: а

Задание 23. Субъект управления в риск-менеджменте это:

- а) специальная группа людей, которая посредством различных приемов и способов управленческого воздействия осуществляет управление рисками;
- б) все варианты верны;
- в) риск, рискованные вложения капитала и экономические отношения между хозяйствующими субъектами.

Ответ: а

Задание 24. Объектом управления в риск-менеджменте выступает:

- а) специальная группа людей, которая посредством различных приемов и способов управленческого воздействия осуществляет управление рисками;
- б) риск, рискованные вложения капитала и экономические отношения между хозяйствующими субъектами;
- в) все варианты верны.

Ответ: б

Задание 25. Какими мерами можно снизить предпринимательские риски?

Ответ:

Задание 26. В чем значение информационного обеспечения бизнеса для снижения предпринимательских рисков?

Ответ:

Задание 27. Какие существуют внутрифирменные источники снижения риска?

Ответ:

Задание 28. Какова сущность и экономическая природа страхования?

Ответ:

Задание 29. Каким образом эффективная система бухгалтерского учета снижает уровень предпринимательского риска?

Ответ:

Задание 30. Какие существуют критерии оценки устойчивости и платежеспособности страховых компаний?

Ответ:

Задание 31. Дайте общую характеристику путям и методам снижения рисков.

Ответ:

Задание 32. Какова методика выбора наиболее оптимального способа снижения риска?

Ответ:

Задание 33. Охарактеризуйте особенности работы с партнерами по бизнесу с целью снижения риска методом его распределения.

Ответ:

Задание 34. Раскройте последовательность работы риск-менеджера по выбору путей снижения риска.

Ответ:

Задание 35. Каковы функции объекта управления в риск-менеджменте?

Ответ:

Задание 36. Приведите классификацию рисков.

Ответ:

Задание 37. Информация о движении наличных денежных средств отражается:

- а) в кассовой книге;
- б) в товарной книге;
- в) в выписке банка;
- г) в отчете о движении денежных средств организации;
- д) в бухгалтерском балансе.

Ответ: а

Задание 38. Используя данную функцию, контролируется соблюдение экономного использования всех видов ресурсов, устанавливают различные недостатки, выявляют резервы производства и степень их мобилизации и использования. О какой функции бухгалтерского финансового учета идет речь?

- а) функция обратной связи;

- б) аналитическая функция;
- в) контрольная функция;
- г) информационная функция;
- д) непротиворечивости.

Ответ: а

Задание 39. Применение данной функции заключается в осуществлении контроля за сохранностью, наличием и движением имущества организации, правильностью и своевременностью расчетов. О какой функции бухгалтерского финансового учета идет речь?

- а) функция обратной связи;
- б) аналитическая функция;
- в) контрольная функция;
- г) информационная функция;
- д) непротиворечивости.

Ответ: в

Задание 40. В пассиве бухгалтерского баланса показываются:

- г) капитал, долгосрочные обязательства, краткосрочные обязательства;
- д) внеоборотные активы, оборотные активы, кредиторскую задолженность;
- е) внеоборотные активы, оборотные активы.

Ответ: а

Задание 41. Какой способ начисления амортизации по правилам ФСБУ 6/2020 применяют лишь к группам объектов, по которым СПИ установили исходя из ожидаемого количества продукции или объема работ в натуральном выражении?

Ответ:

Задание 42. Что означает бухгалтерская запись: Дебет счета 50 «Касса» Кредит счета 75 «Расчеты с учредителями»?

Ответ:

Задание 43. В каком разделе бухгалтерского баланса отражается задолженность перед кредиторами?

Ответ:

Задание 44. На каком счете в бухгалтерском учете отражается выплата заработной платы сотрудникам организации (уменьшение кредиторской задолженности перед персоналом организации)?

Ответ:

Задание 45. В отчетном году себестоимость продукции составила 120 тыс. руб., выручка от реализации составила –170 тыс. руб. В плановом году объем производства возрастет на 10%, а себестоимость снизится на 2%. В результате изменений прибыль:

- а) снизилась на 19 тыс. руб.;
- б) увеличилась на 19 тыс. руб.;
- в) осталась без изменения.

Ответ: б

Задание 46. О чем свидетельствует ситуация, если выручка от продаж выросла на 15%, средняя величина оборотных активов выросла на 5%:

- а) продолжительность одного оборота средств вырастет;

- б) продолжительность одного оборота средств не измениться;
- в) продолжительность одного оборота средств сократится.

Ответ: в

Задание 47. Прием исчисления абсолютных разниц используется для:

- а) вертикального анализа;
- б) горизонтального анализа;
- в) определения влияния факторов;
- г) многомерного анализа.

Ответ: в

Задание 48. Влияние факторов в моделях типа $y=A/C$ можно определить способом:

- а) сравнения;
- б) исчисления абсолютных разниц;
- в) цепных подстановок;
- г) исчисления относительных разниц.

Ответ: г

Задание 49. Среднегодовая стоимость основных производственных фондов отражает их стоимость:

- а) на начало года;
- б) на конец года;
- в) начало года, включая стоимость введенных в течение года фондов;
- г) начало года, включая среднегодовую стоимость введенных и ликвидированных основных производственных фондов в течение года.

Ответ: г

Задание 50. Бухгалтерский баланс состоит из _____ разделов.

Ответ:

Задание 51. Оборотные активы отражаются в _____ части бухгалтерского баланса.

Ответ:

Задание 52. Если от валовой прибыли вычесть коммерческие и управленческие расходы, то получится:

Ответ:

Задание 53. Если себестоимость единицы продукции в базисном году 200 руб., а в отчетном – 150 руб.; объем производства в базисном году 250 тыс. шт. в отчетном – 310 тыс. шт., то фактический уровень себестоимости _____ на 7%.

Ответ:

Задание 54. К основным видам прибыли стоит относить: валовую прибыль, прибыль от продаж, прибыль до налогообложения, чистую прибыль и _____ прибыль.

Ответ:

Задание 55. Какие из перечисленных функций выполняют внебюджетные фонды?

- а) распределительную;
- б) создание кредитных орудий обращения;
- в) статистическую;

г) учетную.

Ответ: а

Задание 56. Какие из перечисленных функций выполняет государственный кредит?

- а) поощрительную;
- б) распределительную;
- в) стабилизационную;
- г) формирования доходов бюджета.

Ответ: б

Задание 57. Какие методы финансирования дефицита бюджета являются внешними?

- а) выпуск государственных ценных бумаг на внутреннем рынке;
- б) доходы от приватизации государственного имущества;
- в) кредиты международных финансово-кредитных институтов;
- г) эмиссия денег.

Ответ: в

Задание 58. Какие поступления преобладают в доходах федерального бюджета РФ?

- а) займы населения;
- б) кредиты международных финансовых организаций;
- в) налоговые доходы;
- г) неналоговые доходы.

Ответ: в

Задание 59. НДС. Налоговая база по НДС, порядок ее определения.

Ответ:

Задание 60. Перечислите методы определения доходов и расходов для целей налогообложения.

Ответ:

Задание 61. Приведите Классификацию доходов и расходов для целей налогообложения прибыли.

Ответ:

Задание 62. Таможенные пошлины, их виды.

Ответ:

Задание 63. Подход к оценке, требующий отдельной оценки стоимости земли:

- а) Рыночный;
- б) Затратный;
- в) Доходный;
- г) Все перечисленные.

Ответ: б

Задание 64. Оценка стоимости собственного капитала по методу стоимости чистых активов получается в результате:

- а) Оценки основных средств;
- б) Оценки всех активов компании;
- в) Оценки всех активов компании за вычетом её обязательств;
- г) Ничего из вышеперечисленного.

Ответ: в

Задание 65. Законодательством предусмотрены следующие формы собственности (убрать лишнее):

- а) Частная;
- б) Коллективная;
- в) Муниципальная;
- г) Государственная.

Ответ: б

Задание 66. Договор на проведение оценочных работ:

- а) Может быть заключен в устной форме;
- б) Заключается только в письменной форме и не требует нотариального удостоверения;
- в) Заключается только в письменной форме и требует обязательного нотариального удостоверения.

Ответ: в

Задание 67. При стабильном потоке доходов основным методом оценки является:

- а) Метод прямой капитализации;
- б) Метод дисконтированных денежных потоков;
- в) Оба эти метода.

Ответ: а

Задание 68. Как называется экономический принцип, гласящий, что при наличии нескольких сходных или соразмерных объектов тот, который имеет наименьшую цену, пользуется наибольшим спросом?

Ответ:

Задание 69. Какой подход к оценке собственности основан на экономическом принципе ожидания?

Ответ:

Задание 70. Рассчитайте стоимость акции со стабильным дивидендов 100 руб. при норме прибыли 10%.

Ответ:

Задание 71. Какой принцип лежит в основе затратного подхода?

Ответ:

Задание 72. Как называется показатель оценки инвестиционного проекта, основанный на сопоставлении притоков и оттоков денежных средств по этому проекту?

Ответ:

Задание 73. Содержанием операционного анализа является:

- а) выявление характера поведения затрат организации и их подразделение на переменные и постоянные;
- б) определение точки безубыточности и размера запаса финансовой прочности организации;
- в) выявление соотношения прибыли, объема производства и затрат, а также прогнозирование уровня этих величин при заданных ограничениях;
- г) анализ операций по производству и продаже продукции и их эффективности.

Ответ: в

Задание 74. Структурной составляющей генерального бюджета является (множественный выбор):

- а) финансовый бюджет;
- б) статический бюджет;
- в) отчётный бухгалтерский баланс;
- г) операционный бюджет.

Ответ: а,г

Задание 75. Отправной точкой в процессе формирования генерального бюджета организации выступает:

- а) бюджет коммерческих расходов;
- б) бюджет продаж;
- в) бюджет производства;
- г) бюджет прибылей и убытков.

Ответ: б

Задание 76. В составе операционного бюджета организации различают (множественный выбор):

- а) прогнозный баланс;
- б) бюджет коммерческих расходов;
- в) бюджет движения денежных средств;
- г) бюджет продаж;
- д) бюджет прибылей и убытков.

Ответ: б,г,д

Задание 77. Порог рентабельности (точка безубыточности) – это:

Ответ:

Задание 78. Рассчитайте ключевые показатели операционного анализа (маржинальный доход, порог рентабельности, запас финансовой прочности и силу воздействия операционного рычага) при следующих условиях.

Планируемый производственной организацией объём продаж настольных ламп составляет 9000 шт., цена 1 шт. – 400 руб., удельные переменные затраты – 200 руб. за шт., постоянные затраты – 1 000 000 руб.

Ответ:

Задание 79. Определите среднюю цену реализации 1 ц молока для получения прибыли 1060000 руб. при следующих условиях: объём продаж – 12000 ц, сумма постоянных затрат – 1900000 руб., удельные переменные затраты – 195 руб.

Ответ:

Задание 80. В разрезе каких трёх видов деятельности организации необходимо формировать бюджет движения денежных средств?

Ответ:

Задание 81. Аналитический учет на счетах учета денежных средств по субконто «Статьи движения денежных средств» в типовой конфигурации ведется для:

- а) Формирования финансового отчета "Отчет о движении денежных средств";
- б) Формирования регистров налогового учета;
- в) Формирования финансового отчета "Отчет об изменениях в капитале";

г) Формирования финансового отчета "Отчет о финансовых результатах".

Ответ: а

Задание 82. В программе 1С Бухгалтерия формируются отчеты:

- а) анализ денежных средств;
- б) анализ доходов и расходов;
- в) анализ ликвидности организации;
- г) анализ вероятности банкротства.

Ответ: б

Задание 83. В программе 1С: Бухгалтерия 8.3 к стандартным отчетам относятся отчеты:

- а) Оборотно-сальдовая ведомость;
- б) Главная книга;
- в) Шахматная ведомость;
- г) Все перечисленные.

Ответ: г

Задание 84. Вам необходимо ввести сведения о поступлении на склад материалов, предназначенных для производства. Как обратиться к этому диалогу?

- а) меню «Банк и Касса» - «Авансовый отчет»;
- б) меню «Покупка» - «Поступление товаров и услуг»;
- в) правильны оба ответа.

Ответ: в

Задание 85. Как называется хранитель информации в программе 1С?

Ответ: ...

Задание 86. Какая закладка на панели разделов позволяет установить состав отчетности?

Ответ: ...

Задание 87. Что такое релиз программы?

Ответ: ...

Задание 88. Какой документ в программе 1С не формирует бухгалтерские проводки?

Ответ:

Задание 89. На основании какой формы отчетности можно оценить финансовую устойчивость и независимость организации:

- а) Бухгалтерский баланс
- б) Отчет о финансовых результатах
- в) Отчет о движении денежных средств

Ответ: а

Задание 90. На основании какой формы отчетности можно оценить рентабельность продаж организации:

- а) Бухгалтерский баланс
- б) Отчет о финансовых результатах
- в) Отчет о движении денежных средств

Ответ: б

Задание 91. На основании какой формы отчетности можно оценить ликвидность организации:

- а) Бухгалтерский баланс
- б) Отчет о финансовых результатах
- в) Отчет о движении денежных средств

Ответ: а

Задание 92. Бухгалтерский баланс составляется:

- а) На отчетную дату
- б) За отчетный период
- в) Период, утвержденный учетной политикой организации

Ответ: а

Задание 93. ROE – это:

- а) Окупаемость затрат
- б) Финансовый леверидж
- в) Рентабельность собственного капитала

Ответ: в

Задание 94. Кто является пользователями результатов финансового анализа?

Ответ:

Задание 95. Перечислите основные показатели, применяемые при проведении финансового анализа?

Ответ:

Задание 96. Какие методы оценки денежного потока вы знаете?

Ответ:

Задание 97. Что такое бюджетирование?

Ответ:

Задание 98. Какие программные продукты и сервисы вы знаете для проведения финансового анализа?

Ответ:

Задание 99. Производственные затраты сельскохозяйственных организаций по экономическим элементам отражаются:

- а) в Производственном отчёте;
- б) в ф. № 8-АПК «Отчёт о затратах на основное производство»;
- в) в Журнале-ордере 10-АПК и Главной книге.

Ответ: б

Задание 100. После калькуляции фактической себестоимости плановая оценка продукции корректируется до уровня фактической путём расчёта калькуляционной разницы и списания её методом «красное сторно» в случае:

- а) превышения фактических затрат над плановыми;
- б) совпадения фактических и плановых затрат;
- в) превышения плановых затрат над фактическими.

Ответ: в

Задание 101. Специфическими калькуляционными статьями в аналитическом учёте затрат и выхода продукции животноводства являются:

а) потери от брака, амортизация основных средств, общепроизводственные расходы;

б) работы и услуги, оплата труда, общехозяйственные расходы;

в) средства защиты, корма, потери от падежа.

Ответ: в

Задание 102. На калькуляционном счёте списание калькуляционных разниц осуществляется по:

а) дебету;

б) кредиту;

в) дебету или кредиту, в зависимости от характера калькуляционной разницы.

Ответ: б

Задание 103. Калькуляционная разница – это:

Ответ:

Задание 104. Рассчитайте фактическую себестоимость 10 кВт/ч при следующих условиях: *затраты на электроснабжение составили 1 500 000 руб.; объём выработки электроэнергии – 900 000 кВт/ч, в т.ч. потреблено электроэнергии на собственные нужды электростанций – 50 000 кВт/ч в плановой оценке 175 000 руб.*

Ответ:

Задание 105. Рассчитайте фактическую себестоимость 1 ц молока и 1 головы приплода при следующих условиях: *затраты на содержание основного стада крупного рогатого скота составили 7598000 руб.; от производства оприходована продукция: молоко – 25400 ц, приплод – 700 голов, навоз – 2530 т по нормативной себестоимости 125 руб./т.*

Ответ:

Задание 106. Перечислите типовые калькуляционные статьи для аналитического учёта затрат на производство продукции в организациях АПК.

Ответ:

Задание 107. Анализ движения денежных средств организации позволяет выявить и проанализировать:

а) ликвидность оборотных активов;

б) кредитоспособность;

в) состояние имущества предприятия;

г) направления динамики поступлений и расходов денежных средств.

Ответ: г

Задание 108. Сущность анализа ликвидности активов заключается в:

а) сравнении сроков погашения дебиторской и кредиторской задолженности;

б) сравнении обязательств организации с прибылью;

в) сравнении средств по активу, сгруппированных по степени ликвидности, с обязательствами по пассиву, сгруппированными по срокам их погашения.

Ответ: в

Задание 109. Что из перечисленного будет задачей анализа финансового состояния предприятия?

- а) определение имущества предприятия;
- б) определение собственного капитала;
- в) определение финансовой устойчивости, кредитоспособности, платежеспособности.

Ответ: в

Задание 110. Способность хозяйствующего субъекта в любое время погашать свои краткосрочные обязательства называется:

- а) деловой активностью;
- б) ликвидностью;
- в) платежеспособностью;
- г) финансовой устойчивостью.

Ответ в

Задание 111. Какой вид анализа применяется для исследования структурных изменений бухгалтерской отчетности?

Ответ:

Задание 112. Дайте определение ликвидности:

Ответ: ...

Задание 113. Что относится к элементам финансовой отчетности, связанных с оценкой результатов деятельности организации?

Ответ: ...

Задание 114. Что такое чистые активы компании?

Ответ: ...

Задание 115. Ценой капитала при финансировании проекта за счет нераспределённой прибыли является:

- а) прибыль-это бесплатный источник финансирования инвестиций;
- б) доходность, которая может быть получена при альтернативном использовании прибыли;
- в) рентабельность инвестированного капитала.

Ответ: б

Задание 116. Инвестиционный проект следует принять, если IRR (внутренняя норма доходности):

- а) $> CC$ ("цены капитала");
- б) $< CC$ ("цены капитала");
- в) $= CC$ ("цены капитала").

Ответ: а

Задание 117. Фирма для учета риска инвестиционного проекта добавила к ставке дисконта 10% на основании анализа рисков аналогичных проектов. Можно ли считать, что в этом случае фирма учла риск инвестирования?

- а) да, таким образом можно учесть риск проекта;
- б) нет, так как при дисконтировании риск более отдаленных во времени сумм уменьшается;

в) да, но только для проектов с оптимальным сроком окупаемости;
г) нет, так как для инвестиционного проекта невозможно указать единую поправку на риск для каждого шага расчета.

Ответ: а

Задание 118. При увеличении стоимости капитала инвестиционного проекта значение критерия NPV:

- а) уменьшается;
- б) увеличивается;
- в) остается неизменным.

Ответ: а

Задание 119. Срок окупаемости инвестиционного проекта — это:

- а) срок с момента начала финансирования инвестиционного проекта до момента завершения финансирования;
- б) срок со дня начала финансирования инвестиционного проекта до дня, когда разность между накопленной суммой чистой прибыли и объемом затрат приобретает положительное значение;
- в) срок с момента покрытия инвестиционных затрат до момента завершения инвестиционного проекта.

Ответ: б

Задание 120. Инвестор может получить кредит

- 1) или на условиях начисления процентов раз в полгода из расчета 12% годовых;
 - 2) или на условиях ежемесячного начисления процентов из расчета 10% годовых.
- Какой из вариантов наиболее предпочтителен?

Ответ:

Задание 121. Сумма депозитного вклада в размере 4 млн. руб. через 3 года при ежегодном начислении 12% будет равна:

Ответ:

Задание 122. Годовая процентная ставка по долгосрочному банковскому кредиту составляет 18%. Проценты начисляются раз в квартал. Определить цену заемного капитала, если проценты по кредиту признаются расходами при исчислении налога на прибыль.

Ответ:

Задание 123. Финансовый менеджер предлагает вложить ваши 2 млн. руб. в его предприятие, обещая удвоить данную сумму за 5 лет. Оцените доходность данного предложения.

Ответ:

Задание 124. Стандартные денежные потоки – это:

Ответ:

Задание 125. Процесс, в котором при заданных значениях будущей стоимости капитала FV и процентной ставке r требуется найти величину текущей стоимости финансовых вложений к началу периода инвестирования n , называется:

- а) дисконтированием стоимости капитала;
- б) мультиплицированием стоимости капитала;
- в) наращением стоимости капитала.

Ответ: а

Задание 126. Инвестиционный проект следует принять, если внутренняя норма рентабельности IRR:

- а) меньше ставок по банковским депозитам;
- б) больше уровня инфляции;
- в) превосходит стоимость вложенного капитала.

Ответ: в

Задание 127. Предприятие реинвестирует часть чистой прибыли в новый инвестиционный проект:

- а) стоимость реинвестированного капитала равна 0;
- б) стоимость реинвестированного капитала больше 0;
- в) судить о стоимости реинвестированного капитала нельзя.

Ответ: б

Задание 128. Платежи по 2,0 и 1,5 млн. руб. со сроком уплаты соответственно через 2 и 5 лет объединяются в один платеж через 4 года. Использовать сложную процентную ставку 15%. Рассчитать размер консолидированного платежа.

- а) 3,5;
- б) 4,2;
- в) 3,95;
- г) 3,8.

Ответ: в

Задание 129. Сумма, которую выгоднее брать в долг с точки зрения определения будущей стоимости денежных средств:

- а) 10 млн. руб. на 10 лет под 12% годовых;
- б) 20 млн. руб. на 5 лет под 6%.

при начислении сложного процента в обоих вариантах?

Ответ: б

Задание 130. Субъектом инвестиционной деятельности, осуществляющим реализацию инвестиционного проекта, является:

Ответ:

Задание 131. Срок окупаемости инвестиционного проекта — это:

Ответ:

Задание 132. Если номинальная процентная ставка составляет 10%, а темп инфляции определен в 4% в год, то реальная процентная ставка составит:

Ответ:

Задание 133. Инвестиционный риск — это:

Ответ:

Задание 134. Если в структуре финансирования инвестиционного проекта собственные и заёмные средства имеются в соотношении 1:3, цена собственных средств 15%, заёмных — 20%, то цена капитала проекта предприятия:

Ответ:

Задание 135. Модель PaaS это предоставление:

- а) услуги по решению бизнес-задач;
- б) виртуального рабочего стола;
- в) виртуального контакт-центра.

Ответ: а

Задание 136. BI решает следующие задачи бизнеса:

- а) автоматизация бизнес-процессов;
- б) анализа и тенденции эффективности бизнеса;
- в) управленческий учет;
- г) анализ рисков.

Ответ: б

Задание 137. Онлайн сервис для проведения экспресс-анализа финансового состояния предприятия:

- а) «Битрикс24»;
- б) «FinAnalysis Service»;
- в) нет верного ответа.

Ответ: б

Задание 138. Российские поставщики облачных услуг:

- а) CloudMTS;
- б) Amazon Web Services;
- в) Microsoft Azure;
- г) Google Cloud;
- д) Oracle.

Ответ: а

Задание 139. Форма взаимодействия участников электронного рынка в модели B2B можно интерпретировать как:

Ответ:

Задание 140. Облачные сервисы компании Тензор это:

Ответ:

Задание 141. SaaS: облачные сервисы для целей финансового анализа, учета.

Ответ:

Задание 142. Какой класс систем необходимо использовать (облачные технологии) для автоматизации взаимоотношений с клиентами?

Ответ:

Задание 143. Облачные IC – это когда:

- базы размещены в «облаке»;
- доступ к базам вы можете получить только через интернет;

верны ли высказывания ?

- а) да;
- б) нет.

Ответ: а

Задание 144. Верно ли утверждение: «1С Фреш» предполагает покупку лицензии»:

а) нет;

б) да.

Ответ: а

Задание 145. Цифровая платформа МСП (государственная платформа поддержки предпринимателей) предназначена для актуализации вопросов связанных с:

а) государственной поддержкой бизнеса;

б) банковскими сервисами;

в) бизнес- обучением и статистикой;

г) проверка контрагентов;

д) все перечисленное верно.

Ответ: д

Задание 146. Business Intelligence (BI) – это набор инструментов и технологий для (множественный выбор):

а) сбора;

б) анализа;

в) обработки данных;

г) учета;

д) передачи данных,

Ответ: а,б,в

Задание 147. [Power BI](#) – это онлайн-сервис, разработанный _____ для бизнес-аналитики с возможностью подключения различных источников данных и сторонних приложений.

Ответ:

Задание 148. Klipfolio – облачное решение. Klipfolio Dashboard реализуется _____.

Ответ:

Задание 149. Компания Directum – разработчик программного обеспечения в сфере:

Ответ:

Задание 150. Для участия в электронных торгах/госзакупках требуется регистрация в системе _____ согласно № 44-ФЗ и № 223-ФЗ.

Ответ:

Задание 151. Нормативное значение коэффициента финансовой независимости (автономии) должно быть больше:

а) 0,5;

б) 0,7;

в) 0,1;

г) 1,0 .

Ответ: а

Задание 152. Величину собственного оборотного капитала по данным формы «Бухгалтерский баланс» можно рассчитать:

а) внеоборотные активы - собственный капитал;

б) собственный капитал - внеоборотные активы;

- в) собственный капитал + долгосрочные пассивы – внеоборотные активы;
- г) собственный капитал – оборотные активы – краткосрочные обязательства.

Ответ: б

Задание 153. По данным Отчета о финансовых результатах, выручка от продаж равна – 400 тыс. руб., полная себестоимость реализованной продукции – 300 тыс. руб., чистая прибыль – 200 тыс. руб., рентабельность продаж составит:

- а) 33,3 %;
- б) 25 %;
- в) 50 %;
- г) 70 %.

Ответ: а

Задание 154. При расчете коэффициента Бивера из какой формы отчетности можно взять величину амортизации:

- а) Пояснения к балансу и отчёту о финансовых результатах;
- б) Отчёт о движении капитала;
- в) Отчёт о финансовых результатах;
- г) Отчёт о движении денежных средств.

Ответ: а

Задание 155. Какой вид анализа применяется для исследования структурных изменений бухгалтерской отчетности?

Ответ:

Задание 156. При введении какой процедуры банкротства руководство организации отстраняется от дел?

Ответ:

Задание 157. Что такое фиктивное банкротство?:

Ответ:

Задание 158. Как рассчитывается показатель «Прибыль от продаж» по данным формы Отчет о финансовых результатах?

Ответ:

Задание 159. Задача анализа финансового состояния организации:

- а) Определение имущества организации;
- б) Определение прибыли (убытка) от продажи;
- в) Определение собственного капитала;
- г) Определение финансовой устойчивости, кредитоспособности, платежеспособности.

Ответ: г

Задание 160. Верно ли утверждение: Дебиторская задолженность – это наиболее ликвидная статья активов:

- а) да;
- б) нет;
- в) отчасти.

Ответ: б

Задание 161. Способность хозяйствующего субъекта быстро погасить свою задолженность – это:

- а) финансовая устойчивость;
 - б) ликвидность;
 - в) рентабельность.
- Ответ: б

Задание 162. Под ликвидностью баланса понимается:

- а) краткосрочная задолженность банку;
 - б) способность организации рассчитаться с задолженностью банка;
 - в) степень покрытия долговых обязательств активами.
- Ответ: в

Задание 163. Какой вид анализа применяется для исследования структурных изменений бухгалтерской отчетности реорганизуемых компаний:

Ответ:

Задание 164. Что является информационной базой для проведения финансового анализа:

Ответ:

Задание 165. Что такое чистые активы реорганизуемых компаний:

Ответ:

Задание 166. Как называется баланс, который включает в себя показатели горизонтального и вертикального анализа:

Ответ:

Задание 167. Тип электронной коммерции, к которой относится аукцион:

- а) B2B;
 - б) B2C;
 - в) C2C.
- Ответ: б

Задание 168. К электронной коммерции относят:

- а) социальные сети;
 - б) рекламу;
 - в) электронные деньги.
- Ответ: в

Задание 169. Электронная коммерция не включает в себя:

- а) исследование рынка;
 - б) поддержку покупателей после продажи;
 - в) поиск помещения для продажи.
- Ответ: в

Задание 170. Тип электронной коммерции, к которой интранет-компания:

- а) C2C;
 - б) G2C;
 - в) B2E.
- Ответ: а

Задание 171. Электронная коммерция – это:

Ответ:

Задание 172. Киберсантинг – это часть электронной коммерции, которая основана на:

Ответ:

Задание 173. От чего зависит использование Интернета в сегменте B2B?

Ответ:

Задание 174. В каком сегменте рынка обычно продаются товары производственно-технического назначения?

Ответ:

Задание 175. Преимущества цифровых технологий по сравнению с традиционными форматами ведения экономической деятельности (множественный выбор):

а) возможность практически бесконечного воспроизведения информации без ущерба для качества;

б) широкий диапазон типов информации, с которой работают цифровые технологии (текст, медиа и т.п.);

в) высокая скорость передачи информации;

г) высокая защищенность технологических и организационных инноваций.

Ответ: б, в

Задание 176. Факт о блокчейне, являющийся неверным:

а) как только операция выполнена, записи о ней необратимы;

б) участники блокчейна сообщаются через центральный узел;

в) каждый член сообщества имеет доступ ко всей информации и истории;

г) каждому пользователю присвоен адрес, состоящий из более 30 символов.

Ответ: б

Задание 177. Область криптовалют позаимствовала в сельском хозяйстве следующий термин:

а) компост;

б) ферма;

в) пастбище;

г) плантация.

Ответ: б

Задание 178. С криптовалютой в Российской Федерации на сегодняшний день можно законно осуществлять следующие действия:

а) оплачивать услуги и переводить на банковские счета, но только частным лицам;

б) отправлять, получать и хранить;

в) продавать и переводить в другие валюты, но только не в гривны;

г) законом не запрещено только говорить о них.

Ответ: б

Задание 179. Какой признак позволяет идентифицировать цифровую экономику?

Ответ:

Задание 180. Какой элемент платформ как моделей бизнеса не связан с управлением как специфической деятельностью?

Ответ:

Задание 181. В качестве какого элемента бизнес-экосистемы выступает платформенное решение в цифровой экономике?

Ответ:

Задание 182. Одним из феноменов цифровой экономики является криптовалюта. Что представляет собой данная сущность?

Ответ:

ПК-4. Способен к выполнению аудиторских процедур (действий).

Задание 1. Что из перечисленного не является правилами риск-менеджмента

- а) нельзя рисковать многим ради малого
- б) риск – дело благородное
- в) нельзя думать, что существует только одно решение, возможно, есть и другие
- г) при существовании нескольких вариантов, следует идти по пути минимально риска

Ответ: б

Задание 2. Какие из перечисленных источников не могут использоваться для информационного обеспечения риск-менеджмента

- а) имидж руководства организации
- б) кредитные договоры
- в) тенденции развития рынков
- г) бухгалтерская отчетность

Ответ: а

Задание 3. Какие риски могут принести дополнительную прибыль фирме?

- а) спекулятивные
- б) чистые
- в) ретроспективные
- г) любые

Ответ: а

Задание 4. Чем рискованнее проект, тем норма его доходности должна быть:

- а) ниже
- б) выше
- в) норма доходности не зависит от риска
- г) нет правильного ответа

Ответ: б

Задание 5. Инфляционный риск - это:

- а) риск увеличения темпов инфляции
- б) риск инфляционных ожиданий
- в) риск опережения роста доходов темпом их обесценивания
- г) риск возникновения разницы в темпах инфляции на разных рынках сбыта

Ответ: в

Задание 6. Подразделение рисков на спекулятивные и чистые основано на:

Ответ:

Задание 7. Деловой риск - это:

Ответ:

Задание 8. Если событие не может произойти ни при каких условиях, его вероятность равна:

Ответ:

Задание 9. Если руководство фирмы предпочитает минимизировать риск банкротства, то оно выбирает вариант управления рисками:

Ответ:

Задание 10. Отказ от риска является единственной реализацией процедуры:

Ответ:

Задание 11. Укажите, как должен поступить руководитель аудиторской организации, если на этапе заключения договора выяснилось, что главный бухгалтер фирмы — потенциального клиента является близким родственником одного из аудиторов, работающих в аудиторской организации:

а) никаких ограничений для заключения договора в этом случае законодательством не предусмотрено;

б) заключение договора возможно только в том случае, если в группу аудиторов, проверяющих организацию, не будет входить аудитор — родственник главного бухгалтера;

в) необходимо отказаться от заключения договора.

Ответ: б

Задание 12. Обязательный аудит проводится:

а) в случаях, установленных законодательством;

б) по решению экономического субъекта;

в) по поручению финансовых или налоговых органов.

Ответ: а

Задание 13. Объектом аудита является:

а) бухгалтерская (финансовая) отчетность организаций и отражение хозяйственной деятельности организаций;

б) первичные документы, подтверждающие факты хозяйственной деятельности;

в) аудиторское заключение.

Ответ: а

Задание 14. Виды работ, которые имеет право приводить аудиторская фирма по заключенному договору на проведение аудиторской проверки с экономическим субъектом:

а) оказывать помощь в ведении бухгалтерского учета и проводить обязательную аудиторскую проверку;

б) обучать учетный персонал экономического субъекта одновременно с аудиторской проверкой;

в) проводить консультации по налоговому законодательству, составлять отчетность и проводить обязательную аудиторскую проверку.

Ответ: б

Задание 15. В ходе подготовительной работы (этапы) аудитор:

а) устанавливает основные параметры состояния и деятельности аудируемого предприятия, соответствие их уставу и законодательству;

- б) подготавливает аудиторское заключение;
- в) оценивает факторы и зоны повышенного риска по статьям и разделам баланса;
- г) составляет план и программу аудита;
- д) составляет отчет аудитора для руководства аудируемого лица.

Ответ: а

Задание 16. Поясните, каким может быть по виду аудиторское заключение:

Ответ:

Задание 17. Что содержит в себе аудиторское заключение? Какова структура аудиторского заключения (приведите основные его разделы).

Ответ:

Задание 18. Перечислите показатели, которые рекомендовано использовать для расчета уровня существенности.

Ответ:

Задание 19. В мировой практике определен допустимый уровень аудиторского риска, укажите его уровень и приведите порядок его расчета:

Ответ:

Задание 20. Поясните порядок хранения рабочей документации аудитора (период хранения, место хранения и пр.):

Ответ:

Задание 21. Правовые справочные системы в России (множественный выбор):

- а) «Консультант Плюс»;
- б) «Гарант»;
- в) Italguire.

Ответ: а, б

Задание 22. К справочным системам относятся:

- а) «Система Главбух»;
- б) АИС «Налог».

Ответ: а

Задание 23. Верно ли высказывание: «Облачные решения используются для хранения больших объемов информации в интернете».

- а) да;
- б) нет.

Ответ: а

Задание 24. Внедрение специализированных аудиторских программ способствует (множественный выбор):

- а) снижению затрат на проведение проверки;
- б) повышению качества аудита;
- в) управлению базой данных клиента.

Ответ: а, б

Задание 25. Аудиторские компьютерные программы (множественный выбор):

- а) IT Audit;
- б) ЭкспрессАудит;

- в) AuditXP;
- г) AuditExpert;
- д) 1С Предприятие.

Ответ: а, б, в, г

Задание 26. НТИЦ «Система» – это

- а) информационно-правовой ресурс;
- б) аудиторская компьютерная программа.

Ответ: а

Задание 27. Процесс преобразования информации на основе методов сбора, регистрации, передачи, хранения и обработки данных в целях обеспечения подготовки, принятия и реализации управленческого решения с использованием средств вычислительной техники - это:

Ответ:

Задание 28. Программно-аппаратный комплекс, предназначенный для сбора, хранения, обработки и передачи информации – это:

Ответ:

Задание 29. Программа, позволяющая в комплексе автоматизировать задачи, связанные с расчетом заработной платы персонала и реализацией кадровой политики, начисление всех положенных налогов и отчислений (конфигурация 1С) - это:

Ответ:

Задание 30. Облачные сервисы компании Тензор – это:

Ответ:

Задание 31. Аналитическая система для аудита, диагностики и мониторинга финансового состояния предприятия (компания Expert Systems) – это:

Ответ:

Задание 32. Программа предназначена для решения полного цикла задач по проведению аудиторской проверки финансово-хозяйственной деятельности коммерческого предприятия и организации от этапа подготовки и планирования аудита до этапа формирования аудиторского заключения – это:

Ответ: ...

Задание 33. Анализ соотношений и закономерностей, основанных на сведениях о деятельности аудируемого лица, а также изучение этих соотношений и закономерностей с другой информацией или причин возможных отклонений — это:

- а) аналитические процедуры
- б) внешние подтверждения
- в) тестирование средств контроля

Ответ: а

Задание 34. Аналитические процедуры включают рассмотрение финансовой информации:

- а) как с сопоставимой, так и несопоставимой информацией за предыдущие периоды;
- б) с несопоставимой информацией;
- в) с сопоставимой информацией за предыдущие периоды.

Ответ: в

Задание 35. Аудитор должен выразить отрицательное мнение в том случае, когда:

- а) аудиторские доказательства не получены, но возможное влияние искажений является существенным и всеобъемлющим;
- б) аудиторские доказательства не получены, но возможное влияние искажений является существенным, но не всеобъемлющим;
- в) получены аудиторские доказательства, что влияние искажений является существенным и всеобъемлющим;
- г) получены аудиторские доказательства, что влияние искажений является существенным, но не всеобъемлющим.

Ответ: в

Задание 36. Аудитор должен отказаться от выражения мнения в том случае, когда:

- а) аудиторские доказательства не получены, но возможное влияние искажений является существенным и всеобъемлющим;
- б) аудиторские доказательства не получены, но возможное влияние искажений является существенным, но не всеобъемлющим;
- в) получены аудиторские доказательства, что влияние искажений является существенным и всеобъемлющим;
- г) получены аудиторские доказательства, что влияние искажений является существенным, но не всеобъемлющим.

Ответ: а

Задание 37. Аудитор должен выразить мнение с оговоркой в том случае, если:

- а) аудиторские доказательства не получены, но возможное влияние искажений является существенным и всеобъемлющим;
- б) аудиторские доказательства не получены, но возможное влияние искажений является существенным, но не всеобъемлющим;
- в) получены аудиторские доказательства, что влияние искажений является существенным и всеобъемлющим;
- г) получены аудиторские доказательства, что влияние искажений является существенным, но не всеобъемлющим.

Ответ: г

Задание 38. Дайте определение внутреннему контролю.

Ответ:

Задание 39. Дайте определение внутреннему аудиту.

Ответ:

Задание 40. Что является информационной базой для проведения внутреннего аудита?

Ответ:

Задание 41. Какие работы включены в программу внутреннего аудита?

Ответ:

Задание 42. В чем заключается цель внутреннего аудита?

Ответ:

Задание 43. Оценка надежности и эффективности СВК в целом и ее отдельных элементов требует формирования:

- а) профессионального суждения
- б) экспертного мнения

Ответ: а

Задание 44. Для формирования профессионального суждения могут быть использованы два подхода:

- а) качественной и количественной оценки
- б) независимой и зависимой оценки
- в) внутренней и внешней оценки

Ответ: а

Задание 45. Количественный подход к оценке надежности СВК основан на использовании:

- а) матричной формы
- б) балльной оценки
- в) инновационных подходов

Ответ: б

Задание 46. Все экономические субъекты должны осуществлять внутренний контроль совершаемых фактов хозяйственной жизни в соответствии с:

- а) ФЗ от 06.12.2011 № 402-ФЗ «О бухгалтерском учете»
- б) Налоговым кодексом РФ
- в) Стандартами МСФО

Ответ: а

Задание 47. Комитетом спонсорских организаций – это:

- а) IFF
- б) MSFO
- в) SEO
- г) COSO

Ответ: г

Задание 48. Перечислите принципы работы внутренних аудиторов.

Ответ:

Задание 49. Перечислите концепции внутреннего контроля.

Ответ:

Задание 50. Сравните 2-3 концепции внутреннего контроля.

Ответ:

Задание 51. Какие этапы оценки эффективности внутреннего контроля можно выделить?

Ответ:

Задание 52. Нормативно-правовая база внутреннего контроля в РФ.

Ответ:

Задание 53. Обязательный аудит — это:

- а) аудит по решению руководства аудируемого лица;

- б) аудит по решению общего собрания акционеров или учредителей;
- в) аудит бухгалтерской (финансовой) отчетности организаций, предусмотренных Федеральным законом «Об аудиторской деятельности».

Ответ: в

Задание 54. Обязательной ежегодной аудиторской проверке подлежат организации, соответствующие хотя бы одному из следующих условий:

а) Объем выручки за год, предшествующий отчетному, превышает 20 млн руб или сумма активов баланса на конец года, предшествующего отчетному, превышает 50 млн руб.;

б) Объем выручки за отчетный год в 500 тысяч раз превышает МРОТ, и сумма активов баланса на конец отчетного года в 200 тысяч раз превышает МРОТ;

в) Объем выручки за год, предшествующий отчетному, превышает 800 млн руб. или сумма активов баланса на конец года, предшествующего отчетному, превышает 400 млн руб.

Ответ: в

Задание 55. Целью аудита является:

а) получение максимума прибыли от оказания услуг;

б) выражение мнения о достоверности финансовой отчетности аудируемых лиц;

в) оказание помощи аудируемому лицу по вопросам составления бухгалтерской и налоговой отчетности.

Ответ: б

Задание 56. Аудит классифицируют по отношению к пользователям информации:

а) внутренний и внешний;

б) финансовый, аудит на соответствие и операционный;

в) первоначальный и периодический.

Ответ: а

Задание 57. Обязательный аудит проводится:

а) за полугодие;

б) ежеквартально;

в) ежегодно.

Ответ: в

Задание 58. Государственное регулирование аудиторской деятельности в Российской Федерации осуществляет:

Ответ:

Задание 59. В каком нормативном документе устанавливает критерии для организаций, подлежащих ежегодному обязательному аудиту?

Ответ:

Задание 60. Аудиторское заключение по виду может быть:

Ответ:

Задание 61. Что может являться аудиторскими доказательствами?

Ответ:

Задание 62. Кто и в каком нормативном документе устанавливает структуру и содержание аудиторского заключения?

Ответ:

Задание 63. Вероятность того, что бухгалтерская отчетность может содержать не выявленные существенные ошибки или искажения после подтверждения ее достоверности называется:

- а) Форс-мажор;
- б) Аудиторский риск;
- в) Обстоятельства непреодолимой силы.

Ответ: б

Задание 64. Аудиторский риск включает следующие составные части:

- а) Неотъемлемый риск, риск средств контроля, риск необнаружения;
- б) Техногенный риск, политический риск, допустимый риск;
- в) Постоянный риск, временный риск, страхуемый риск.

Ответ: а

Задание 65. Применяется следующая формула расчета общего аудиторского риска $AP = BP \times PK \times PH$, как рассчитать риск необнаружения?

- а) $PH = AP / (BP \times PK)$;
- б) $PH = AP / BP + PK$;
- в) $PH = (BP + PK) / AP$.

Ответ: б

Задание 66. Исключите неверные утверждения. В ходе подготовительной работы (этапа) аудитор (множественный выбор):

- а) Устанавливает основные параметры состояния и деятельности аудируемого предприятия, соответствие их уставу и законодательству;
- б) Подготавливает аудиторское заключение
- в) Оценивает факторы и зоны повышенного риска по статьям и разделам баланса;
- г) Составляет стратегию и план аудита;
- д) Составляет отчет аудитора для руководства аудируемого лица.

Ответ: б, д

Задание 67. В ходе планирования аудиторской проверки требуется сделать расчеты аудиторского риска. Аудиторы после разработки стратегии плана аудита, тестов средств контроля, аудиторских процедур установили, что неотъемлемый риск очень высокий - 70%, риск средств контроля аудиторы оценили в 40%, а риск необнаружения для критических областей учета оценили в 30%. Определите в количественном выражении аудиторский риск в целом (запишите результат в строку).

Ответ:

Задание 68. Что такое бизнес-риск? Укажите, какие виды бизнес-рисков существуют?

Ответ:

Задание 69. Что входит в понятие «система внутреннего контроля» согласно МСА 315? Перечислите пять взаимосвязанных компонентов.

Ответ:

Задание 70. Процедуры оценки рисков должны включать следующее:

Ответ:

Задание 71. Аудитор должен получить понимание процесса оценки рисков в организации, связанного с подготовкой финансовой отчетности, в ходе выполнения процедур оценки рисков посредством:

Ответ:

Задание 72. Данный вид риска заключается в том, что в результате выполнения аудитором процедур с целью снижения аудиторского риска до приемлемо низкого уровня не будет обнаружено существенное искажение. Определите о каком виде риска идет речь?

Ответ:

ПК-5. Способен к оказанию сопутствующих аудиту и прочих услуг, связанных с аудиторской деятельностью.

Задание 1. Аудиторские организации, индивидуальные аудиторы наряду с аудиторскими услугами могут оказывать прочие связанные с аудиторской деятельностью услуги, в частности:

- а) автоматизацию бухгалтерского учета и внедрение информационных технологий;
- б) налоговое консультирование, постановку, восстановление и ведение налогового учета, составление налоговых расчетов и деклараций;
- в) автоматизацию бухгалтерского учета и внедрение информационных технологий;
- г) верны все ответы, а именно а, б, в.

Ответ: г

Задание 2. Проведение обзорной проверки бухгалтерской (финансовой) отчетности, включая консолидированную финансовую отчетность является:

- а) аудитом;
- б) сопутствующими аудиту услугами;
- в) прочими услугами, связанными с аудиторской деятельностью.

Ответ: б

Задание 3. Верно ли утверждение: Сопутствующей аудиту услугой является налоговое консультирование:

- а) да;
- б) нет, налоговое консультирование относится к прочим услугам, связанным с аудиторской деятельностью;
- в) нет, аудиторы занимаются исключительно вопросами бухгалтерского учета и отчетности.

Ответ: б

Задание 4. При проведении компиляции финансовой информации в отчете аудитором:

- а) выражается ограниченная уверенность;
- б) выражается разумная уверенность;
- в) не выражается никакой уверенности.

Ответ: в

Задание 5. По результатам оказания услуги по компиляции финансовой информации аудитор предоставляет клиенту:

- а) аудиторское заключение о скомпилированной финансовой информации;
- б) модифицированное аудиторское заключение с пунктом, описывающим процедуру

компиляции финансовой информации;

в) отчет о выполнении компиляции финансовой информации.

Ответ: в

Задание 6. Наиболее традиционной является следующая методика выполнения аудита:

а) бухгалтерская;

б) юридическая;

в) отраслевая;

г) нет правильного ответа.

Ответ: а

Задание 7. Аудиторское заключение подписывает:

а) только руководитель аудиторской фирмы;

б) руководитель аудиторской фирмы и аудитор, которые непосредственно проводил аудиторскую проверку;

в) руководитель аудиторской фирмы и руководитель проверяемого предприятия;

г) все аудиторы, принимающие участие в проверке, и текст заключения утверждается руководителем аудиторской фирмы.

Ответ: а

Задание 8. Сбор информации у работников предприятия или за его пределами называется:

а) наблюдением;

б) опросом;

в) встречной проверкой;

г) аналитическими процедурами.

Ответ: б

Задание 9. Какой нормативно-правовой акт в РФ регламентирует оказание сопутствующих аудиту услуг?

Ответ:

Задание 10. Многие профессии имеют сходные критерии, но аудит обладает таким критерием, который отличает ее от большинства профессий. О каком критерии идет речь? Что входит в это понятие?

Ответ:

Задание 11. Международный стандарт сопутствующих услуг 4410 (пересмотренный) «Задания по компиляции» гласит, что при выполнении задания по компиляции практикующий специалист имеет определенные цели. Поясните, какие цели имеются в виду?

Ответ:

Задание 12. Услуги, которые разрешается оказывать аудиторам (аудиторским организациям) помимо собственно проведения аудиторских проверок называются:

Ответ:

Задание 13. Что и с какой целью выполняет практикующий специалист в рамках выполнения задания в соответствии с МССУ 4400 (пересмотренный) «Задания по выполнению согласованных процедур»?

Ответ:

Задание 14. Система контроля за соблюдением порядка ведения бухгалтерского учета и надежностью функционирования системы внутреннего контроля – это:

Ответ:

Задание 15. Аудиторское заключение о бухгалтерской отчетности клиента представляет собой:

Ответ:

Задание 16. Основной целью аудиторской проверки является:

Ответ:

Задание 17. Аудитор должен модифицировать аудиторское мнение в случае, когда:

а) аудитор приходит к выводу о том, что бухгалтерская отчетность содержит существенные искажения;

б) аудитор приходит к выводу о том, что в организации отсутствует эффективная система внутреннего контроля;

в) аудитор приходит к выводу о том, что существует неотъемлемый риск.

Ответ: а

Задание 18. Аудитор и руководитель аудируемого лица согласованные условия отражают документально:

а) в договоре оказания аудиторских услуг;

б) в заявлении аудитора;

в) в общем плане аудита.

Ответ: а

Задание 19. Аудитор имеет право в соответствии с Федеральным законом «Об аудиторской деятельности»:

а) делать копии с документов аудируемого лица без его согласия;

б) получать разъяснения у должностных лиц в письменной, устной форме;

в) проводить проверку финансовой отчетности без заключения договора на аудит.

Ответ: б

Задание 20. Аудитор имеет право при аудите отчетности:

а) без согласования экономического субъекта привлекать эксперта;

б) проверять фактическое наличие имущества, учтенного в документах;

в) требовать применение бухгалтерских программ, которыми владеет аудитор.

Ответ: б

Задание 21. Аудитор может отказаться от проведения проверки или выражения мнения о достоверности финансовой (бухгалтерской) отчетности в случае, если:

а) не выполнено условие по предоставлению отдельного помещения для осуществления проверки;

б) не представлена вся необходимая информация;

в) не произведена оплата экономическим субъектом за аудиторские услуги.

Ответ: б

Задание 22. Аудиторская выборка - это:

а) применение аудиторских процедур ко всем элементам одной статьи отчетности или группы однотипных операций;

б) применение аудиторских процедур менее чем ко всем элементам одной статьи отчетности или группы однотипных операций;

в) применение аудиторских процедур менее чем ко всем элементам только одной статьи отчетности.

Ответ: в

Задание 23. Что относится к сопутствующим аудиту услугам?

Ответ:

Задание 24. Как оформляется заключение по внутреннему аудиту?

Ответ:

Задание 25. Какими могут быть риски при оказании сопутствующих аудиту услуг?

Ответ:

Задание 26. Перечислите методы анализа рисков при аудите.

Ответ:

Задание 27. В чем отличие внутреннего аудита от внешнего?

Ответ:

Задание 28. Что такое аудиторское задание?

Ответ:

Задание 29. Аудитор должен модифицировать аудиторское мнение в случае, когда:

а) аудитор приходит к выводу о том, что бухгалтерская отчетность содержит существенные искажения

б) аудитор приходит к выводу о том, что в организации отсутствует эффективная система внутреннего контроля

в) аудитор приходит к выводу о том, что существует неотъемлемый риск

Ответ: а

Задание 30. Аудитор и руководитель аудируемого лица согласованные условия отражают документально:

а) в договоре оказания аудиторских услуг

б) в заявлении аудитора

в) в общем плане аудита

Ответ: а

Задание 31. Аудитор имеет право в соответствии с Федеральным законом «Об аудиторской деятельности»:

а) делать копии с документов аудируемого лица без его согласия

б) получать разъяснения у должностных лиц в письменной, устной форме

в) проводить проверку финансовой отчетности без заключения договора на аудит

Ответ: б

Задание 32. Аудитор имеет право при аудите отчетности:

а) без согласования экономического субъекта привлекать эксперта

б) проверять фактическое наличие имущества, учтенного в документах

в) требовать применение бухгалтерских программ, которыми владеет аудитор

Ответ: б

Задание 33. Аудитор может отказаться от проведения проверки или выражения мнения о достоверности финансовой (бухгалтерской) отчетности в случае, если:

а) не выполнено условие по предоставлению отдельного помещения для осуществления проверки

б) не представлена вся необходимая информация

в) не произведена оплата экономическим субъектом за аудиторские услуги

Ответ: б

Задание 34. Аудиторская выборка - это:

а) применение аудиторских процедур ко всем элементам одной статьи отчетности или группы однотипных операций

б) применение аудиторских процедур менее чем ко всем элементам одной статьи отчетности или группы однотипных операций

в) применение аудиторских процедур менее чем ко всем элементам только одной статьи отчетности

Ответ: в

Задание 35. Какие услуги сопровождают внутренний контроль?

Ответ:

Задание 36. Как оформляется заключение по внутреннему контролю?

Ответ:

Задание 37. Какими могут быть риски при проведении внутреннего контроля?

Ответ:

Задание 38. Какие методы анализа рисков при контроле вы знаете?

Ответ:

Задание 39. В чем отличие внутреннего контроля от внешнего?

Ответ:

Задание 40. Как вы понимаете эффективность контрольных мероприятий?

Ответ:

Задание 41. Оказание сопутствующих аудиту услуг регламентируется:

а) Федеральным законом «Об аудиторской деятельности» и Приказом Минфина РФ;

б) Внутрифирменными стандартами;

в) Международными стандартами аудита;

г) Постановлениями Правительства РФ.

Ответ: а

Задание 42. Для выполнения сопутствующих аудиту услуг аудиторские организации индивидуальные аудиторы:

а) должны иметь лицензии на каждый вид деятельности;

б) должны иметь лицензии только на те виды деятельности, которые подлежат лицензированию;

в) должны иметь общую лицензию на осуществление аудиторской деятельности;

г) не должны иметь лицензию.

Ответ: г

Задание 43. Виды работ, которые имеет право осуществлять аудиторская фирма по заключенному договору на проведение аудиторской проверки с экономическим субъектом:

- г) оказывать помощь в ведении бухгалтерского учета и проводить обязательную аудиторскую проверку;
- д) обучать учетный персонал экономического субъекта одновременно с аудиторской проверкой;
- е) проводить консультации по налоговому законодательству, составлять отчетность и проводить обязательную аудиторскую проверку.

Ответ: б

Задание 44. В ст. 1 ФЗ «Об аудиторской деятельности» предусмотрена классификация стандартов аудиторской деятельности:

- а) только МСА;
- б) МСА и стандарты СРОА, а также иными требованиями, установленными Банком России;
- в) МСА, СРОА и внутрифирменные стандарты.

Ответ: б

Задание 45. Преподавание сотрудником аудиторской фирмы в ВУЗе дисциплин по профилю «Бухгалтерский учет, анализ и аудит» является:

- а) аудитом;
- б) сопутствующими аудитом услугами;
- в) прочими услугами, связанными с аудиторской деятельностью.

Ответ: в

Задание 46. Целью компиляции финансовой информации является использование экспертных знаний аудитора в области:

Ответ:

Задание 47. Аудит и сопутствующие аудиту услуги должны быть четко разграничены. Они различаются:

Ответ:

Задание 48. Выполняемые аудитором процедуры, не предназначенные для выражения мнения являются:

Ответ:

Задание 49. Приведите перечень прочих аудиторских услуг:

Ответ:

Задание 50. Чем по сути отличается постановка, восстановление и ведение бухгалтерского учета, составление бухгалтерской (финансовой) отчетности, бухгалтерское консультирование от аудита бухгалтерской (финансовой) отчетности?

Ответ:

Задание 51. Политика отбора потенциальных клиентов для снижения риска неудачи аудита включает в себя:

- а) получение залога от потенциального клиента;
- б) заключение договора только при наличии отказов предыдущих аудиторов от проведения проверки;

в) проведение предварительного планирования аудита (предварительная экспертиза).

Ответ: в

Задание 52. Для выполнения сопутствующих аудиту услуг аудиторские организации индивидуальные аудиторы:

- а) не должны иметь лицензию;
- б) должны иметь лицензии на каждый вид деятельности;
- в) должны иметь общую лицензию на осуществление аудиторской деятельности.

Ответ: а

Задание 53. Виды работ, которые имеет право осуществлять аудиторская фирма по заключенному договору на оказание прочих услуг с экономическим субъектом:

- а) оказывать помощь в ведении бухгалтерского учета;
- б) обучать учетный персонал экономического субъекта;
- в) проводить консультации по налоговому законодательству, составлять отчетность;

г) все ответы верны: а, б, в.

Ответ: г

Задание 54. Аудиторский риск включает в себя компоненты:

- а) внутрихозяйственный риск;
- б) риск системы внутреннего контроля;
- в) риск необнаружения ошибок и искажений бухгалтерской отчетности.
- г) верные все ответы: а, б, в

Ответ: г

Задание 55. Существует определенная зависимость: если аудитор желает уменьшить риск необнаружения, то ему необходимо:

- а) увеличить объем данных для тестирования;
- б) сделать запросы в налоговые органы и органы статистики;
- в) подключить эксперта по конкретным вопросам.

Ответ: а

Задание 56. Всеми соответствующими процедурами аудитор должен обеспечить себя достаточным количеством доказательств того, что, подтвердив финансовую отчетность, по итогам аудиторской проверки, он выявил все имеющиеся в ней искажения (при наличии таковых) и гарантирует достоверность этой отчетности минимум на уровне (указать процент):

Ответ:

Задание 57. Аудит и сопутствующие аудиту услуги должны быть четко разграничены. Они различаются:

Ответ:

Задание 58. Выполняемые аудитором процедуры, не предназначенные для выражения мнения являются:

Ответ:

Задание 59. Приведите перечень прочих аудиторских услуг:

Ответ:

Задание 60. Чем по сути отличается постановка, восстановление и ведение бухгалтерского учета, составление бухгалтерской (финансовой) отчетности, бухгалтерское консультирование от аудита бухгалтерской (финансовой) отчетности?

Ответ: